

**ANUARIO  
ESTADÍSTICO 2022**

El Anuario Estadístico Nacional es una publicación del Instituto Nacional de Estadística del Uruguay.

Número ISSN 1688-101X

Copyright © Instituto Nacional de Estadística, 2022.

Esta publicación debe citarse como “Anuario Estadístico Nacional 2022, 99ª versión”.

La autorización para reproducir total o parcialmente esta obra es libre mencionando la fuente, Instituto Nacional de Estadística (INE), [www.ine.gub.uy](http://www.ine.gub.uy).

Instituto Nacional de Estadística

Torre Ejecutiva Anexo

Santiago de Liniers 1280 – CP: 11.000

Tel: (5982) 29027303

E-mail: [difusion@ine.gub.uy](mailto:difusion@ine.gub.uy)



## **República Oriental del Uruguay**

**Presidente de la República**  
Luis Lacalle Pou

## **Instituto Nacional de Estadística**

**Director Técnico**  
Diego Aboal

**Sub Director**  
Federico Segui

Los contenidos fueron recopilados y coordinados por Stella Landeira de la sección Atención al Usuario, con la colaboración de Carla Núñez y María Eugenia Torres en la elaboración de cuadros y gráficos estadísticos.

La coordinación de diseño, producción gráfica y edición en línea, fue realizada por la sección Comunicación; se encargaron del diseño gráfico de cuadros y gráficas estadísticas Sebastián Ferreira, Carolina Martínez y Naela Vitoreira.





## Presentación

Llegamos al Anuario número 99 y esto nos pone en perspectiva, entre otras cosas, respecto a la larga y rica historia del Instituto Nacional de Estadística.

Este es un año importante que marca el logro de varios hitos para el Instituto. En primer lugar, estamos publicando nuevas estadísticas. Con frecuencia mensual y a partir de la nueva Encuesta Continua de Hogares, que entró en producción en julio de 2021, comenzamos a publicar estadísticas del mercado laboral por departamentos y por municipios en el caso de Montevideo; así como con otras desagregaciones, como ser rango etario, ascendencia étnico-racial y nivel educativo. También comenzamos a publicar estadísticas de demografía de empresas con frecuencia trimestral y con fuente de registros administrativos provenientes del Banco de Previsión Social. En segundo lugar, el país vuelve a contar con un Plan Estadístico Nacional (PEN 2022-2025) luego de 10 años (el anterior correspondía al período 2007-2011). Finalmente, a la fecha se ha avanzado de forma muy importante con las tareas preparatorias del Censo 2023, la explotación de registros administrativos con fines estadísticos y la instalación de un laboratorio de microdatos para ser explotados con fines de investigación.

Seguiremos trabajando para avanzar en las metas establecidas en el Plan Estratégico 2020-2024.

Diego Aboal  
Director Técnico



## Simbología convencional

-	Guión: dato igual a cero
..	Dos puntos: no se aplica dato numérico (dato que no corresponde presentar)
...	Tres puntos: cuando existe el fenómeno pero no se tiene la información (dato no disponible)
(s)	Dato omitido o dato confidencial
0 o 0.0	Dato numérico no significativo al entero o primer decimal
(*)	Dato provisorio
(e)	Dato estimado
(#)	Discontinuidad en la serie
Nota: Las posibles diferencias de decimales entre cuadros relacionados se deben al redondeo.	



# Tabla de contenido

<b>Capítulo 1 - Información General</b> .....	<b>19</b>
<b>Infografía - Capítulo 1</b> .....	<b>21</b>
<b>1.1 - Datos Geográficos</b> .....	<b>23</b>
1.1.1 - Mapa de la República Oriental del Uruguay en la región.....	25
1.1.2 - Mapa de la división político administrativa de la República Oriental del Uruguay.....	25
1.1.3 - Territorio.....	26
1.1.4 - Principales divisiones administrativas.....	26
1.1.5 - Densidad de población.....	27
<b>1.2 - Clima</b> .....	<b>29</b>
1.2.1 - Principales registros climáticos, por año, según concepto.....	31
1.2.2 - Temperaturas medias mensuales, por mes, según año y estación meteorológica (°C).....	32
1.2.3 - Total de precipitaciones, por mes, según año y estación meteorológica (l/m <sup>2</sup> ).....	33
1.2.4 - Total de días con precipitación, por mes, según año y estación meteorológica.....	34
1.2.5 - Cantidad de días con ocurrencia de granizo y con helada meteorológica, según año y estación meteorológica.....	35
1.2.6 - Promedio anual de temperaturas, según año y estación meteorológica (°C).....	36
<b>1.3 - Medio Ambiente</b> .....	<b>37</b>
1.3.1 - Residuos sólidos recogidos, por año - Montevideo.....	39
1.3.2 - Contaminación del aire, por material particulado y gases, según año - Montevideo.....	39
1.3.3 - Media geométrica de coliformes fecales por 100 ml de agua, por año, según playas - Montevideo.....	40
<b>Capítulo 2 - Población</b> .....	<b>41</b>
<b>Infografía - Capítulo 2</b> .....	<b>43</b>
<b>2.1 - Información Censal</b> .....	<b>45</b>
2.1.1 - Población en los cuatro últimos censos, por sexo, según departamento.....	47
2.1.2 - Índice de masculinidad en los tres últimos censos, según área.....	48
2.1.3 - Población, por área geográfica y sexo, según departamento - 2011.....	48
2.1.4 - Cantidad de hogares particulares, población en hogares particulares por sexo y cantidad promedio de personas por hogar, según departamento - 2011.....	49
2.1.5 - Cantidad de hogares colectivos, población en hogares colectivos por sexo y tamaño medio del hogar, según departamento - 2011.....	49
2.1.6 - Población, por ascendencia étnico racial, según departamento - 2011.....	50
2.1.7 - Población, por sexo, según ascendencia étnico racial - 2011.....	50
2.1.8 - Población con alguna discapacidad permanente, según departamento - 2011.....	51
<b>2.2 - Proyecciones</b> .....	<b>53</b>
2.2.1 - Población total estimada y proyectada, por sexo, según año - al 30 de junio de cada año.....	55
2.2.2 - Población total estimada y proyectada, por sexo, según departamento de residencia habitual - al 30 de junio de 2021.....	55
2.2.3 - Población total estimada y proyectada, por año, según grupos de edades - al 30 de junio de cada año.....	56
2.2.4 - Población total estimada y proyectada, por año, según departamento - al 30 de junio de cada año.....	57
2.2.5 - Población total estimada y proyectada para localidades urbanas de 5.000 o más habitantes, por sexo, según año - al 30 de junio de cada año.....	58
2.2.6 - Población total estimada y proyectada para localidades urbanas de menos de 5.000 habitantes, por sexo, según año - al 30 de junio de cada año.....	58
2.2.7 - Población total estimada y proyectada para localidades rurales, por sexo, según año - al 30 de junio de cada año.....	59
2.2.8 - Población total estimada y proyectada para localidades urbanas de 5.000 o más habitantes, por año, según departamento - al 30 de junio de cada año.....	59
2.2.9 - Población total estimada y proyectada para localidades urbanas de menos de 5.000 habitantes, por año, según departamento - al 30 de junio de cada año.....	60
2.2.10 - Población total estimada y proyectada para localidades rurales, por año, según departamento - al 30 de junio de cada año.....	60

<b>2.3 - Indicadores Demográficos .....</b>	<b>61</b>
2.3.1 - Indicadores sociodemográficos, por año.....	63
2.3.2 - Nacimientos ocurridos y registrados, por año, según lugar de residencia de la madre.....	63
2.3.3 - Nacimientos, por tipo de parto y año, según tipo establecimiento de ocurrencia .....	64
2.3.4 - Defunciones de todas las edades, según grandes grupos CIE 10, por sexo - 2021 .....	65
2.3.5 - Defunciones ocurridas y registradas, según año .....	65
2.3.6 - Nacimientos, por año y sexo del recién nacido, según edad materna .....	66
2.3.7 - Defunciones de menores de un año ocurridas y registradas, por año, según lugar de residencia de la madre .....	67
2.3.8 - Matrimonios ocurridos y registrados, por año, según departamento en que se dictó la sentencia .....	68
2.3.9 - Asuntos iniciados correspondientes a divorcios, por año - Montevideo .....	68
<b>2.4 - Residencia .....</b>	<b>69</b>
2.4.1 - Residencias concedidas, por año de ingreso, según continente de origen .....	71
2.4.2 - Residencias concedidas, por año de ingreso, según continente y país .....	71
2.4.3 - Residencias al amparo de la Ley N° 19.254, por año.....	72
2.4.4 - Trámites consulares, por año.....	72
<b>2.5 - Documentos de Identificación Civil.....</b>	<b>73</b>
2.5.1 - Cédulas de Identidad expedidas, por tipo y grandes áreas, según año .....	75
2.5.2 - Pasaportes expedidos, por tipo y grandes áreas, según año .....	75
2.5.3 - Inscripciones cívicas, por año, según departamento .....	75
2.5.4 - Traslados departamentales, por año, según departamento.....	76
2.5.5 - Traslados interdepartamentales, por año, según departamento.....	76
<b>Capítulo 3 - Aspectos Sociales .....</b>	<b>77</b>
<b>Infografía - Capítulo 3.....</b>	<b>79</b>
<b>3.1 - Educación e Investigación Científica y Tecnológica .....</b>	<b>81</b>
3.1.1 - Cantidad de establecimientos y estudiantes de Educación Inicial, por forma de administración, según año y departamento .....	85
3.1.2 - Cantidad de establecimientos, maestros y estudiantes de Educación Primaria Común Pública y Privada, por año, según categoría y forma de administración.....	86
3.1.3 - Cantidad de establecimientos, maestros y alumnos de Educación Primaria Común Pública y Privada, según año y departamento .....	87
3.1.4 - Cantidad de establecimientos, maestros y estudiantes de Educación Primaria Especial Pública y Privada, según año y departamento..	88
3.1.5 - Cantidad de establecimientos y estudiantes de Educación Media Básica, por modalidad, forma de administración, según año y departamento.....	89
3.1.6 - Cantidad de estudiantes de Educación Media Básica, por modalidad, forma de administración y sexo, según año y departamento.....	90
3.1.7 - Cantidad de docentes de Educación Media Básica Pública, por modalidad y titulación, según año .....	91
3.1.8 - Porcentaje de aprobación de Educación Media Básica Pública, por modalidad, según año y departamento .....	92
3.1.9 - Cantidad de establecimientos y estudiantes de Educación Media Superior, por modalidad y forma de administración, según año y departamento.....	93
3.1.10 - Cantidad de estudiantes de Educación Media Superior, por modalidad, forma de administración y sexo, según año y departamento ...	94
3.1.11 - Cantidad de docentes de Educación Media Superior Pública, por modalidad y titulación, según año.....	95
3.1.12 - Porcentaje de aprobación de Educación Media Superior Pública, por modalidad, según año y departamento.....	96
3.1.13 - Ingresados, matriculados y egresados de educación terciaria, según áreas de conocimiento UIS (universitaria y no universitaria, públicos y privados, grado y postgrado, según año.....	97
3.1.14 - Docentes de educación terciaria universitaria y no universitaria, públicas y privadas, por año, según instituciones.....	98
3.1.15 - Cobertura del Plan Ceibal, por tipo de beneficiario y cantidad de centros, según año lectivo .....	99
3.1.16 - Proyectos de atención del Instituto del Niño y Adolescente del Uruguay (INAU), por año, grandes áreas y porcentaje del Total País, según modalidad de atención .....	99
3.1.17 - Niños, niñas y adolescentes atendidos por el Instituto del Niño y Adolescente del Uruguay (INAU), por año, grandes áreas y porcentaje del Total País, según modalidad de atención.....	100
3.1.18 - Niños, niñas y adolescentes atendidos por el Instituto del Niño y Adolescente del Uruguay (INAU), por modalidad de atención, según departamento - 2021.....	100
<b>3.2 - Salud.....</b>	<b>101</b>

Consideraciones - Sub capítulo 3.2.....	103
3.2.1 - Profesionales de la salud afiliados a la Caja de Jubilaciones de Profesionales Universitarios, por profesión, según departamento - 2021.....	105
3.2.2 - Afiliaciones integrales, según tipo de institución y sexo, por tipo de cobertura - 2021.....	105
3.2.3 - Afiliaciones a prestadores integrales, según área geográfica y grupos de edades - 2021.....	106
3.2.4 - Afiliaciones a prestadores integrales, según departamento y sexo - 2021.....	108
3.2.5 - Algunos indicadores de producción asistencial, por tipo de prestador de salud - 2021.....	110
3.2.6 - Distribución de nuevos diagnósticos de VIH, por año, según departamento.....	110
3.2.7 - Suicidios, por año, según departamento de residencia del fallecido.....	111
3.2.8 - Cuentas de salud, por año, según tipo de gasto y financiamiento.....	111
<b>3.3 - Vivienda y Desarrollo Urbano .....</b>	<b>113</b>
Consideraciones - Sub capítulo 3.3.....	115
3.3.1 - Cantidad de viviendas y hogares en los tres últimos censos, según departamento.....	117
3.3.2 - Cantidad de viviendas, por condición de ocupación y tipo de vivienda (particular o colectiva), según región y departamento - 2011.....	117
3.3.3 - Cantidad de viviendas colectivas, por región, según tipo de vivienda colectiva - 2011.....	118
3.3.4 - Medidas descriptivas del precio, total de metros cuadrados, cantidad y porcentaje de casos de compraventas, según tipo de propiedad y destino original - Montevideo - 2020.....	118
3.3.5 - Medidas descriptivas del precio, total de metros cuadrados, cantidad y porcentaje de casos de compraventas, según tipo de propiedad y década de construcción del edificio - Montevideo.....	119
3.3.6 - Medidas descriptivas del precio, total de metros cuadrados, cantidad y porcentaje de casos de compraventas, según áreas aproximadas a algunos barrios - Montevideo - 2020.....	120
<b>3.4 - Empleo e Ingresos .....</b>	<b>121</b>
Consideraciones - Sub capítulo 3.4.....	123
3.4.1 - Distribución porcentual de la población, por área y sexo, según condición de actividad (porcentaje sobre el total) - 2021.....	125
3.4.2 - Principales indicadores socioeconómicos para la población del país, por año (porcentaje).....	125
3.4.3 - Tasas de actividad, empleo y desempleo, según departamento - Población total - 2021.....	126
3.4.4 - Tasa de actividad, empleo y desempleo, por sexo, según departamento - 2021.....	127
3.4.5 - Tasa de desempleo, por área geográfica con intervalos de confianza, según año.....	128
3.4.6 - Tasa de actividad específica referida al total de la población de 14 o más años de edad, por año y sexo, según grupos de edades (porcentaje).....	128
3.4.7 - Distribución de ocupados, por sexo, según sector de actividad económica (porcentaje) - 2021.....	129
3.4.8 - Distribución de ocupados, por sexo, según tipo de ocupación principal (porcentaje) - 2021.....	129
3.4.9 - Distribución de ocupados, por sexo, según año y categoría de la ocupación.....	130
3.4.10 - Estimación puntual del porcentaje de ocupados, por área geográfica (localidades urbanas) y sexo, según año y características de la ocupación.....	131
3.4.11 - Porcentaje de desocupados, por semanas de búsqueda de empleo y promedio de duración de la desocupación en semanas, según año, área geográfica y sexo.....	132
3.4.12 - Promedio de horas trabajadas en la semana en la ocupación principal, por sector de actividad, según departamento - 2021.....	132
3.4.13 - Total de funcionarios públicos de Administración Central, Entes autónomos, Servicios Descentralizados y Gobiernos departamentales, por año, según Inciso.....	133
3.4.14 - Medidas descriptivas del ingreso de los hogares urbanos, según año y grandes áreas (pesos corrientes).....	134
3.4.15 - Índice Medio de Salarios, por año, según sector - Base julio 2008 = 100 variación anual.....	135
3.4.16 - Índice Medio de Salarios Reales, por año, según sector - Base julio 2008 = 100.....	136
3.4.17 - Salario Mínimo Nacional (mayores de 18 años), según fecha de vigencia (pesos).....	137
3.4.18 - Salarios Mínimos para trabajadores empleados en ganadería, agricultura y actividades conexas, por fecha de vigencia, según categoría ocupacional (pesos por mes).....	138
3.4.19 - Salarios Mínimos de trabajadores empleados en forestación incluidos bosques, montes y tuberías, por fecha de vigencia, según categoría ocupacional (pesos).....	139
3.4.20 - Salarios Mínimos de los trabajadores rurales empleados en fruticultura, criaderos suinos, apicultura, viñedos y criaderos de aves, según categoría ocupacional (pesos por mes).....	139
3.4.21 - Accidentes de trabajo y enfermedades profesionales registradas por el Banco de Seguros del Estado, por año, según tipo de incapacidad.....	139
3.4.22 - Cantidad y porcentaje de accidentes de trabajo y enfermedades profesionales registradas por el Banco de Seguros del Estado, por año, según sector de actividad económica.....	140

<b>3.5 - Seguridad Social .....</b>	<b>141</b>
Consideraciones - Sub capítulo 3.5.....	143
3.5.1 - Jubilados del Banco de Previsión Social, por grupos de edades, según tramos de Base de Prestaciones y Contribuciones (BPC) - 2021 .....	145
3.5.2 - Pensionistas del Banco de Previsión Social, por grupos de edades, según tramos de Base de Prestaciones y Contribuciones (BPC) - 2021 .....	145
3.5.3 - Beneficiarios de asignaciones familiares, por nivel educativo, según año y tipo de beneficiario .....	145
3.5.4 - Beneficiarios de asignaciones familiares, por causal (tipo de ley) de acceso al derecho, según año y tipo de beneficiario .....	146
3.5.5 - Afiliados con cuota mutual, por condición y año, según departamento .....	146
3.5.6 - Trabajadores beneficiarios del subsidio por desempleo, por año, según departamento .....	147
3.5.7 - Altas de seguro por desempleo, por año, zona geográfica, según meses .....	147
3.5.8 - Afiliados activos a la Caja de Jubilaciones y Pensiones de Profesionales Universitarios, por grupos de edades, según profesiones - 2021 .....	148
3.5.9 - Afiliados que declaran no ejercicio a la Caja de Jubilaciones y Pensiones de Profesionales Universitarios, por grupos de edades, según profesiones - 2021 .....	149
3.5.10 - Afiliados activos a la Caja Notarial de Jubilaciones y Pensiones, por año, según grupos de edades .....	150
3.5.11 - Afiliados activos a la Caja de Jubilaciones y Pensiones Bancarias, por año, según grupos de edades.....	150
3.5.12 - Afiliados al Sistema AFAP, por año, según AFAP.....	150
3.5.13 - Montos anuales transferidos a las AFAP, por año, según AFAP (en miles de pesos corrientes).....	151
3.5.14 - Ingresos y egresos consolidados del Sistema de Seguridad Social, por año, según organismo o institución (millones de pesos).....	151
3.5.15 - Ingresos y egresos consolidados del Sistema de Seguridad Social, por año, según tipo de riesgo (millones de pesos) .....	152
3.5.16 - Egresos anuales de las prestaciones más significativas, por año, según unidades del Sistema de Seguridad Social (millones de pesos).....	153
3.5.17 - Prestaciones y beneficiarios de la Seguridad Social, por año, según unidades del Sistema de Seguridad Social.....	154
3.5.18 - Puestos de trabajo cotizantes al Sistema de Seguridad Social, por año, según organismo .....	155
3.5.19 - Servicios y beneficiarios de los programas alimentario - nutricionales del Instituto Nacional de Alimentación (INDA), por año y grandes áreas, según tipo .....	155
<b>3.6 - Justicia y Seguridad Ciudadana.....</b>	<b>157</b>
3.6.1 - Procesamientos / formalizaciones totales, por año, según departamento.....	159
3.6.2 - Procesamientos, por grandes áreas y sexo, según año y delito.....	160
3.6.3 - Procesamientos por modalidad y antecedentes, según delito - 2021.....	161
3.6.4 - Procesamientos, por grupo de edades, según delito - 2021.....	162
3.6.5 - Procesos infraccionales concluidos en materia adolescentes, por región, según delito tipificado - 2021 .....	163
3.6.6 - Asuntos iniciados, por materia, según departamento - 2021 .....	163
3.6.7 - Relación entre cantidad de jueces/asuntos iniciados y cantidad de jueces/población, según departamento - 2020 .....	164
3.6.8 - Asuntos iniciados, por año, según competencia de la sede .....	164
3.6.9 - Cantidad de personas procesadas y porcentaje, en materia de crimen organizado, por año, según delito tipificado .....	165
3.6.10 - Solicitudes de conciliación previa y audiencias convocadas, según resultado, por turno - Montevideo - 2021 .....	165
3.6.11 - Resultado de las audiencias convocadas, según categoría del Juzgado - Interior del País - 2021.....	165
3.6.12 - Denuncias de delitos más frecuentes contra la personalidad física del hombre, por año, según departamento .....	166
3.6.13 - Denuncias de delitos contra la propiedad, por tipo y año, según departamento .....	166
3.6.14 - Accidentes de tránsito con intervención policial, por tipo de daño causado, según año y departamento .....	168
3.6.15 - Intervenciones profesionales de bomberos, según departamento - 2021 .....	169
3.6.16 - Hectáreas afectadas en incendios forestales, según departamento - 2021 .....	170
3.6.17 - Lesionados y fallecidos, en incendios con intervención de bomberos, según departamento - 2021 .....	170
3.6.18 - Pérdidas reportadas por bomberos, según departamento - 2021 .....	171
3.6.19 - Personas evacuadas, autoevacuadas y desplazadas, según año y departamento .....	172
3.6.20 - Cantidad de casos de covid -19, según departamento - 2021.....	174
<b>3.7 - Tiempo Libre.....</b>	<b>177</b>
3.7.1 - Total de títulos ingresados, por Depósito Legal, según año.....	179
3.7.2 - Obras monográficas y periódicas catalogadas e ingresadas al sistema, por año .....	179



3.7.3 - Material consultado, por año, según tipo .....	179
3.7.4 - Usuarios atendidos en la Biblioteca Nacional, por año.....	179
3.7.5 - Concurrentes a los museos de Montevideo, por año, según museo .....	180
3.7.6 - Número de espectadores de cines y teatros en Montevideo y asistentes a otros espectáculos públicos, por año.....	180
3.7.7 - Número de espectadores de cine, por año, según circuito - Montevideo .....	180
3.7.8 - Entradas vendidas a espectáculos deportivos, por año - Montevideo .....	180
<b>3.8 - Elección de Autoridades Nacionales .....</b>	<b>181</b>
3.8.1 - Habilitados para votar y distribución de los votantes, por tipo de voto y porcentaje de votación en las Elecciones Nacionales, según departamento - octubre de 2019.....	183
3.8.2 - Distribución de los votos válidos emitidos en las Elecciones Nacionales, por lema, según departamento - octubre de 2019.....	183
3.8.3 - Total de votos válidos y adjudicación de Bancas en Cámara de Senadores en las Elecciones Nacionales, según lema - octubre de 2019 .....	184
3.8.4 - Mujeres electas titulares para ocupar cargos en el parlamento según período de gobierno - Total País.....	184
3.8.5 - Total de votos válidos y adjudicación de Bancas en Cámara de Representantes en las Elecciones Nacionales, por lema, según departamento - octubre de 2019.....	184
3.8.6 - Distribución de los votos válidos emitidos en las Elecciones Departamentales, por lema, según departamento - 27 de Setiembre de 2020 .....	185
3.8.7 - Distribución de votos emitidos en las Elecciones Departamentales, según departamento - 27 de Setiembre de 2020 .....	185
3.8.8 - Habilitados para votar y distribución de los votantes, por tipo de voto, en Referendum contra los 135 artículos de la LUC, según departamento - 27 de Marzo de 2022.....	186
<b>3.9 - Desarrollo Social .....</b>	<b>187</b>
Consideraciones - Sub capítulo 3.9.....	189
3.9.1 - Cantidad de consultas atendidas en los Dispositivos Territoriales MIDES, por año, según departamento y servicio 0800 .....	191
3.9.2 - Cantidad de beneficiarios del Programa de Asignaciones Familiares (AFAM) - Plan de Equidad (PE), evolución mensual, por año - Total país.....	191
3.9.3 - Cantidad de Tarjetas Uruguay Social (TUS), por tipo (simple o doble) y año, según departamento .....	192
3.9.4 - Cantidad de beneficiarios de asistencia a la vejez, evolución mensual, por año - Total país .....	192
3.9.5 - Cantidad de familias y personas atendidas en Cercanías, por año, según departamento .....	193
3.9.6 - Cantidad de personas asesoradas en el Servicio de Atención a Mujeres en Situación de Violencia Basada en Género, por año, según departamento.....	193
3.9.7 - Cantidad de participantes de Uruguay Trabaja, según departamento - 2021 .....	194
3.9.8 - Cantidad de personas con dependencia severa que cuentan con un asistente personal, según año, tramo etario y sexo.....	195
3.9.9 - Cantidad de personas con dependencia severa que cuentan con un asistente personal, por año, según departamento .....	195
3.9.10 - Cantidad de personas que consultan en el portal de cuidados, por año, según departamento de residencia .....	196
3.9.11 - Cantidad de personas que utilizaron un centro de atención de la División de Coordinación de Programas para Personas en Situación de Calle, por programa, según mes - 2021.....	196
<b>3.10 - Seguridad Vial .....</b>	<b>197</b>
3.10.1 - Fallecidos en siniestros de tránsito, por año y jurisdicción, según departamento .....	199
3.10.2 - Siniestros de tránsito y lesionados, según año .....	199
3.10.3 - Espirometrías y presencia de alcohol en sangre, por año, según grupos de edades .....	200
3.10.4 - Espirometrías y presencia de alcohol en sangre, según mes.....	201
<b>Capítulo 4 - Sectores Económicos .....</b>	<b>203</b>
<b>Infografía - Capítulo 4.....</b>	<b>205</b>
<b>4.1 - Características Generales .....</b>	<b>207</b>
4.1.1 - Entidades Jurídicas con actividad económica del Sector Privado, por año, según división de actividad (CIIU Rev. 4) - Total País .....	209
4.1.2 - Personal Ocupado en Entidades Jurídicas con actividad económica del Sector Privado, por año según división de actividad (CIIU Rev. 4) - Total País.....	212
<b>4.2 - Agropecuario .....</b>	<b>215</b>
Consideraciones - Sub capítulo 4.2.....	217
4.2.1 - Características agropecuarias básicas, por año de censo, según concepto - 2011 .....	219

4.2.2 - Cantidad de explotaciones y superficie explotada, según tamaño de la explotación - 2011 .....	219
4.2.3 - Cantidad y porcentaje de personas que vivieron y trabajaron en el predio, por sexo, según situación laboral - 2011.....	219
4.2.4 - Superficie explotada, según régimen de tenencia de la tierra - 2011 .....	220
4.2.5 - Superficie explotada, según uso del suelo - 2011.....	220
4.2.6 - Cantidad de explotaciones comerciales y superficie explotada, según principal fuente de ingreso - 2011 .....	221
4.2.7 - Área sembrada, producción y rendimiento de cultivos cerealeros e industriales, según zafra.....	222
4.2.8 - Volúmenes de producción y exportación de fruta cítrica, de hoja caduca y uva, por año, según especie (toneladas) .....	222
4.2.9 - Existencias ganaderas, por año, según categoría (miles de cabezas).....	223
4.2.10 - Estimación de la producción de lana, por zafra, según tipo (toneladas base sucia) .....	223
4.2.11 - Producto Interno Bruto total, agropecuario, pesca, minería e industria manufacturera, por año .....	224
4.2.12 - Productores remitentes, volúmenes de leche remitidos a plantas, capacidad industrial y principales productos elaborados, por año ..	225
4.2.13 - Superficie forestada efectiva, según año (hectáreas) - Total País.....	226
<b>4.3 - Pesca .....</b>	<b>227</b>
4.3.1 - Cantidad de barcos, tonelaje de registro bruto, potencia (HP), eslora (metros) y tripulantes de la flota pesquera, según año y tipo de flota .....	229
4.3.2 - Capturas, por tipo de pesca, según año y mes (toneladas).....	230
4.3.3 - Desembarques, por año, según grupos de especies (toneladas).....	230
4.3.4 - Producción de acuicultura, por año, según especies (toneladas y número de ejemplares) .....	230
<b>4.4 - Minería, Industria y Construcción .....</b>	<b>231</b>
Consideraciones - Sub capítulo 4.4.....	233
4.4.1 - Producción nacional de minerales, por año, según mineral (miles toneladas) .....	235
4.4.2 - Índice de Volumen Físico, según año, sección y división, CIIU Rev. 4, por mes - Base año 2018 = 100 .....	236
4.4.3 - Índice de Personal Ocupado, según año, sección y división, CIIU Rev. 4, por mes - Base año 2018 = 100 .....	238
4.4.4 - Índice de Horas Trabajadas, según año, sección y división, CIIU Rev. 4, por mes - Base año 2018 = 100.....	240
4.4.5 - Agua elevada y facturada, servicios habilitados, nuevas conexiones del año, extensión de la red de distribución de agua, conexiones de alcantarillado y red de colectores, por año y grandes áreas .....	241
4.4.6 - Agua elevada y facturada, servicios habilitados, nuevas conexiones del año, extensión de la red de distribución de agua, conexiones de alcantarillado y red de colectores, por año, para áreas del departamento de Maldonado .....	241
4.4.7 - Cantidad de cabezas de ganado faenadas, por año, según especie y categoría .....	242
4.4.8 - Cantidad de permisos de construcción otorgados por la Intendencia de Montevideo y superficie comprendida en los mismos, según año .....	242
4.4.9 - Cantidad de permisos de construcción otorgados por la Intendencia de Montevideo y superficie comprendida en los mismos, por destino, según tipo de obra - 2021 .....	243
4.4.10 - Cantidad de permisos de construcción otorgados por la Intendencia de Montevideo y superficie comprendida en los mismos, por destino, según tramos de superficie - 2021 .....	243
4.4.11 - Cantidad de permisos de construcción otorgados por la Intendencia de Montevideo para obra nueva y superficie comprendida en los mismos, por destino, según tramos de superficie - 2021 .....	243
4.4.12 - Cantidad de permisos de construcción otorgados por la Intendencia de Montevideo y superficie comprendida en los mismos, por destino, según barrios - 2021 .....	244
<b>4.5 - Energía .....</b>	<b>245</b>
Consideraciones - Sub capítulo 4.5.....	247
4.5.1 - Factores de conversión en base al poder calorífico inferior (PCI), a valores constantes, según producto - 2021 .....	249
4.5.2 - Factores de conversión en base al poder calorífico inferior (PCI), a valores variables, por año, según producto .....	250
4.5.3 - Abastecimiento de energía, por año, según fuente en ktep (kilotonelada equivalente de petróleo).....	251
4.5.4 - Potencia instalada, por año, según fuente en MW (megavatio).....	251
4.5.5 - Energía eléctrica generada bruta, por año, según fuente de generación en GWh (gigavatio-hora) (1) .....	252
4.5.6 - Producción, importación, exportación, bunker internacional y consumo de hidrocarburos, por año, según producto en ktep, (kilotonelada equivalente de petróleo) .....	252
4.5.7 - Distribución y consumo de gas, número de usuarios y medidores instalados, por año .....	253
4.5.8 - Importaciones de petróleo y derivados, balanza comercial y su porcentaje, por año.....	253
4.5.9 - Consumo final energético, por año, según fuente de energía (kilotonelada equivalente de petróleo) .....	253
4.5.10 - Consumo final energético, por año, según sector en ktep (kilotonelada equivalente de petróleo).....	254

4.5.11 - Indicadores de energía, por año.....	254
4.5.12 - Balance energético, por año, en ktep .....	255
4.5.13 - Balance energético, energía primaria, en ktep - 2021 .....	256
4.5.14 - Balance energético, energía secundaria, en ktep - 2021.....	257
4.5.15 - Consumo de energía eléctrica de clientes de UTE, por año, según tipo de consumidor y grandes áreas (gigawatt - hora) .....	259
4.5.16 - Balance de energía eléctrica de UTE, por año, según componente (gigawatt - hora) .....	260
4.5.17 - Servicios eléctricos activos al 31 de diciembre de cada año, por año y grandes áreas, según destino (miles).....	261
<b>4.6 - Comercio y Servicios.....</b>	<b>263</b>
4.6.1 - Variación porcentual real trimestral y anual de ventas de bienes de consumo y servicios - 2021.....	265
4.6.2 - Cantidad de personal ocupado, por año, según giro .....	265
<b>4.7 - Transporte y Comunicaciones .....</b>	<b>267</b>
4.7.1 - Mapa de la red vial de la Dirección Nacional de Vialidad .....	269
4.7.2 - Longitud de la red vial del Uruguay, por tipo de pavimento y departamento (kilómetros) - 2021 .....	270
4.7.3 - Venta de vehículos 0 km, por tipo, según año .....	270
4.7.4 - Total de multas aplicadas por la Intendencia de Montevideo, por año, según infracción .....	271
4.7.5 - Transporte internacional de cargas por carretera (egresos e ingresos), por año, según paso de frontera (toneladas) .....	271
4.7.6 - Pasajeros transportados en servicios nacionales regulares de ómnibus, por año, según tipo de servicio (millones).....	271
4.7.7 - Venta, promedio diario y variación anual de boletos en el transporte colectivo de pasajeros de Montevideo, por año .....	272
4.7.8 - Parque ferroviario rodante disponible, por año, según tipo de material (promedio anual) .....	272
4.7.9 - Indicadores del transporte ferroviario, por año, según carga y pasajeros .....	273
4.7.10 - Carga transportada en ferrocarril, por año, según principales productos (miles de toneladas).....	273
4.7.11 - Transporte internacional de cargas por ferrocarril, por año, según paso de frontera (toneladas).....	274
4.7.12 - Buques entrados al puerto de Montevideo y tonelaje de registro bruto, según año .....	274
4.7.13 - Cantidad y tonelaje de registro bruto de los buques (1) entrados al puerto de Montevideo, por año, según tipo .....	274
4.7.14 - Movimiento de mercaderías en el puerto de Montevideo, por año, según operación y modalidad de carga (miles de toneladas) (1) ...	274
4.7.15 - Movimiento de carga (exportación) y descarga (importación) en los puertos fluviales del país, según año y puerto (toneladas) .....	275
4.7.16 - Movimiento de pasajeros en puertos de Montevideo y Resto País en servicios regulares de embarcaciones, por año, según puerto..	275
4.7.17 - Movimiento de cargas en vuelos regulares operados en el Aeropuerto Internacional de Carrasco, por año (toneladas).....	275
4.7.18 - Movimiento de pasajeros, por año, según aeropuerto.....	276
4.7.19 - Terminales telefónicas en servicio, por grandes áreas, según año.....	276
4.7.20 - Servicios de banda ancha fija de acceso a Internet, según año (en miles).....	276
4.7.21 - Terminales telefónicas fijas y celulares en servicio, por año, según tipo .....	276
4.7.22 - Kilómetros de fibra óptica instalada, por año, según departamento .....	277
<b>4.8 - Turismo .....</b>	<b>279</b>
4.8.1 - Visitantes ingresado a Uruguay, días de estadía y gasto, según nacionalidad - 2021 .....	281
4.8.2 - Visitantes ingresados a Uruguay, por año, según motivo de viaje.....	281
4.8.3 - Visitantes ingresados a Uruguay, días de estadía y gasto, según zona de destino - 2021 .....	282
4.8.4 - Visitantes ingresados a Uruguay, por año, según alojamiento utilizado .....	282
4.8.5 - Ingresos y egresos de divisas del país por concepto de turismo, según año .....	282
4.8.6 - Ingresos por turismo, producto bruto interno (PBI) y relación entre ambos, según año (millones de dólares corrientes).....	283
<b>Capítulo 5 - Actividad Financiera .....</b>	<b>285</b>
<b>Infografía - Capítulo 5.....</b>	<b>287</b>
<b>5.1 - Sistema Financiero .....</b>	<b>289</b>
5.1.1 - Saldos al 31 de diciembre de los activos, por sector institucional, según año y clase de activo (miles de pesos) .....	291
5.1.2 - Saldos al 31 de diciembre de los pasivos, por sector institucional, según año y clase de pasivo (miles de pesos) .....	292
5.1.3 - Saldos al fin del período de los principales agregados monetarios (millones de pesos) - 2021.....	292
5.1.4 - Saldos de depósitos en Moneda Extranjera al 31 de diciembre de cada año del Sector Privado no bancario, Empresas Públicas y Gobiernos Departamentales en el sistema bancario e IFES, por residencia (millones de dólares) .....	293

5.1.5 - Tasas de interés a fin de período operadas por los bancos privados, según tipo (tasas efectivas anuales) - 2021.....	293
5.1.6 - Principales variables del mercado de valores, por mes, según tipo de valores (millones de dólares) - 2021 .....	294
<b>5.2 - Seguros .....</b>	<b>297</b>
5.2.1 - Importe de las primas, siniestros y resultado técnico de las aseguradoras del mercado interno, según rama de seguro (millones de pesos) - 31 de diciembre de 2021 .....	299
5.2.2 - Inversiones en activos financieros consolidados, según concepto (millones de pesos) - 31 de diciembre de 2021 .....	299
5.2.3 - Principales datos del mercado asegurador (millones de pesos) - 31 de diciembre de 2021 .....	299
5.2.4 - Empresas operativas y personal ocupado, por tipo - 31 de diciembre de cada año .....	299
<b>Capítulo 6 - Sector Público.....</b>	<b>301</b>
<b>Infografía - Capítulo 6.....</b>	<b>303</b>
<b>6.1 - Sector Público .....</b>	<b>305</b>
Consideraciones - Sub capítulo 6.1.....	307
6.1.1 - Estado de resultados del Gobierno Central, por año, según conceptos (millones de pesos a valores corrientes) .....	309
6.1.2 - Ingresos, egresos y financiamiento del Gobierno Central consolidado, por año, según concepto (millones de pesos) .....	309
6.1.3 - Ingresos del Gobierno Central, por año, según organismo recaudador (millones de pesos a valores corrientes).....	310
6.1.4 - Estado de recaudación del Gobierno Central, por año, según clasificación económica (millones de pesos a valores corrientes).....	310
6.1.5 - Ingresos tributarios del Gobierno Central, por año, según ingresos (millones de pesos a valores corrientes) .....	311
6.1.6 - Ingresos no tributarios del Gobierno Central, por año, según ingresos (millones de pesos a valores corrientes) .....	312
6.1.7 - Gastos del Gobierno Central, por año, según clasificación económica (millones de pesos a valores corrientes) .....	312
6.1.8 - Gastos del Gobierno Central, por año, según área programática (millones de pesos a valores corrientes).....	313
6.1.9 - Deuda pendiente del Gobierno Central, por año, según clase de tenedor de la deuda (millones de pesos).....	313
6.1.10 - Deuda pendiente del Gobierno Central, por año, según clase de instrumento (millones de pesos) .....	314
6.1.11 - Ingresos, egresos y resultado de las empresas del Estado, según concepto (millones de pesos) - 2021 .....	314
<b>Capítulo 7 - Sector Externo .....</b>	<b>315</b>
<b>Infografía - Capítulo 7.....</b>	<b>317</b>
<b>7.1 - Sector Externo.....</b>	<b>319</b>
7.1.1 - Balanza de pagos del país, por año, según partida (millones de dólares) .....	321
7.1.2 - Activos externos de corto plazo del sistema bancario a fin de cada año, según sector institucional (millones de dólares).....	324
7.1.3 - Indicadores de endeudamiento externo al fin de cada año, por año (millones de dólares y porcentaje) .....	324
7.1.4 - Monto de la deuda externa del Uruguay al fin de cada año, por año, según sector institucional (millones de dólares).....	324
7.1.5 - Monto de la deuda externa del Uruguay, por vencimiento, según sector institucional (millones de dólares) - 2020.....	325
7.1.6 - Intercambio comercial del país, por año, según región y país seleccionado (miles de dólares) .....	325
7.1.7 - Valor de las exportaciones, por año, según sección nomenclatura común del MERCOSUR (NCM) y artículo seleccionado (miles de dólares) .....	327
7.1.8 - Valor de las importaciones, por año, según sección nomenclatura común del MERCOSUR (NCM) y capítulo seleccionado (miles de dólares).....	328
7.1.9 - Valor de las exportaciones, por año, según tipo de producto (miles de dólares y porcentaje) .....	328
7.1.10 - Valor de las importaciones, por año, según destino económico de los bienes (miles de dólares) .....	329
7.1.11 - Exportaciones de productos del mar y derivados, por año, según nomenclátor común MERCOSUR (NCM) .....	329
7.1.12 - Exportaciones de carne bovina, por año, según destino (miles de dólares).....	330
7.1.13 - Volumen (peso de embarque) y valor de las exportaciones de carnes y derivados, por año, según producto .....	331
7.1.14 - Valor y volumen de las exportaciones de miel natural de abeja, según año y mes.....	332
7.1.15 - Exportación de vino, por año, según países (litros) .....	333
7.1.16 - Exportaciones de vino, por año, según tipo (litros) .....	333
7.1.17- Volumen de las exportaciones de productos forestales, por año, según producto.....	334
7.1.18 - Valor de las exportaciones de productos forestales, por año, según producto (miles de dólares corrientes) .....	335
7.1.19 - Volumen de las importaciones de productos forestales, por año, según producto.....	336
7.1.20 - Valor de las importaciones de productos forestales, por año, según producto (miles de dólares corrientes) .....	337

7.1.21 - Extracción y producción de productos forestales, por año, según producto.....	339
7.1.22 - Consumo aparente de productos forestales, por año, según producto .....	340
7.1.23 - Importaciones de petróleo y derivados, balanza comercial y su porcentaje, por año.....	340
7.1.24 - Petróleo crudo importado, por año, según país de origen (metros cúbicos) .....	341

## **Capítulo 8 - Cuentas Nacionales.....343**

### **Infografía - Capítulo 8..... 345**

#### **8.1 - Cuentas Nacionales ..... 347**

8.1.1 - Ingreso Nacional, ahorro y formación de capital, por año (miles de pesos, a precios corrientes).....	349
8.1.2 - Oferta y utilización finales, por año (miles de pesos, a precios corrientes) .....	349
8.1.3 - Producto Interno Bruto, por año, según industrias (miles de pesos, a precios corrientes).....	349
8.1.4 - Ingreso Nacional, ahorro y formación de capital, por año (miles de pesos, a precios constantes de 2016) .....	350
8.1.5 - Oferta y utilización finales, por año (miles de pesos a precios constantes de 2016) .....	350
8.1.6 - Producto Interno Bruto, por año, según industrias (miles de pesos a precios constantes de 2016) .....	350

## **Capítulo 9 - Precios .....351**

### **Infografía - Capítulo 9..... 353**

#### **9.1 - Precios ..... 355**

9.1.1 - Índice de Precios del Consumo, por año, según mes Base diciembre 2010 = 100 - Variación anual y mensual - Total País .....	357
9.1.2 - Índice de Precios del Consumo, por año, según divisiones Base diciembre 2010 = 100 - Variación anual - Total País .....	358
9.1.3 - Índice de Precios del Consumo, por año, según divisiones Base diciembre 2010 = 100 - Variación anual - Montevideo .....	359
9.1.4 - Índice de Precios del Consumo, por año, según divisiones Base diciembre 2010 = 100 - Variación anual - Interior País .....	360
9.1.5 - Índice de Precios del Consumo, números índices y variaciones, por regiones, según mes - Base diciembre 2010 = 100 - 2021 .....	361
9.1.6 - Índices de precios de servicios públicos, por año, según servicio Base diciembre 2010 = 100 - Variación anual - Total País .....	361
9.1.7 - Precio al público de combustibles, según fecha de vigencia (pesos por litro) .....	362
9.1.8 - Índice de Precios al Productor de Productos Nacionales, por año, según sección - Base marzo 2010 = 100 - Variación anual.....	362
9.1.9 - Índice de Costo de la Construcción, por año, según grandes rubros y tipo de subcontrato - Base diciembre 1999 = 100 - Variación anual .....	363
9.1.10 - Cotización interbancaria (1) de las principales monedas, por año, según mes Promedio anual y mensual .....	364



**CAPÍTULO 1**  
**INFORMACIÓN GENERAL**

- 1.1 Datos Geográficos
- 1.2 Clima
- 1.3 Medio Ambiente

El capítulo 1 presenta datos geográficos de Uruguay como ser la ubicación, puntos extremos, límites, superficie y densidad de población por departamento, se exponen en este capítulo las características climáticas generales del país como ser temperaturas medias mensuales y anuales, precipitaciones, heladas y granizos según estación meteorológica. Se Incluyen también algunas estadísticas medioambientales entre ellas cantidad de residuos sólidos, contaminación del aire y medidas geométricas de coliformes.

Los organismos que intervinieron fueron: Instituto Nacional de Estadística (INE) y Servicio Geográfico Militar (SGM), Instituto Uruguayo de Meteorología (INUMET) y la Intendencia de Montevideo (IM).



**DESCARGAR**  
ARCHIVOS DEL CAPÍTULO



## PRINCIPALES REGISTROS CLIMÁTICOS

por año, según concepto

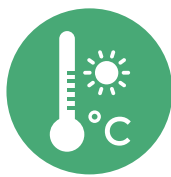
**Temperatura mínima**  
media anual del país  
al abrigo**Temperatura máxima**  
media anual del país  
al abrigo**Precipitaciones**  
promedio anual del país

2019	2020	2021
12,3°C	11,8°C	12,1°C

2019	2020	2021
22,9°C	23,3°C	23,2°C

2019	2020	2021
1.463,4 l/m <sup>2</sup>	891,7 l/m <sup>2</sup>	1.101,7 l/m <sup>2</sup>

## PROMEDIO DE TEMPERATURAS MEDIAS MENSUALES

por estación meteorológica - 2021

Artigas	19,3	Melo	17,6	Rocha	16,8
Carrasco	17,1	Mercedes	18,0	Salto	18,8
Colonia	17,5	Paso de los Toros	19,0	San José	17,1
Durazno	17,4	Paysandú	18,7	Tacuarembó	17,6
Florida	17,0	Prado	17,7	Treinta y Tres	17,6
Laguna del Sauce	17,3	Punta del Este	17,2	Trinidad	...
Melilla	17,2	Rivera	18,6	Young	17,6

## TOTAL DE DÍAS CON PRECIPITACIÓN

por estación meteorológica - 2021

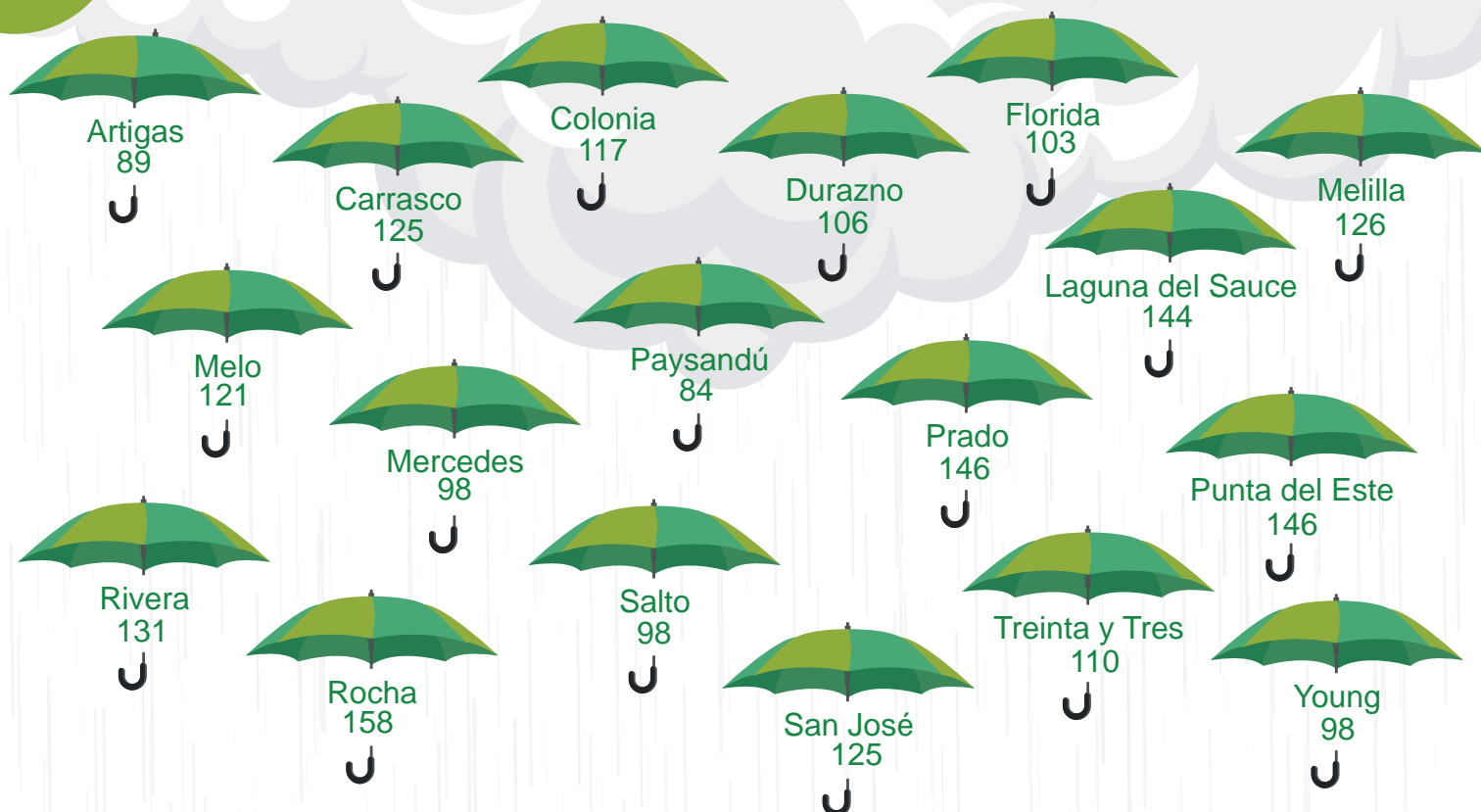



## 1.1 Datos Geográficos

1.1



### 1.1.1 - Mapa de la República Oriental del Uruguay en la región



Fuentes: Instituto Nacional de Estadística (INE) y Servicio Geográfico Militar (SGM).

### 1.1.2 - Mapa de la división político administrativa de la República Oriental del Uruguay

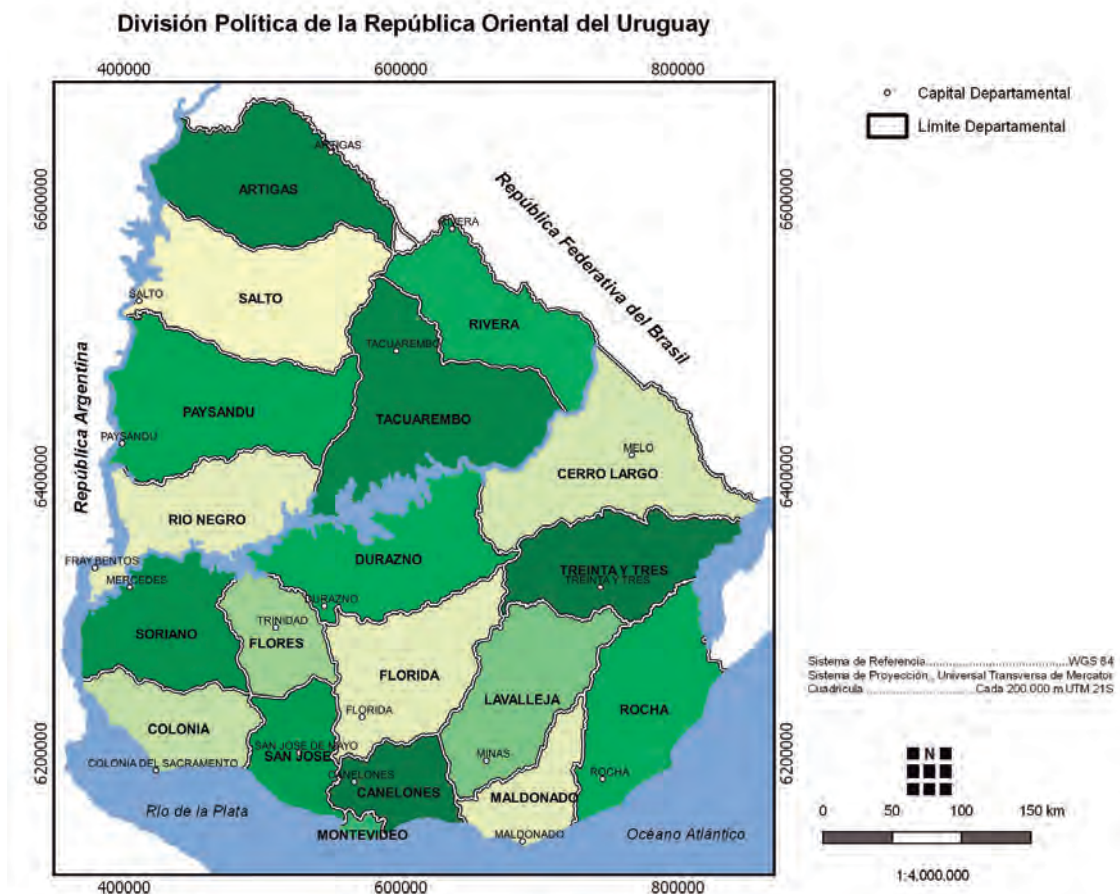

Fuente: Instituto Nacional de Estadística (INE) - Departamento de Infraestructura Geoestadística.

### 1.1.3 - Territorio

#### Situación geográfica

La República Oriental del Uruguay se sitúa a la margen izquierda del Río de la Plata y margen izquierda del Río Uruguay y tiene como países limítrofes la República Argentina y la República Federativa del Brasil.

Situado aproximadamente entre los paralelos 30° y 35° latitud sur y los meridianos 53° y 58° de longitud oeste.

#### Capital

Montevideo

#### Área territorial

Área total	318.413 km <sup>2</sup>	
Área terrestre	176.215 km <sup>2</sup>	(+/- 64 km <sup>2</sup> )
Suma total de los departamentos	175.016 km <sup>2</sup>	
Suma de los lagos artificiales del Río Negro	1.199 km <sup>2</sup>	
Área insular en el Río Uruguay	105 km <sup>2</sup>	(+/- 4 km <sup>2</sup> )
Área de aguas jurisdiccionales: Río Uruguay	528 km <sup>2</sup>	(+/- 40 km <sup>2</sup> )
Área de aguas jurisdiccionales: Río de la Plata	15.240 km <sup>2</sup>	(+/- 20 km <sup>2</sup> )
Área de aguas jurisdiccionales: Laguna Merín	1.031 km <sup>2</sup>	(+/- 20 km <sup>2</sup> )
Área del mar territorial	125.057 km <sup>2</sup>	(+/- 9 km <sup>2</sup> )
Área del Rincón de Maneco	237 km <sup>2</sup>	(+/- 6 km <sup>2</sup> )

#### Altitud

Media: 116,70 m.

Para su cálculo se utilizó el criterio de promedio ponderado en función de las áreas comprendidas entre las curvas de nivel de 100 m en 100 m, para lo cual se midieron dichas áreas con planímetro sobre la Carta de la Organización Civil Internacional (OACI) a escala 1/1.000.000.

Máxima: Cerro Catedral en Sierra Carapé con 513,66 m.

Fuente: Servicio Geográfico Militar (SGM).

### 1.1.4 - Principales divisiones administrativas

Departamento	Superficie (km <sup>2</sup> )	Población 2021 (1)	Densidad
Total	175.016	3.543.026	20,2
Montevideo	530	1.383.601	2.610,6
Resto País	174.486	2.159.425	12,4
Artigas	11.928	73.819	6,2
Canelones	4.536	611.100	134,7
Cerro Largo	13.648	89.643	6,6
Colonia	6.106	131.711	21,6
Durazno	11.643	58.964	5,1
Flores	5.144	26.476	5,1
Florida	10.417	69.325	6,7
Lavalleja	10.016	58.553	5,8
Maldonado	4.793	197.427	41,2
Paysandú	13.922	120.112	8,6
Río Negro	9.282	58.512	6,3
Rivera	9.370	109.255	11,7
Rocha	10.551	74.315	7,0
Salto	14.163	134.133	9,5
San José	4.992	119.161	23,9
Soriano	9.008	83.601	9,3
Tacuarembó	15.438	92.841	6,0
Treinta y Tres	9.529	50.476	5,3

Fuentes: Instituto Nacional de Estadística (INE) y Servicio Geográfico Militar (SGM).

Nota 1: La superficie se corresponde al área terrestre.

Nota 2: La suma de las cifras presentadas puede no coincidir con el total del país debido a redondeos en las mismas.

(1): Estimaciones y proyecciones de población (revisión 2013).

### 1.1.5 - Densidad de población

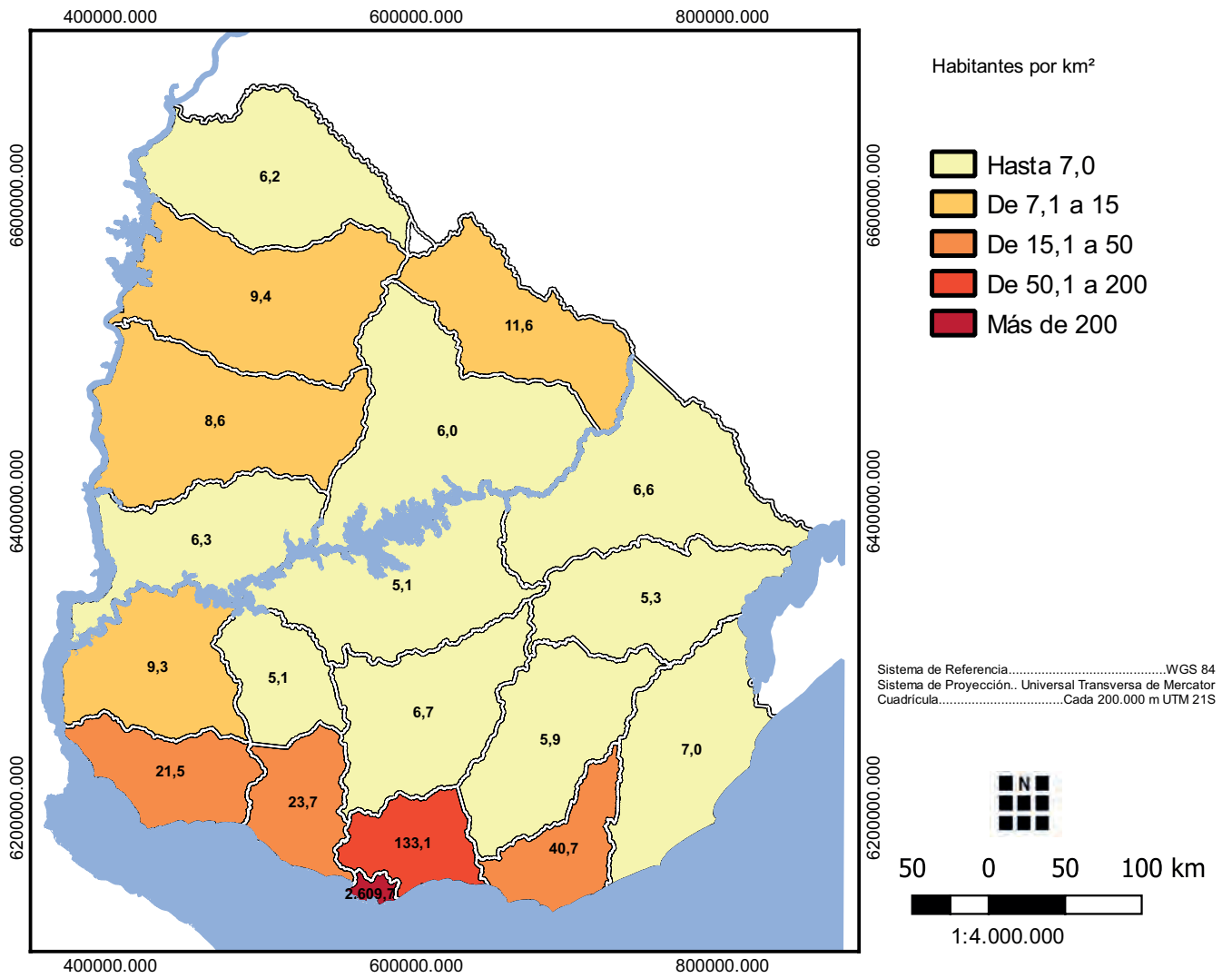

Fuente: Instituto Nacional de Estadística (INE) - Departamento de Infraestructura Geoestadística.





## 1.2 Clima

1.2



### 1.2.1 - Principales registros climáticos, por año, según concepto

Concepto	2019	2020	2021
Temperatura mínima, media anual del país al abrigo (°C)	12,3	11,8	12,1
Temperatura mínima, absoluta anual del país al abrigo (°C)	-4,6	-5,0	-3,4
Temperatura máxima, media anual del país al abrigo (°C)	22,9	23,3	23,2
Temperatura máxima, absoluta anual del país al abrigo (°C)	39,2	40,2	40,2
Precipitaciones, promedio anual del país (l/m <sup>2</sup> )	1.463,4	891,7	1.101,7

Fuente: Instituto Uruguayo de Meteorología (INUMET).

Gráfico 1.2.1 - Precipitaciones, promedio anual del país (l/m<sup>2</sup>), por año

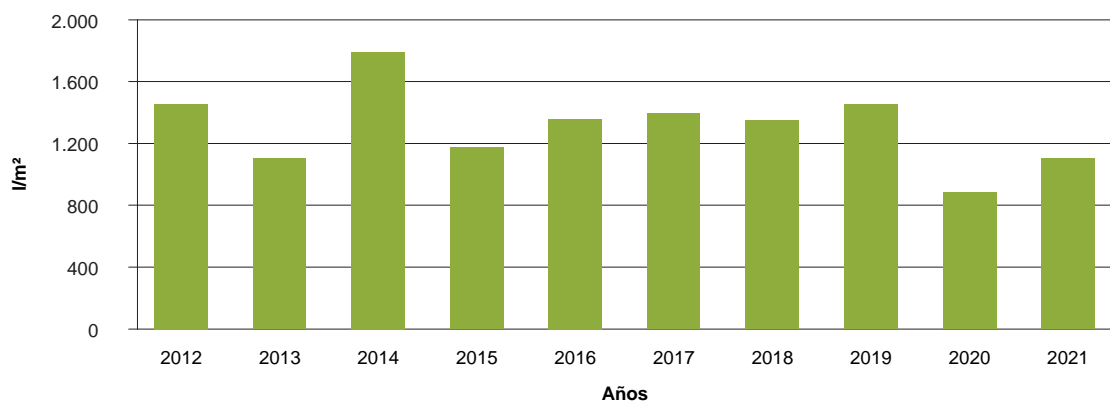

Fuente: Instituto Nacional de Estadística (INE) en base a datos del Instituto Uruguayo de Meteorología (INUMET).

## 1.2.2 - Temperaturas medias mensuales, por mes, según año y estación meteorológica (°C)

Año y estación meteorológica	Promedio	Enero	Febrero	Marzo	Abril	Mayo	Junio	Julio	Agosto	Setiembre	Octubre	Noviembre	Diciembre
<b>2020</b>													
Artigas	19,7	25,5	25,0	25,8	19,5	15,9	14,3	11,9	16,3	15,9	19,6	22,4	23,7
Carrasco	16,8	22,5	22,7	22,2	17,9	14,7	11,9	10,2	12,6	12,3	15,4	18,4	20,8
Colonia	17,3	23,3	23,3	22,9	18,3	14,8	12,0	9,9	13,2	12,9	15,6	19,7	21,8
Durazno	17,0	22,9	22,4	22,7	17,2	14,1	11,5	9,8	13,0	12,6	16,2	19,8	21,6
Florida	16,9	23,4	23,0	22,9	17,6	13,8	11,3	9,3	12,2	12,5	16,0	19,1	21,4
Laguna del Sauce	16,9	22,2	22,5	22,5	18,4	14,7	12,4	10,8	12,4	12,2	15,2	18,6	20,9
Melilla	17,0	23,2	23,3	22,7	17,9	14,5	11,2	10,0	12,6	12,6	15,6	19,3	21,3
Melo	17,8	23,8	23,3	23,3	18,3	14,3	13,1	10,8	13,8	14,2	17,2	19,7	22,1
Mercedes	17,9	23,9	23,2	23,9	17,8	14,4	12,1	10,1	13,7	13,5	17,2	21,6	22,9
Paso de los Toros	20,6	24,4	24,5	25,6	...	...	...	...	14,4	14,1	17,4	21,3	23,1
Paysandú	18,6	24,6	24,0	24,9	18,4	15,2	12,6	10,9	15,1	14,5	17,8	21,9	23,3
Prado	17,4	22,9	23,1	22,7	18,3	15,0	12,4	10,5	13,4	13,0	16,1	19,4	21,6
Punta del Este	16,9	22,1	22,2	22,2	19,0	15,6	12,9	11,0	12,3	12,5	14,7	18,0	20,2
Rivera	18,9	24,6	24,0	24,4	19,1	15,8	13,7	11,8	15,8	14,8	18,5	20,9	22,9
Rocha	16,5	21,6	21,7	21,9	18,0	14,5	12,5	10,4	12,0	11,9	15,4	17,7	20,9
Salto	18,8	24,6	24,0	24,5	18,7	15,4	13,1	11,3	15,5	15,3	19,1	21,8	22,7
San José	17,0	23,3	23,3	23,1	17,4	14,1	11,2	9,5	12,4	12,4	15,9	19,6	21,8
Tacuarembó	15,7	...	...	...	...	...	12,8	10,6	13,7	13,8	17,1	20,1	22,0
Treinta y Tres	18,9	23,9	23,1	23,3	18,6	15,0	...	...	13,4	13,6	17,2	19,1	21,6
Trinidad	17,2	23,4	22,8	23,1	17,4	14,2	11,3	9,5	12,8	12,9	16,4	20,1	22,0
Young	17,6	...	...	24,5	18,2	...	12,4	...	14,7	14,3	17,9	21,5	...
<b>2021</b>													
Artigas	19,3	25,1	23,6	23,2	20,9	14,1	12,5	13,1	15,4	17,5	19,1	22,3	25,0
Carrasco	17,1	22,4	21,8	20,8	19,4	13,2	11,4	11,3	11,8	14,8	16,8	19,2	21,7
Colonia	17,5	23,6	22,5	21,0	19,7	13,6	11,3	11,1	11,9	15,0	17,2	20,2	22,4
Durazno	17,4	24,1	22,7	21,4	18,8	12,3	10,9	10,6	12,1	15,3	17,0	20,4	23,4
Florida	17,0	23,6	21,9	21,1	18,4	11,9	11,0	10,3	11,6	15,0	16,6	19,7	23,0
Laguna del Sauce	17,3	22,8	21,9	21,2	19,7	14,4	12,2	11,7	12,1	14,8	16,4	19,0	21,7
Melilla	17,2	23,3	22,1	21,4	19,4	13,0	11,2	11,0	11,7	14,8	16,6	19,3	22,0
Melo	17,6	23,9	22,8	21,5	19,0	12,2	11,6	10,5	13,4	16,1	17,1	20,3	22,6
Mercedes	18,0	25,3	23,1	21,9	19,7	12,6	10,9	11,0	12,5	15,4	17,5	21,5	24,8
Paso de los Toros	19,0	24,9	23,4	22,2	19,9	13,3	...	11,4	13,0	15,8	18,2	21,8	24,7
Paysandú	18,7	25,3	23,5	22,0	20,3	13,8	11,5	12,2	13,8	16,0	18,7	22,3	25,5
Prado	17,7	23,5	22,5	21,7	19,9	14,1	12,2	12,0	12,2	15,1	17,3	19,8	22,4
Punta del Este	17,2	21,9	22,0	21,5	20,3	15,3	12,8	11,8	11,8	14,2	15,5	18,5	20,7
Rivera	18,6	24,4	22,9	22,1	19,9	14,0	12,4	12,8	14,1	16,2	18,5	21,4	24,0
Rocha	16,8	22,4	21,8	20,7	18,8	13,4	11,6	11,1	12,2	14,8	15,7	18,4	20,2
Salto	18,8	24,5	23,3	22,6	20,1	13,8	11,6	11,7	14,1	17,1	18,6	22,2	25,6
San José	17,1	24,0	22,6	21,3	18,6	12,4	10,4	10,4	11,4	14,7	17,0	19,8	22,8
Tacuarembó	17,6	23,9	22,2	21,1	18,6	12,2	11,6	11,3	13,1	15,8	17,3	20,2	23,3
Treinta y Tres	17,6	23,6	22,5	21,3	19,1	12,9	11,7	11,1	13,3	16,1	16,9	19,9	22,2
Trinidad	...	...	...	...	...	...	...	...	...	...	...	...	...
Young	17,6	...	23,0	21,8	...	13,5	...	...	13,5	15,8	17,8	...	...

Fuente: Instituto Uruguayo de Meteorología (INUMET).

### 1.2.3 - Total de precipitaciones, por mes, según año y estación meteorológica (l/m<sup>2</sup>)

Año y estación meteorológica	Total	Enero	Febrero	Marzo	Abril	Mayo	Junio	Julio	Agosto	Setiembre	Octubre	Noviembre	Diciembre
<b>2020</b>													
Artigas	1.156,3	85,6	58,3	73,5	65,8	238,7	191,5	12,7	64,5	73,3	72,1	108,9	111,4
Carrasco	788,3	29,0	34,3	46,5	88,7	58,1	256,1	24,0	61,9	53,6	47,2	31,8	57,1
Colonia	735,3	76,6	41,1	63,7	87,7	14,3	114,7	36,1	38,1	83,6	99,5	37,3	42,6
Durazno	913,4	78,7	104,6	113,9	142,9	41,2	159,9	8,1	52,1	111,4	30,5	34,6	35,5
Florida	892,3	90,3	72,6	79,0	83,4	29,1	230,3	29,4	57,6	84,6	48,1	13,5	74,4
Melilla	896,0	29,8	38,4	100,5	127,1	69,3	222,0	31,1	60,8	62,6	59,7	36,5	58,2
Melo	909,2	62,2	102,7	9,8	101,3	81,1	148,3	40,1	56,2	155,6	63,0	19,0	69,9
Mercedes	766,7	105,8	68,5	73,4	125,7	23,5	123,4	14,5	32,4	90,7	41,1	33,0	34,7
Paysandú	850,1	124,0	87,0	49,0	160,4	36,7	100,2	8,1	50,7	74,2	22,9	73,2	63,7
Prado	793,1	28,8	37,5	59,1	87,9	70,2	213,8	31,7	60,5	52,0	56,8	35,9	58,9
Punta del Este	811,1	40,1	43,7	31,5	107,4	40,9	262,1	38,5	83,8	52,1	76,0	14,3	20,7
Rivera	955,6	47,9	44,1	74,8	21,6	153,3	161,5	42,8	79,8	80,5	91,3	58,7	99,3
Rocha	962,8	100,2	32,7	15,2	158,1	64,1	331,7	46,7	72,1	75,5	25,0	26,8	14,7
Salto	1.155,0	128,5	108,4	79,8	156,8	107,0	135,2	7,4	38,4	89,9	53,4	77,8	172,4
San José	784,5	71,8	30,4	67,0	95,4	40,1	156,9	17,5	98,8	73,4	81,1	9,8	42,3
Treinta y Tres	939,1	89,8	50,2	60,2	70,2	92,1	201,2	15,3	42,5	180,3	53,2	50,3	33,8
Young	850,0	85,0	160,5	54,1	134,0	38,9	87,4	7,8	50,4	75,0	23,4	77,8	55,7
<b>2021</b>													
Artigas	1.135,0	126,2	145,9	128,9	43,9	131,8	138,6	21,2	57,6	161,8	46,4	113,1	19,6
Carrasco	885,0	66,4	132,3	75,9	107,6	74,0	119,2	56,5	57,6	98,0	34,3	63,1	0,1
Colonia	1.152,8	157,5	157,3	112,7	75,8	114,4	68,0	59,1	50,2	153,6	14,6	133,3	56,3
Durazno	1.098,5	124,0	76,3	59,7	121,3	68,2	151,2	109,0	43,3	126,6	34,1	184,7	0,1
Florida	1.051,2	141,2	54,0	156,6	111,6	65,1	152,2	53,5	48,3	127,4	15,2	125,7	0,4
Laguna del Sauce	1.229,4	68,3	327,4	137,7	61,5	61,1	184,1	68,7	61,5	85,6	47,2	114,1	12,2
Melilla	829,6	81,3	104,5	84,9	73,2	76,6	111,9	45,1	44,2	98,1	23,7	82,9	3,2
Melo	1.265,5	190,4	204,0	99,6	137,2	35,4	112,6	89,8	56,2	253,3	29,6	46,7	10,7
Mercedes	869,3	50,1	62,0	104,2	128,1	75,0	82,7	63,2	23,5	155,8	10,1	78,3	36,3
Paysandú	986,9	132,4	29,7	130,6	201,0	51,2	103,3	70,6	44,5	91,0	36,5	93,4	2,7
Prado	854,8	74,0	107,1	80,2	111,6	60,0	103,0	51,2	48,0	101,4	28,3	89,4	0,6
Punta del Este	1.219,0	58,3	395,6	124,3	59,9	79,6	142,9	72,3	51,9	87,8	59,8	82,8	3,8
Rivera	1.432,5	344,9	185,0	115,9	33,4	117,5	154,4	20,5	87,6	170,1	67,8	73,1	62,3
Rocha	1.215,7	70,4	174,2	126,3	52,5	58,9	161,7	92,2	58,3	102,6	45,8	252,1	20,7
Salto	974,2	112,4	96,0	85,1	117,5	159,4	103,0	57,8	17,7	79,2	72,1	66,7	7,3
San José	1.005,6	89,5	95,2	165,8	96,7	75,0	110,4	40,2	52,4	139,7	17,5	117,0	6,2
Treinta y Tres	1.408,9	198,2	200,3	88,7	186,6	53,3	128,6	115,5	76,4	232,3	46,6	68,4	14,0
Young	1.216,4	171,1	83,2	112,0	219,1	62,5	110,7	117,5	44,6	155,8	51,5	86,1	2,3

Fuente: Instituto Uruguayo de Meteorología (INUMET).

## 1.2.4 - Total de días con precipitación, por mes, según año y estación meteorológica

Año y estación meteorológica	Total	Enero	Febrero	Marzo	Abril	Mayo	Junio	Julio	Agosto	Setiembre	Octubre	Noviembre	Diciembre
<b>2020</b>													
Artigas	91	9	4	5	6	8	11	7	6	12	9	7	7
Carrasco	114	8	8	9	12	10	17	9	10	6	12	3	10
Colonia	111	9	7	10	8	7	15	10	9	8	14	4	10
Durazno	80	6	5	7	6	6	12	5	7	7	8	4	7
Florida	101	6	8	8	8	9	14	7	11	9	10	3	8
Melilla	113	7	6	9	11	11	18	6	10	7	12	6	10
Melo	96	11	4	5	6	6	16	6	9	10	7	10	6
Mercedes	84	8	5	7	6	5	13	4	6	6	10	4	10
Paysandú	96	8	6	2	5	7	14	7	10	11	11	6	9
Prado	123	8	8	9	11	13	19	8	11	7	12	7	10
Punta de Este	124	8	6	10	13	13	20	8	15	6	13	6	6
Rivera	102	10	4	4	9	8	14	8	9	12	10	6	8
Rocha	143	8	10	9	14	13	20	10	12	10	14	13	10
Salto	87	6	6	5	5	7	18	5	6	8	8	6	7
San José	101	5	6	9	7	9	16	6	11	8	11	5	8
Treinta y Tres	108	9	6	9	8	7	19	8	8	10	12	8	4
Young	85	5	6	5	6	5	15	4	9	6	10	5	9
<b>2021</b>													
Artigas	89	8	8	7	6	7	5	3	9	15	8	9	4
Carrasco	125	11	15	10	7	9	14	11	8	16	9	11	4
Colonia	117	10	11	12	8	7	10	9	6	15	9	11	9
Durazno	106	6	6	11	8	8	11	11	8	19	5	10	3
Florida	103	8	9	12	8	8	11	13	5	15	3	9	2
Laguna del Sauce	144	9	17	16	9	10	17	12	8	16	9	14	7
Melilla	126	9	16	13	7	7	12	12	11	16	9	12	2
Melo	121	10	14	14	8	8	15	8	10	15	5	10	4
Mercedes	98	5	9	12	5	6	9	8	4	16	7	11	6
Paysandú	84	7	7	9	5	5	8	7	6	15	5	8	2
Prado	146	11	16	15	8	9	14	13	11	17	9	13	10
Punta de Este	146	8	16	17	10	9	16	13	9	18	10	12	8
Rivera	131	12	12	15	8	10	13	6	13	18	9	8	7
Rocha	158	10	17	21	13	12	16	11	11	20	6	15	6
Salto	98	8	7	9	7	8	9	8	7	15	7	8	5
San José	125	10	11	14	9	10	14	11	6	15	9	13	3
Treinta y Tres	110	11	11	14	7	5	11	7	12	15	6	7	4
Young	98	8	8	12	6	6	7	7	8	18	7	7	4

Fuente: Instituto Uruguayo de Meteorología (INUMET).

### 1.2.5 - Cantidad de días con ocurrencia de granizo y con helada meteorológica, según año y estación meteorológica

Año y estación meteorológica	Granizo	Helada meteorológica (1)
<b>2020</b>		
Artigas	1	8
Carrasco	1	1
Colonia	-	-
Durazno	-	19
Florida	-	32
Laguna del Sauce	1	1
Melilla	1	6
Melo	-	16
Mercedes	4	24
Paso de los Toros	2	-
Paysandú	-	9
Prado	1	-
Punta del Este	-	-
Rivera	-	5
Rocha	1	7
Salto	3	8
San José	3	10
Treinta y Tres	-	-
Trinidad	-	18
Young	1	-
<b>2021</b>		
Artigas	-	3
Carrasco	2	-
Colonia	-	-
Durazno	-	13
Florida	-	21
Laguna del Sauce	1	-
Melilla	-	-
Melo	3	15
Mercedes	-	21
Paso de los Toros	-	1
Paysandú	-	2
Prado	-	-
Punta del Este	3	-
Rivera	3	-
Rocha	2	4
Salto	-	8
San José	1	1
Treinta y Tres	1	3
Trinidad	-	-
Young	5	-

Fuente: Instituto Uruguayo de Meteorología (INUMET).

(1): Temperatura igual o menor a 0°C en abrigo meteorológico.

## 1.2.6 - Promedio anual de temperaturas, según año y estación meteorológica (°C)

Año y estación meteorológica	Temperaturas (°C)			
	Promedio		Absolutas	
	Máximo	Mínimo	Máximo	Mínimo
<b>2020</b>				
Artigas	26,3	13,0	40,2	-3,7
Carrasco	21,1	12,5	35,6	-
Colonia	22,1	12,5	36,2	0,5
Durazno	23,8	10,2	38,5	-4,2
Florida	23,8	10,0	38,4	-4,6
Laguna del Sauce	21,4	12,4	35,4	-0,4
Melilla	22,2	11,9	38,0	-1,6
Melo	24,6	11,1	36,8	-4,5
Mercedes	25,0	10,7	39,7	-5,0
Paso de los Toros	...	...	39,9	...
Paysandú	25,3	11,9	39,6	-2,8
Prado	21,8	12,9	35,8	0,6
Punta del Este	19,9	13,9	32,0	4,3
Rivera	24,7	13,1	38,8	-4,3
Rocha	22,3	10,8	34,8	-2,1
Salto	25,5	12,2	39,5	-2,5
San José	23,0	11,0	37,6	-2,2
Treinta y Tres	...	...	36,5	...
Trinidad	23,5	10,8	38,4	-4,8
Young	...	...	...	...
<b>2021</b>				
Artigas	25,7	12,9	38,6	-2,6
Carrasco	21,5	12,6	35,6	0,4
Colonia	22,0	12,8	37,4	0,5
Durazno	24,1	10,6	37,8	-2,7
Florida	23,6	10,4	39,2	-3,4
Laguna del Sauce	22,1	12,5	36,1	0,7
Melilla	22,3	12,0	36,7	0,3
Melo	24,1	11,0	36,6	-2,7
Mercedes	25,1	10,9	39,7	-3,3
Paso de los Toros	...	...	...	...
Paysandú	25,2	12,2	39,8	-0,8
Prado	22,1	13,3	37,1	2,0
Punta del Este	19,6	14,7	30,3	4,9
Rivera	23,8	13,2	37,7	0,8
Rocha	22,2	11,2	35,4	-1,4
Salto	25,5	12,0	40,2	-1,4
San José	22,7	11,5	37,8	-0,3
Treinta y Tres	23,5	11,7	36,7	-1,4
Trinidad	...	...	...	...
Young	...	...	...	...

Fuente: Instituto Uruguayo de Meteorología (INUMET).



## 1.3 Medio Ambiente

1.3



### 1.3.1 - Residuos sólidos recogidos, por año - Montevideo

	2019	2020	2021
Toneladas diarias	1.821	1.738	1.694
Toneladas anuales	664.750	634.510	618.338
Kilogramo/habitantes (1)	504	481	469
Kilogramo/habitantes (2)	481	459	447

Fuente: Intendencia de Montevideo (IM) - División Limpieza Urbana - Departamento de Desarrollo Ambiental - Servicio Disposición Final de Residuos.

Nota 1: Corresponde a recolección domiciliaria; construcción; orgánico de origen vegetal; orgánico de origen animal; plásticos, cauchos, afines; con químicos; baterías y pilas; barros y lodos; alimentos; medicamentos y cosméticos; inertes; metálicos; productos contaminados no domiciliario fracción húmeda; no domiciliario.

Nota 2: Para el cálculo de toneladas diarias el divisor es 360 menos para los años bisiestos que es 361.

(1): Cálculo realizado por IM utilizando los datos del Censo de población 2011.

(2): Cálculo realizado por el INE utilizando las Estimaciones y proyecciones de población (revisión 2013).

### Gráfico 1.3.1- Residuos sólidos recogidos por año (toneladas diarias) - Montevideo

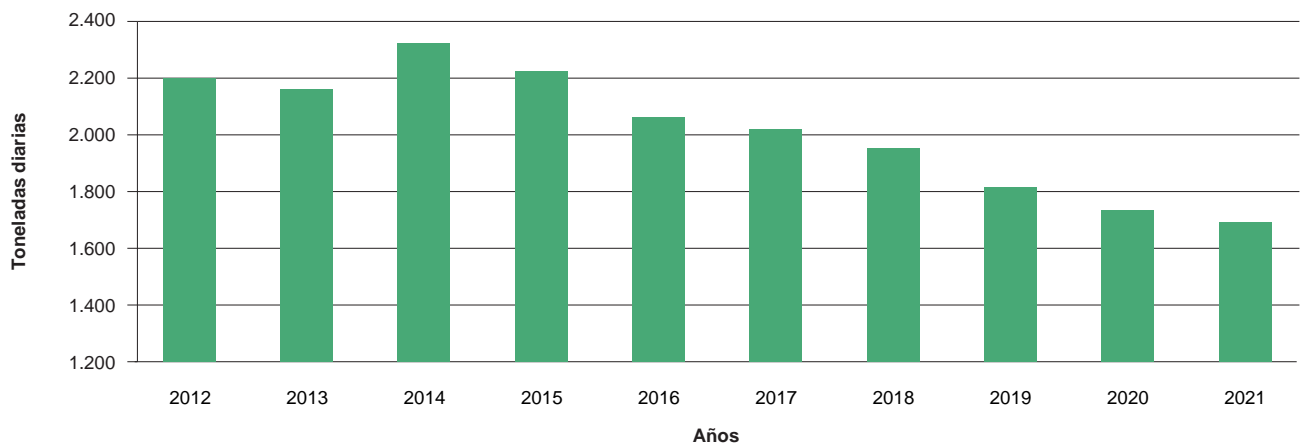

Fuente: Instituto Nacional de Estadística (INE) en base a datos de la Intendencia de Montevideo (IM).

### 1.3.2 - Contaminación del aire, por material particulado y gases, según año - Montevideo

Año	Material particulado						Gases	
	Humo negro (HN) (1)		Partículas totales en suspensión (PTS) (2)		Material particulado menor a 10 um (PM10) (3)		Dióxido de azufre (SO <sub>2</sub> ) (acidez) (4)	
	Promedio (ug/m <sup>3</sup> )	Número de muestras	Promedio (ug/m <sup>3</sup> )	Número de muestras	Promedio (ug/m <sup>3</sup> )	Número de muestras	Promedio (ug/m <sup>3</sup> )	Número de muestras
2009	22	216	62	147	39	132	28	112
2010	19	214	67	102	30	172	28	56
2011	19	218	85	77	40	287	69	58
2012	16	158	64	30	32	140	15	155
2013	20	208	59	52	34	143	11	207
2014	25	234	52	50	30	164	7	233
2015	24	224	48	57	31	174	5	224
2016	19	219	46	47	31	165	2	219
2017 (5)	15	110	51	30	28	85	5	49
2018	13	112	49	28	24	90	7	33
2019 (6)	14	85	51	31	31	83	6	71
2020 (7)	9	18	69	11	36	30	4	18
2021 (7)	-	-	67	16	25	27	-	-

Fuente: Intendencia de Montevideo (IM) - Servicio de Evaluación de la Calidad y Control Ambiental - Departamento de Desarrollo Ambiental.

(1): Partículas emitidas fundamentalmente por el uso de combustible fósil (promedio de estaciones Ciudad Vieja y Portones de Carrasco). A partir de 2010 se incluyen también las estaciones La Teja y Prado. En 2012 se sustituyen por dos estaciones ubicadas en Tres Cruces y Curva de Maroñas. Corresponde únicamente a la Red Manual.

(2): Equivale a la fracción de partículas menor a 100 micras (um) 24 horas de exposición. La medición se realiza en las estaciones de La Teja, Curva de Maroñas y Colón. En 2012 solo se considera Estación Colón.

(3): Equivale al número total de muestreos en el año (son muestreos de 24 horas de exposición promedio estación). Corresponde a las estaciones Ciudad Vieja, Tres Cruces, Curva de Maroñas. A partir de 2014 corresponden a estaciones Tres Cruces, Curva de Maroñas y Portones de Carrasco. Corresponde únicamente a la Red Manual.

(4): Muestreos de 24 horas de exposición promedio de estación. En el año 2012 se incorporaron las estaciones Ciudad Vieja, Tres Cruces, Curva de Maroñas y Portones de Carrasco.

(5): A partir del año 2017 se disminuyó el número de muestreos de la Red de Operación Manual.

(6): En enero 2019 se suspenden medidas de Humo negro y SO<sub>2</sub> en Tres Cruces. También se traslada el monitor de PM10 de Tres Cruces a Colón.

(7): Por Emergencia Sanitaria no hay datos de Humo negro y SO<sub>2</sub> desde marzo de 2020 y disminuyen los muestreos de PM10 y PTS.

### 1.3.3 - Media geométrica de coliformes fecales por 100 ml de agua, por año, según playas - Montevideo

Playas	2019	2020	2021
Ramírez	425	75	47
Pocitos	423	108	57
Buceo	346	95	71
Malvín	267	53	45
Brava	235	31	27
Honda	207	35	20
De los Ingleses	188	51	29
Verde	239	42	27
La Mulata	210	40	37
Carrasco	533	137	139
Punta Espinillo	19	16	20
Colorada	62	16	35
Pajas Blancas	74	25	31
Zabala	33	22	33
Santa Catalina	497	87	100
Cerro	520	261	157
Punta Yeguas	96	38	58
Del Nacional	169	72	46

Fuente: Intendencia de Montevideo (IM) - Servicio de Evaluación de la Calidad y Control Ambiental - Departamento de Desarrollo Ambiental.

Nota 1: Corresponde a playas al este del emisario subacuático del mes de enero del año respectivo.

Nota 2: La información publicada para todos los años es la media geométrica de todos los valores desde el 15 de noviembre del año anterior hasta el 31 de marzo del año informado.

Gráfico 1.3.3 - Media geométrica de coliformes fecales por 100 ml de agua, por año, según playas - Montevideo

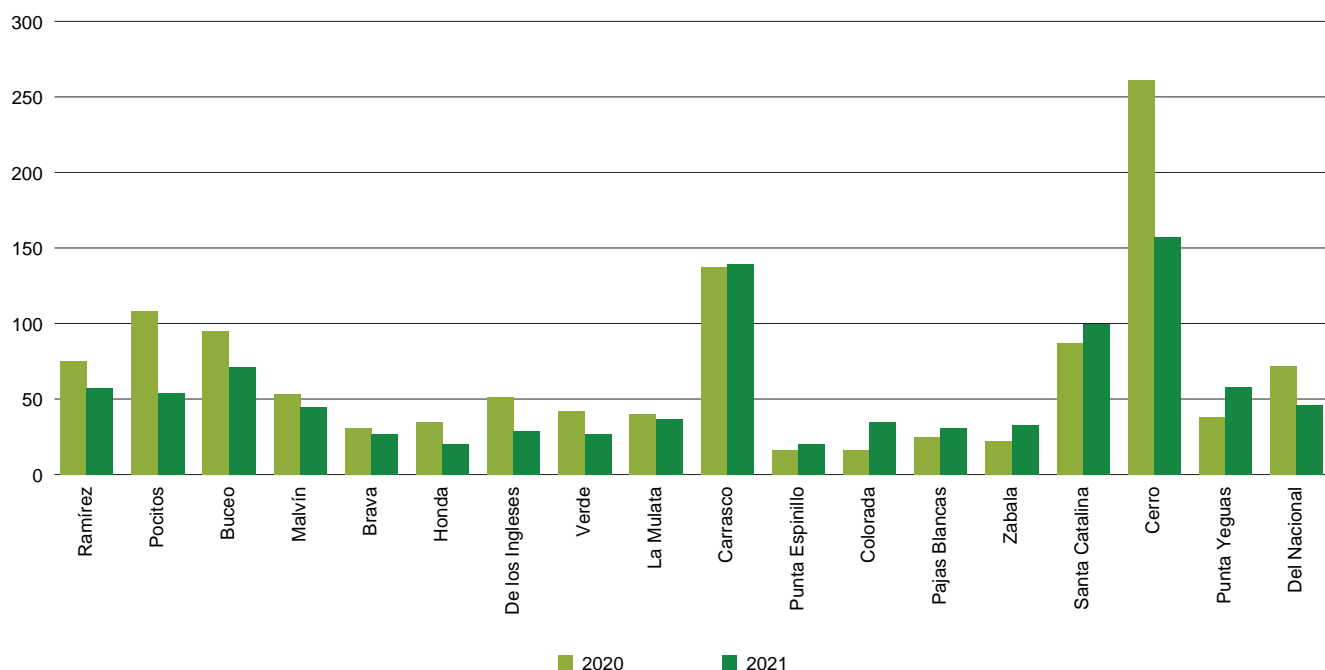

Fuente: Instituto Nacional de Estadística (INE) en base a datos de la Intendencia de Montevideo (IM).

**CAPÍTULO 2**  
**POBLACIÓN**

- 2.1 Información Censal
- 2.2 Proyecciones
- 2.3 Indicadores Demográficos
- 2.4 Residencia
- 2.5 Documentos de Identificación Civil

El capítulo 2 presenta información censal que permiten conocer la estructura de la población del país, estimaciones y proyecciones de población basadas en el último censo 2011 y se exhibe la pirámide de población para el año 2021 según proyecciones, se exponen también indicadores demográficos básicos del país como ser nacimientos, defunciones, matrimonios y asuntos iniciados correspondientes a divorcios para Montevideo, también se presentan datos de cantidad de residencias concedidas, cantidad de tramites consulares realizados y datos de cédulas expedidas y credenciales.

Los organismos que intervinieron fueron: Instituto Nacional de Estadística (INE) – Ministerio de Salud Pública (MSP) en base al certificado de nacido vivo (CNV) y en base al certificado de defunción, Caja de Jubilaciones y Pensiones de Profesionales Universitarios (CJPPU) (profesionales en actividad), Dirección General del Registro de Estado Civil (DGREC), Ministerio del Interior (MI) - Dirección Nacional de Migración (DNM), Ministerio de Relaciones Exteriores (MRREE) y Poder Judicial (PJ) - Oficina de Recepción y Distribución de Asuntos (ORDA).



**DESCARGAR**  
ARCHIVOS DEL CAPÍTULO

## POBLACIÓN EN CENSO 2011 por sexo



Total País			
3.286.314	1.577.725	1.708.481	108
Montevideo			
1.319.108	613.990	705.014	104
Resto País			
1.967.206	963.735	1.003.467	4

## POBLACIÓN TOTAL ESTIMADA Y PROYECTADA 2021 por sexo, Total País

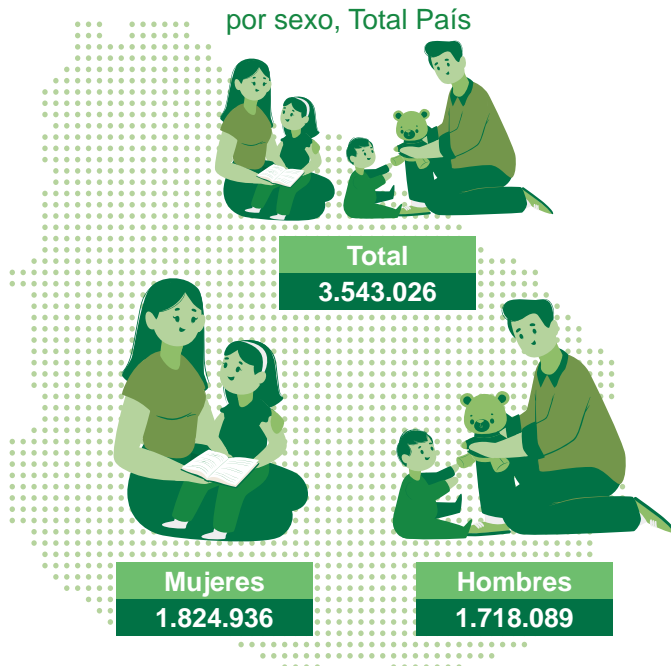

## INDICADORES SOCIODEMOGRÁFICOS



## NACIMIENTOS OCURRIDOS Y REGISTRADOS por año

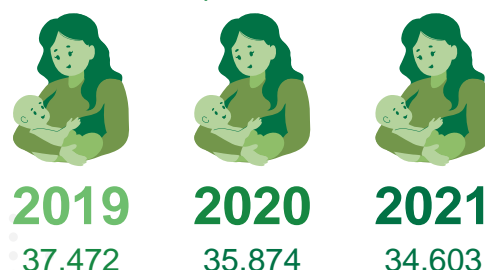

## MATRIMONIOS OCURRIDOS Y REGISTRADOS por año, Total País

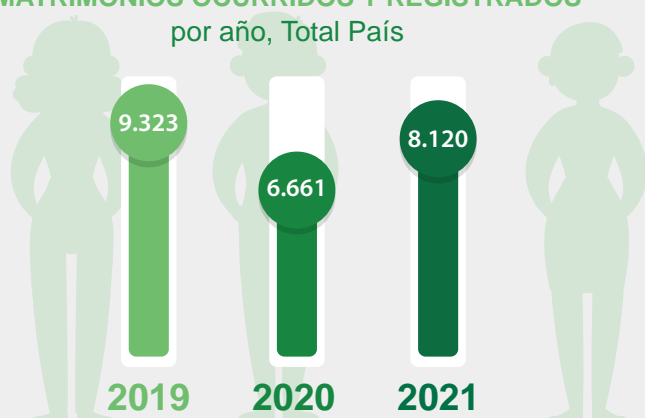

## ASUNTOS INICIADOS CORRESPONDIENTES A DIVORCIOS por año, Montevideo

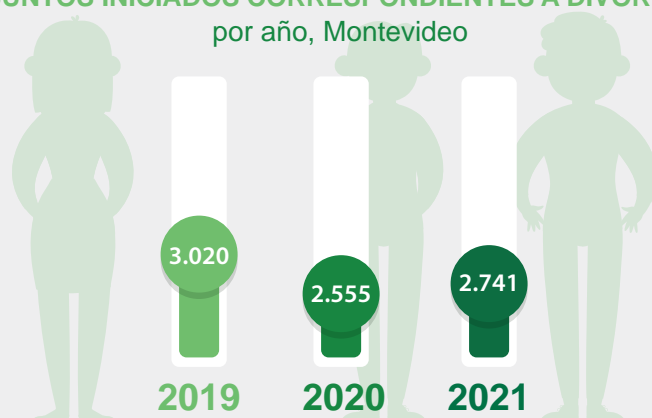

## RESIDENCIAS CONCEDIDAS por año de ingreso



## PASAPORTES EXPEDIDOS según año, Total país







## 2.1 Información Censal

2.1



## 2.1.1 - Población en los cuatro últimos censos, por sexo, según departamento

Departamento	1985			1996			2004 - Fase I (1)			2011 (2)			
	Total	Hombres	Mujeres	Total	Hombres	Mujeres	Total	Hombres	Mujeres	Total	Hombres	Mujeres	Ignorado (3)
<b>Total País</b>	<b>2.955.241</b>	<b>1.439.021</b>	<b>1.516.220</b>	<b>3.163.763</b>	<b>1.532.288</b>	<b>1.631.475</b>	<b>3.241.003</b>	<b>1.565.533</b>	<b>1.675.470</b>	<b>3.286.314</b>	<b>1.577.725</b>	<b>1.708.481</b>	<b>108</b>
Montevideo	1.311.976	610.586	701.390	1.344.839	627.640	717.199	1.325.968	618.271	707.697	1.319.108	613.990	705.014	104
Resto País	1.643.265	828.435	814.830	1.818.924	904.648	914.276	1.915.035	947.262	967.773	1.967.206	963.735	1.003.467	4
Artigas	69.145	35.399	33.746	75.059	37.411	37.648	78.019	39.082	38.937	73.378	36.079	37.299	-
Canelones	364.248	181.601	182.647	443.053	219.248	223.805	485.240	237.992	247.248	520.187	253.124	267.063	-
Cerro Largo	78.416	39.364	39.052	82.510	40.970	41.540	86.564	42.675	43.889	84.698	41.050	43.648	-
Colonia	112.717	56.383	56.334	120.241	59.590	60.651	119.266	58.631	60.635	123.203	60.203	63.000	-
Durazno	55.077	28.148	26.929	55.716	27.889	27.827	58.859	29.470	29.389	57.088	28.216	28.872	-
Flores	24.739	12.621	12.118	25.030	12.492	12.538	25.104	12.391	12.713	25.050	12.342	12.708	-
Florida	66.474	34.218	32.256	66.503	33.637	32.866	68.181	34.158	34.023	67.048	32.953	34.095	-
Lavalleja	61.466	31.202	30.264	61.085	30.615	30.470	60.925	30.328	30.597	58.815	28.793	30.022	-
Maldonado	94.314	47.550	46.764	127.502	63.724	63.778	140.192	69.105	71.087	164.300	80.865	83.435	-
Paysandú	103.763	52.383	51.380	111.509	55.706	55.803	113.244	56.278	56.966	113.124	55.361	57.759	4
Río Negro	48.644	25.541	23.103	51.713	26.615	25.098	53.989	27.679	26.310	54.765	27.576	27.189	-
Rivera	89.475	43.907	45.568	98.472	48.083	50.389	104.921	51.491	53.430	103.493	50.397	53.096	-
Rocha	66.601	33.782	32.819	70.292	34.886	35.406	69.937	34.649	35.288	68.088	33.269	34.819	-
Salto	108.487	54.156	54.331	117.597	57.752	59.845	123.120	60.446	62.674	124.878	61.071	63.807	-
San José	89.893	45.800	44.093	96.664	48.516	48.148	103.104	51.543	51.561	108.309	53.998	54.311	-
Soriano	79.439	40.284	39.155	81.557	40.632	40.925	84.563	41.932	42.631	82.595	40.853	41.742	-
Tacuarembó	83.498	42.426	41.072	84.919	42.328	42.591	90.489	45.130	45.359	90.053	44.169	45.884	-
Treinta y Tres	46.869	23.670	23.199	49.502	24.554	24.948	49.318	24.282	25.036	48.134	23.416	24.718	-

Fuente: Instituto Nacional de Estadística (INE).

(1): Corresponde al recuento de Personas, Viviendas y Hogares efectuado durante junio y julio 2004.

(2): Población contabilizada. Incluye las 437 personas en situación de calle y las 34.223 personas estimadas en viviendas con moradores ausentes.

(3): El conteo de población en situación de calle, se realizó mediante avistamiento. La categoría "Ignorado" refiere a las personas contadas en dicho operativo, de las cuales la variable sexo no pudo ser determinada.

### Gráfico 2.1.1 - Evolución de la población en los últimos cuatro censos, Total País

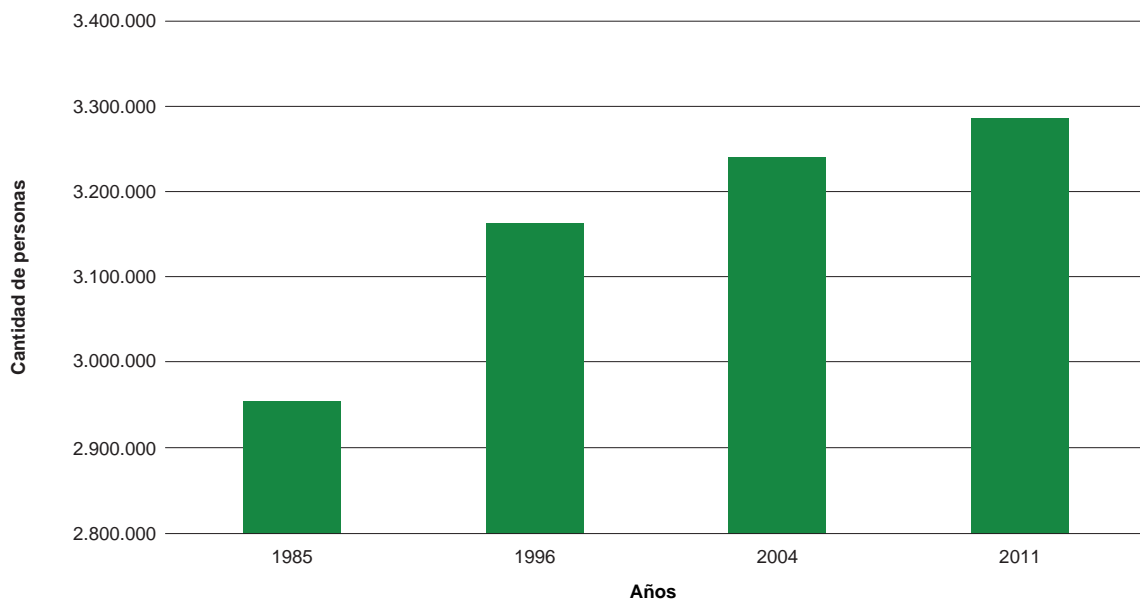

Fuente: Instituto Nacional de Estadística (INE).

## 2.1.2 - Índice de masculinidad en los tres últimos censos, según área

Área	1996	2004 - Fase I (1)	2011
<b>Total</b>	<b>93,9</b>	<b>93,4</b>	<b>93,4</b>
Urbana	90,7	90,8	90,6
Rural	132,4	129,4	128,5

Fuente: Instituto Nacional de Estadística (INE).

(1): Corresponde al recuento de Personas, Viviendas y Hogares efectuado durante junio y julio 2004.

## 2.1.3 - Población, por área geográfica y sexo, según departamento - 2011

Departamento	Total				Área urbana				Área rural		
	Total	Hombres	Mujeres	Ignorado (1)	Total	Hombres	Mujeres	Ignorado (1)	Total	Hombres	Mujeres
<b>Total</b>	<b>3.286.314</b>	<b>1.577.725</b>	<b>1.708.481</b>	<b>108</b>	<b>3.110.701</b>	<b>1.478.967</b>	<b>1.631.626</b>	<b>108</b>	<b>175.613</b>	<b>98.758</b>	<b>76.855</b>
Montevideo	1.319.108	613.990	705.014	104	1.305.082	604.965	700.013	104	14.026	9.025	5.001
Resto País	1.967.206	963.735	1.003.467	4	1.805.619	874.002	931.613	4	161.587	89.733	71.854
Artigas	73.378	36.079	37.299	-	69.854	34.102	35.752	-	3.524	1.977	1.547
Canelones	520.187	253.124	267.063	-	471.968	227.538	244.430	-	48.219	25.586	22.633
Cerro Largo	84.698	41.050	43.648	-	78.762	37.724	41.038	-	5.936	3.326	2.610
Colonia	123.203	60.203	63.000	-	111.732	53.977	57.755	-	11.471	6.226	5.245
Durazno	57.088	28.216	28.872	-	52.137	25.410	26.727	-	4.951	2.806	2.145
Flores	25.050	12.342	12.708	-	22.982	11.138	11.844	-	2.068	1.204	864
Florida	67.048	32.953	34.095	-	57.947	27.859	30.088	-	9.101	5.094	4.007
Lavalleja	58.815	28.793	30.022	-	52.745	25.306	27.439	-	6.070	3.487	2.583
Maldonado	164.300	80.865	83.435	-	159.141	77.794	81.347	-	5.159	3.071	2.088
Paysandú	113.124	55.361	57.759	4	108.760	52.885	55.871	4	4.364	2.476	1.888
Río Negro	54.765	27.576	27.189	-	49.553	24.596	24.957	-	5.212	2.980	2.232
Rivera	103.493	50.397	53.096	-	95.891	46.032	49.859	-	7.602	4.365	3.237
Rocha	68.088	33.269	34.819	-	63.942	30.866	33.076	-	4.146	2.403	1.743
Salto	124.878	61.071	63.807	-	117.029	56.753	60.276	-	7.849	4.318	3.531
San José	108.309	53.998	54.311	-	91.838	44.417	47.421	-	16.471	9.581	6.890
Soriano	82.595	40.853	41.742	-	75.983	37.142	38.841	-	6.612	3.711	2.901
Tacuarembó	90.053	44.169	45.884	-	80.393	38.880	41.513	-	9.660	5.289	4.371
Treinta y Tres	48.134	23.416	24.718	-	44.962	21.583	23.379	-	3.172	1.833	1.339

Fuente: Instituto Nacional de Estadística (INE) - Censos 2011.

Nota: El cuadro incluye las 437 personas en situación de calle y las 34.223 personas estimadas en viviendas con moradores ausentes.

(1): El conteo de población en situación de calle, se realizó mediante avistamiento. La categoría "Ignorado" refiere a las personas contadas en dicho operativo, de las cuales la variable sexo no pudo ser determinada.

## 2.1.4 - Cantidad de hogares particulares, población en hogares particulares por sexo y cantidad promedio de personas por hogar, según departamento - 2011

Departamento	Cantidad de hogares particulares	Población en hogares particulares			Cantidad promedio de personas por hogar
		Total	Hombres	Mujeres	
<b>Total</b>	<b>1.163.748</b>	<b>3.247.370</b>	<b>1.555.466</b>	<b>1.691.904</b>	<b>2,8</b>
Montevideo	487.098	1.299.711	603.827	695.884	2,7
Resto País	676.650	1.947.659	951.639	996.020	2,9
Artigas	23.116	72.938	35.787	37.151	3,2
Canelones	178.202	515.785	250.503	265.282	2,9
Cerro Largo	29.590	84.169	40.729	43.440	2,8
Colonia	45.691	121.602	59.544	62.058	2,7
Durazno	19.131	56.676	27.985	28.691	3,0
Flores	8.933	24.679	12.117	12.562	2,8
Florida	23.781	66.307	32.549	33.758	2,8
Lavalleja	21.842	58.190	28.428	29.762	2,7
Maldonado	59.755	163.158	80.127	83.031	2,7
Paysandú	36.524	111.928	54.629	57.299	3,1
Río Negro	17.656	54.304	27.258	27.046	3,1
Rivera	34.310	102.491	49.731	52.760	3,0
Rocha	26.408	67.479	32.925	34.554	2,6
Salto	38.142	123.448	60.154	63.294	3,2
San José	37.377	105.478	51.773	53.705	2,8
Soriano	27.918	81.928	40.476	41.452	2,9
Tacuarembó	30.845	89.421	43.772	45.649	2,9
Treinta y Tres	17.429	47.678	23.152	24.526	2,7

Fuente: Instituto Nacional de Estadística (INE) - Censos 2011.

Nota: El cuadro no incluye la estimación de 34.223 personas que residen en viviendas particulares con moradores ausentes.

## 2.1.5 - Cantidad de hogares colectivos, población en hogares colectivos por sexo y tamaño medio del hogar, según departamento - 2011

Departamento	Cantidad de hogares colectivos	Población en hogares colectivos			Tamaño medio del hogar
		Total	Hombres	Mujeres	
<b>Total</b>	<b>2.544</b>	<b>38.507</b>	<b>21.950</b>	<b>16.557</b>	<b>15,1</b>
Montevideo	877	19.044	9.929	9.115	21,7
Resto País	1.667	19.463	12.021	7.442	11,7
Artigas	58	439	291	148	7,6
Canelones	224	4.388	2.608	1.780	19,6
Cerro Largo	48	529	321	208	11,0
Colonia	105	1.601	659	942	15,2
Durazno	55	408	227	181	7,4
Flores	53	371	225	146	7,0
Florida	117	740	403	337	6,3
Lavalleja	58	625	365	260	10,8
Maldonado	86	1.140	736	404	13,3
Paysandú	148	1.179	720	459	8,0
Río Negro	82	461	318	143	5,6
Rivera	70	982	648	334	14,0
Rocha	56	609	344	265	10,9
Salto	230	1.413	901	512	6,1
San José	79	2.826	2.220	606	35,8
Soriano	49	666	376	290	13,6
Tacuarembó	108	630	395	235	5,8
Treinta y Tres	41	456	264	192	11,1

Fuente: Instituto Nacional de Estadística (INE) - Censos 2011.

Nota: Hogar colectivo es el conjunto de personas generalmente no ligadas por vínculos de parentesco, que comparten la vivienda por razones de trabajo, atención médica, estudio, militares, religiosas, reclusión, etc.

## 2.1.6 - Población, por ascendencia étnico racial, según departamento - 2011

Departamento	Total (1)	No relevado (2)	Ignorado (3)	Afro o negra	Asiática	Blanca	Indígena	Otra
<b>Total</b>	<b>3.251.654</b>	<b>81.574</b>	<b>27.435</b>	<b>255.074</b>	<b>15.412</b>	<b>2.951.192</b>	<b>159.319</b>	<b>6.724</b>
Montevideo	1.292.133	64.037	8.256	109.324	6.811	1.154.359	71.555	2.991
Artigas	73.170	280	124	12.428	543	60.549	3.537	130
Canelones	518.530	4.470	4.099	38.266	2.364	482.745	25.428	974
Cerro Largo	84.486	461	225	9.171	409	76.183	3.511	145
Colonia	122.743	2.112	333	3.575	270	117.548	3.127	160
Durazno	57.061	291	744	3.557	125	52.523	2.094	134
Flores	25.008	283	531	877	90	23.102	894	124
Florida	67.039	415	1.001	3.163	200	63.415	2.028	93
Lavalleja	58.775	463	797	2.518	138	55.683	1.733	92
Maldonado	161.592	846	1.014	8.458	544	151.856	6.271	254
Paysandú	113.039	693	281	4.902	518	107.113	3.567	164
Río Negro	54.655	337	2.523	3.505	209	49.087	2.192	170
Rivera	103.421	697	10	17.727	771	89.240	5.542	124
Rocha	67.199	1.328	385	4.706	178	61.455	3.124	145
Salto	124.628	735	4.462	11.779	847	106.068	7.652	377
San José	108.089	2.725	492	5.927	401	100.567	3.979	127
Soriano	82.074	615	929	2.633	256	77.259	3.272	198
Tacuarembó	89.923	399	1.199	8.750	527	78.339	7.168	259
Treinta y Tres	48.089	387	30	3.808	211	44.101	2.645	63

Fuente: Instituto Nacional de Estadística (INE) - Censos 2011.

Nota: El cuadro no incluye a las 437 personas en situación de calle ni la estimación de 34.223 personas que residen en viviendas particulares con moradores ausentes.

(1): Cada persona puede indicar más de una ascendencia, por lo que el total no es, necesariamente, la suma de los subtotales.

(2): Refiere a personas residentes en viviendas colectivas relevadas en planillas especiales o personas residentes en viviendas particulares relevadas con planilla especial en la última semana del operativo censal.

(3): El dato es desconocido o no declarado por el informante del Censo.

## 2.1.7 - Población, por sexo, según ascendencia étnico racial - 2011

Ascendencia	Total	Hombres	Mujeres
<b>Total (1)</b>	<b>3.251.654</b>	<b>1.561.056</b>	<b>1.690.598</b>
No Relevado (2)	81.574	42.478	39.096
Ignorado (3)	27.435	13.404	14.031
Afro o negra	255.074	124.642	130.432
Asiática o amarilla	15.412	7.463	7.949
Blanca	2.951.192	1.410.817	1.540.375
Indígena	159.319	72.157	87.162
Otra	6.724	3.308	3.416

Fuente: Instituto Nacional de Estadística (INE) - Censos 2011.

Nota: El cuadro no incluye a las 437 personas en situación de calle ni la estimación de 34.223 personas que residen en viviendas particulares con moradores ausentes.

(1): Cada persona puede indicar más de una ascendencia por lo que el total no es, necesariamente, la suma de los subtotales.

(2): Refiere a personas residentes en viviendas colectivas relevadas en planillas especiales o personas residentes en viviendas particulares relevadas con planilla especial en la última semana del operativo censal.

(3): El dato es desconocido o no declarado por el informante del Censo.

## 2.1.8 - Población con alguna discapacidad permanente, según departamento - 2011

Departamento	Total	Discapacidad para ver, oír, caminar o aprender					No relevado (1)	Ignorado (2)
		Sin discapacidad	Al menos una discapacidad leve	Al menos una discapacidad moderada	Al menos una discapacidad severa			
<b>Total País</b>	<b>3.251.654</b>	<b>2.652.063</b>	<b>365.462</b>	<b>128.876</b>	<b>23.433</b>	<b>81.574</b>	<b>246</b>	
Montevideo	1.292.133	1.042.059	127.475	49.567	8.946	64.037	49	
Artigas	73.170	61.064	8.398	2.847	573	280	8	
Canelones	518.530	426.838	61.597	21.966	3.607	4.470	52	
Cerro Largo	84.486	67.556	11.893	3.810	757	461	9	
Colonia	122.743	102.513	13.238	4.138	728	2.112	14	
Durazno	57.061	47.052	7.043	2.229	438	291	8	
Flores	25.008	20.340	3.148	1.041	195	283	1	
Florida	67.039	55.518	7.935	2.594	574	415	3	
Lavalleja	58.775	48.111	7.210	2.480	499	463	12	
Maldonado	161.592	138.068	16.711	4.931	1.031	846	5	
Paysandú	113.039	93.483	13.707	4.293	849	693	14	
Río Negro	54.655	44.957	6.954	2.010	395	337	2	
Rivera	103.421	83.750	13.340	4.747	879	697	8	
Rocha	67.199	52.656	9.397	3.284	531	1.328	3	
Salto	124.628	102.585	15.357	5.033	902	735	16	
San José	108.089	87.093	12.764	4.782	718	2.725	7	
Soriano	82.074	67.095	10.347	3.389	616	615	12	
Tacuarembó	89.923	72.376	12.533	3.805	793	399	17	
Treinta y Tres	48.089	38.949	6.415	1.930	402	387	6	

Fuente: Instituto Nacional de Estadística (INE) - Censos 2011.

Nota: El cuadro no incluye las 437 personas en situación de calle ni la estimación de 34.223 personas que residen en viviendas particulares con moradores ausentes.

(1): Refiere a personas residentes en viviendas colectivas relevadas en planillas especiales o personas residentes en viviendas particulares relevadas con planilla especial en la última semana del operativo censal.

(2): El dato es desconocido o no declarado por el informante del Censo.





## 2.2 Proyecciones

2.2



### 2.2.1 - Población total estimada y proyectada, por sexo, según año - al 30 de junio de cada año

Años	Total	Hombres	Mujeres
2012	3.426.466	1.655.693	1.770.774
2013	3.440.157	1.662.884	1.777.273
2014	3.453.691	1.670.026	1.783.665
2015	3.467.054	1.677.118	1.789.936
2016	3.480.222	1.684.140	1.796.082
2017	3.493.205	1.691.102	1.802.103
2018	3.505.985	1.697.985	1.808.000
2019	3.518.552	1.704.782	1.813.771
2020	3.530.912	1.711.491	1.819.421
2021	3.543.026	1.718.089	1.824.936

Fuente: Instituto Nacional de Estadística (INE) – Estimaciones y proyecciones de población (revisión 2013).

### 2.2.2 - Población total estimada y proyectada, por sexo, según departamento de residencia habitual - al 30 de junio de 2021

Departamento	Total	Hombres	Mujeres
Total País	3.543.026	1.718.089	1.824.936
Montevideo	1.383.601	652.799	730.802
Resto País	2.159.425	1.065.291	1.094.134
Artigas	73.819	36.531	37.288
Canelones	611.100	299.891	311.208
Cerro Largo	89.643	43.862	45.782
Colonia	131.711	64.934	66.777
Durazno	58.964	29.166	29.798
Flores	26.476	13.170	13.306
Florida	69.325	34.054	35.271
Lavalleja	58.553	28.775	29.779
Maldonado	197.427	98.021	99.406
Paysandú	120.112	59.129	60.983
Río Negro	58.512	29.482	29.030
Rivera	109.255	53.701	55.554
Rocha	74.315	36.928	37.387
Salto	134.133	66.102	68.031
San José	119.161	59.443	59.718
Soriano	83.601	41.524	42.078
Tacuarembó	92.841	45.758	47.083
Treinta y Tres	50.476	24.820	25.656

Fuente: Instituto Nacional de Estadística (INE) – Estimaciones y proyecciones de población (revisión 2013).

Nota: La suma de las cifras presentadas por departamento pueden no coincidir con el total del país debido a redondeos en las mismas.

### 2.2.3 - Población total estimada y proyectada, por año, según grupos de edades - al 30 de junio de cada año

Grupos de edades	2012	2013	2014	2015	2016	2017	2018	2019	2020	2021
<b>Total</b>	<b>3.426.466</b>	<b>3.440.157</b>	<b>3.453.691</b>	<b>3.467.054</b>	<b>3.480.222</b>	<b>3.493.205</b>	<b>3.505.985</b>	<b>3.518.552</b>	<b>3.530.912</b>	<b>3.543.026</b>
0-4	234.633	233.352	232.139	231.020	229.964	229.199	228.396	227.572	226.725	225.854
5-9	246.683	242.992	239.815	237.408	235.768	234.308	233.033	231.826	230.712	229.663
10-14	263.701	260.465	257.459	254.131	250.353	246.452	242.769	239.597	237.195	235.560
15-19	271.191	272.969	272.540	270.211	266.775	263.151	259.930	256.939	253.625	249.861
20-24	254.441	256.301	258.936	262.502	266.538	270.014	271.801	271.389	269.086	265.682
25-29	241.970	244.354	247.007	249.469	251.451	253.103	254.975	257.617	261.183	265.220
30-34	242.170	239.913	238.405	238.097	238.957	240.722	243.113	245.772	248.240	250.231
35-39	235.936	240.218	243.098	243.933	242.889	240.765	238.542	237.063	236.776	237.652
40-44	215.064	218.409	221.657	225.211	229.412	234.051	238.326	241.209	242.063	241.053
45-49	207.646	205.817	205.304	206.515	209.138	212.448	215.789	219.035	222.587	226.780
50-54	203.131	205.159	206.572	206.808	205.663	203.670	201.938	201.498	202.749	205.384
55-59	182.447	186.588	189.936	192.555	194.820	197.027	199.083	200.537	200.848	199.816
60-64	155.026	157.496	160.747	164.788	169.321	173.860	177.921	181.229	183.851	186.142
65-69	135.084	136.744	138.393	140.004	141.678	143.615	146.069	149.254	153.178	157.560
70-74	113.930	114.624	115.526	116.696	118.122	119.708	121.377	123.034	124.665	126.360
75-79	93.999	93.203	92.892	93.049	93.493	94.131	94.928	95.905	97.120	98.555
80-84	71.036	71.403	71.235	70.697	70.038	69.480	69.163	69.197	69.570	70.149
85-89	38.800	39.919	41.096	42.259	43.304	44.084	44.506	44.594	44.465	44.277
90 y más	19.578	20.230	20.931	21.702	22.538	23.415	24.326	25.287	26.274	27.227

Fuente: Instituto Nacional de Estadística (INE) – Estimaciones y proyecciones de población (revisión 2013).

Nota: La suma de las cifras presentadas pueden no coincidir con el total del país debido a redondeos en las mismas.

### Gráfico 2.2.3 - Distribución de la población por sexo y grupos quinquenales de edad - 2021

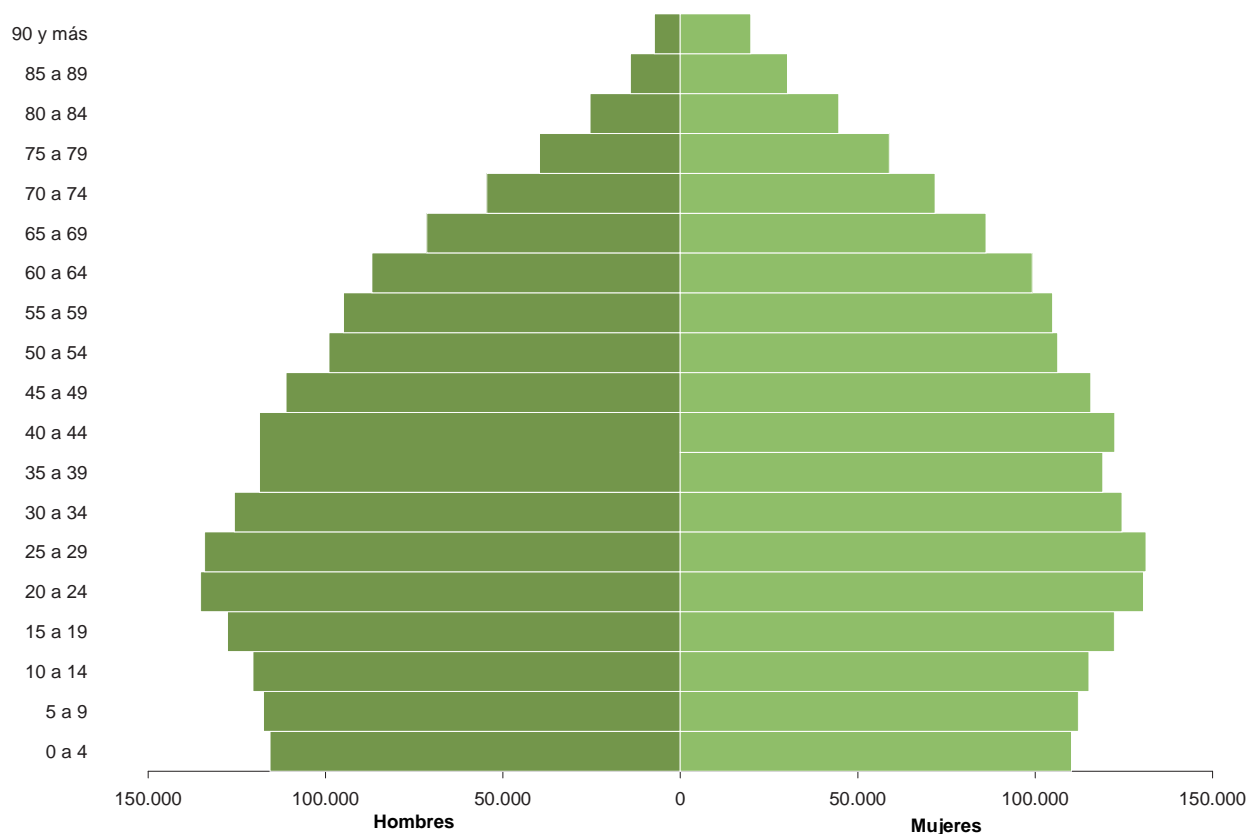

Fuente: Instituto Nacional de Estadística (INE) – Estimaciones y proyecciones de población (revisión 2013).

## 2.2.4 - Población total estimada y proyectada, por año, según departamento - al 30 de junio de cada año

Departamento	2012	2013	2014	2015	2016	2017	2018	2019	2020	2021
<b>Total</b>	<b>3.426.466</b>	<b>3.440.157</b>	<b>3.453.691</b>	<b>3.467.054</b>	<b>3.480.222</b>	<b>3.493.205</b>	<b>3.505.985</b>	<b>3.518.552</b>	<b>3.530.912</b>	<b>3.543.026</b>
Montevideo	1.376.602	1.377.617	1.378.611	1.379.560	1.380.432	1.381.228	1.381.946	1.382.579	1.383.135	1.383.601
Artigas	75.877	75.692	75.488	75.271	75.044	74.810	74.570	74.325	74.075	73.819
Canelones	544.210	551.681	559.156	566.626	574.085	581.532	588.959	596.366	603.750	611.100
Cerro Largo	89.304	89.374	89.431	89.480	89.521	89.557	89.587	89.612	89.630	89.643
Colonia	127.797	128.241	128.685	129.127	129.569	130.008	130.444	130.874	131.297	131.711
Durazno	59.016	59.013	59.009	59.005	59.000	58.996	58.990	58.984	58.975	58.964
Flores	26.512	26.513	26.513	26.511	26.508	26.504	26.500	26.493	26.485	26.476
Florida	69.274	69.283	69.290	69.298	69.305	69.312	69.318	69.322	69.324	69.325
Lavalleja	60.023	59.844	59.667	59.494	59.324	59.161	59.002	58.848	58.699	58.553
Maldonado	174.745	177.349	179.936	182.504	185.050	187.576	190.078	192.555	195.005	197.427
Paysandú	117.418	117.794	118.149	118.483	118.797	119.094	119.373	119.636	119.882	120.112
Río Negro	56.317	56.607	56.884	57.149	57.402	57.644	57.874	58.095	58.308	58.512
Rivera	106.863	107.187	107.493	107.782	108.056	108.319	108.569	108.809	109.039	109.255
Rocha	73.604	73.685	73.764	73.842	73.920	73.999	74.079	74.158	74.238	74.315
Salto	129.444	130.065	130.661	131.231	131.775	132.294	132.788	133.259	133.707	134.133
San José	111.175	112.042	112.919	113.802	114.691	115.584	116.479	117.375	118.270	119.161
Soriano	84.468	84.393	84.311	84.223	84.129	84.032	83.930	83.823	83.714	83.601
Tacuarembó	93.222	93.197	93.163	93.125	93.083	93.039	92.993	92.945	92.894	92.841
Treinta y Tres	50.595	50.578	50.560	50.543	50.528	50.516	50.504	50.495	50.485	50.476

Fuente: Instituto Nacional de Estadística (INE) – Estimaciones y proyecciones de población (revisión 2013).

Nota: La suma de las cifras presentadas por departamento pueden no coincidir con el total del país debido a redondeos en las mismas.

## 2.2.5 - Población total estimada y proyectada para localidades urbanas de 5.000 o más habitantes, por sexo, según año - al 30 de junio de cada año

Año	Total	Hombres	Mujeres
2012	2.907.213	1.386.248	1.520.964
2013	2.921.262	1.393.858	1.527.405
2014	2.935.380	1.401.519	1.533.861
2015	2.949.420	1.409.169	1.540.251
2016	2.963.301	1.416.758	1.546.544
2017	2.976.991	1.424.274	1.552.718
2018	2.990.452	1.431.689	1.558.762
2019	3.003.671	1.438.996	1.564.676
2020	3.016.653	1.446.190	1.570.463
2021	3.029.358	1.453.248	1.576.110

Fuente: Instituto Nacional de Estadística (INE) - Estimaciones y proyecciones de población (revisión 2013).  
 Nota: La suma de las cifras presentadas pueden no coincidir con el total debido a redondeos en las mismas.

Gráfico 2.2.5 - Población total estimada y proyectada para localidades urbanas 5.000 o más habitantes, por sexo

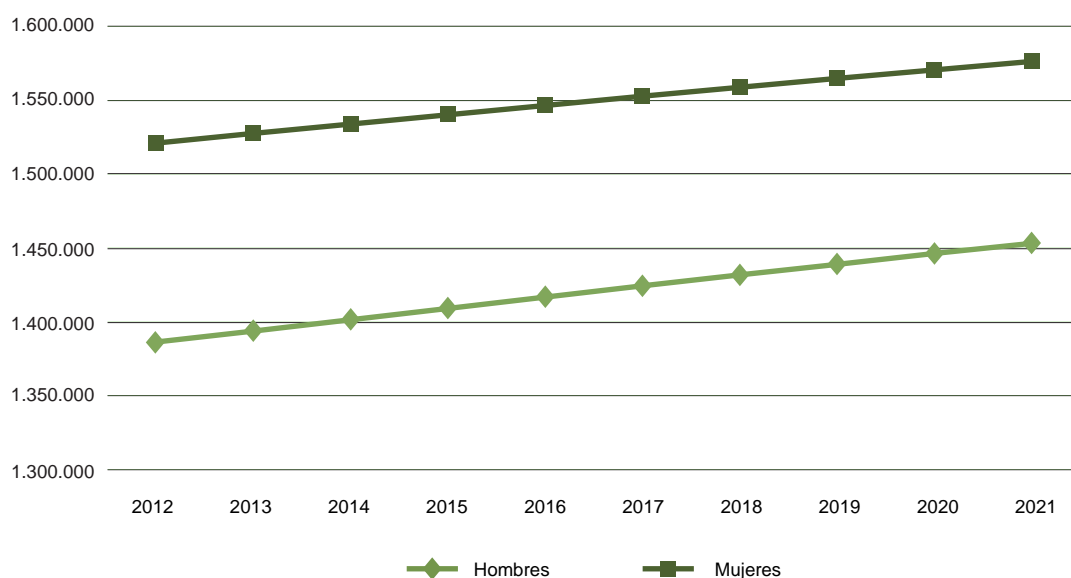

Fuente: Instituto Nacional Estadística (INE).

## 2.2.6 - Población total estimada y proyectada para localidades urbanas de menos de 5.000 habitantes, por sexo, según año - al 30 de junio de cada año

Año	Total	Hombres	Mujeres
2012	346.157	173.044	173.113
2013	347.019	173.467	173.552
2014	347.797	173.845	173.952
2015	348.527	174.194	174.334
2016	349.221	174.523	174.699
2017	349.895	174.841	175.054
2018	350.551	175.153	175.398
2019	351.196	175.462	175.734
2020	351.829	175.766	176.063
2021	352.450	176.067	176.383

Fuente: Instituto Nacional de Estadística (INE) - Estimaciones y proyecciones de población (revisión 2013).  
 Nota: La suma de las cifras presentadas pueden no coincidir con el total debido a redondeos en las mismas.

## 2.2.7 - Población total estimada y proyectada para localidades rurales, por sexo, según año - al 30 de junio de cada año

Año	Total	Hombres	Mujeres
2012	173.096	96.401	76.696
2013	171.876	95.559	76.317
2014	170.514	94.662	75.852
2015	169.106	93.755	75.351
2016	167.699	92.859	74.840
2017	166.319	91.987	74.332
2018	164.982	91.142	73.840
2019	163.686	90.324	73.361
2020	162.430	89.535	72.896
2021	161.218	88.774	72.443

Fuente: Instituto Nacional de Estadística (INE) – Estimaciones y proyecciones de población (revisión 2013).  
Nota: La suma de las cifras presentadas pueden no coincidir con el total debido a redondeos en las mismas.

## 2.2.8 - Población total estimada y proyectada para localidades urbanas de 5.000 o más habitantes, por año, según departamento - al 30 de junio de cada año

Departamento	2012	2013	2014	2015	2016	2017	2018	2019	2020	2021
<b>Total</b>	<b>1.530.611</b>	<b>1.543.646</b>	<b>1.556.769</b>	<b>1.569.861</b>	<b>1.582.869</b>	<b>1.595.764</b>	<b>1.608.505</b>	<b>1.621.093</b>	<b>1.633.518</b>	<b>1.645.758</b>
Artigas	54.477	54.340	54.199	54.050	53.897	53.739	53.576	53.407	53.234	53.055
Canelones	399.014	405.556	412.167	418.810	425.465	432.117	438.755	445.378	451.981	458.557
Cerro Largo	70.040	70.336	70.630	70.916	71.193	71.460	71.715	71.959	72.191	72.411
Colonia	97.676	98.332	99.003	99.675	100.344	101.007	101.661	102.306	102.940	103.561
Durazno	42.960	43.143	43.327	43.509	43.689	43.865	44.038	44.206	44.370	44.527
Flores	22.643	22.706	22.768	22.828	22.887	22.942	22.995	23.044	23.090	23.134
Florida	41.037	41.251	41.471	41.693	41.915	42.135	42.349	42.557	42.759	42.954
Lavalleja	44.393	44.433	44.476	44.521	44.567	44.613	44.659	44.704	44.750	44.793
Maldonado	140.640	142.485	144.337	146.183	148.018	149.834	151.629	153.402	155.151	156.876
Paysandú	93.344	93.737	94.121	94.494	94.854	95.201	95.533	95.851	96.155	96.444
Río Negro	42.227	42.534	42.837	43.133	43.421	43.700	43.970	44.230	44.482	44.725
Rivera	80.014	80.290	80.554	80.805	81.045	81.274	81.494	81.705	81.906	82.097
Rocha	54.203	54.302	54.412	54.527	54.645	54.764	54.882	55.001	55.118	55.233
Salto	107.730	108.480	109.219	109.942	110.645	111.328	111.989	112.628	113.246	113.843
San José	75.767	76.711	77.675	78.648	79.625	80.604	81.581	82.556	83.527	84.493
Soriano	60.440	60.564	60.688	60.806	60.918	61.024	61.123	61.215	61.300	61.379
Tacuarembó	70.128	70.470	70.808	71.138	71.460	71.772	72.073	72.363	72.642	72.908
Treinta y Tres	33.879	33.977	34.078	34.180	34.282	34.384	34.484	34.582	34.676	34.768

Fuente: Instituto Nacional de Estadística (INE) – Estimaciones y proyecciones de población (revisión 2013).  
Nota: La suma de las cifras presentadas por departamento pueden no coincidir con el total del país debido a redondeos en las mismas.

## 2.2.9 - Población total estimada y proyectada para localidades urbanas de menos de 5.000 habitantes, por año, según departamento - al 30 junio de cada año

Departamento	2012	2013	2014	2015	2016	2017	2018	2019	2020	2021
<b>Total</b>	<b>346.157</b>	<b>347.019</b>	<b>347.797</b>	<b>348.527</b>	<b>349.221</b>	<b>349.895</b>	<b>350.551</b>	<b>351.196</b>	<b>351.829</b>	<b>352.450</b>
Artigas	17.616	17.603	17.582	17.556	17.526	17.493	17.458	17.423	17.387	17.351
Canelones	93.280	94.171	95.023	95.849	96.656	97.451	98.237	99.013	99.780	100.537
Cerro Largo	12.885	12.822	12.755	12.686	12.616	12.544	12.471	12.398	12.324	12.251
Colonia	17.866	17.804	17.742	17.682	17.623	17.566	17.510	17.454	17.400	17.345
Durazno	10.817	10.734	10.651	10.569	10.487	10.405	10.324	10.243	10.161	10.081
Flores	1.618	1.597	1.578	1.559	1.541	1.523	1.505	1.488	1.471	1.454
Florida	18.495	18.346	18.199	18.055	17.913	17.775	17.640	17.510	17.384	17.263
Lavalleja	9.247	9.140	9.035	8.931	8.829	8.729	8.631	8.535	8.442	8.350
Maldonado	28.435	29.194	29.935	30.664	31.386	32.104	32.819	33.530	34.237	34.939
Paysandú	19.377	19.384	19.382	19.374	19.360	19.342	19.321	19.297	19.271	19.242
Río Negro	8.552	8.556	8.556	8.555	8.552	8.547	8.540	8.533	8.526	8.518
Rivera	18.786	18.937	19.085	19.229	19.370	19.507	19.638	19.764	19.886	20.003
Rocha	14.748	14.782	14.809	14.832	14.853	14.873	14.892	14.910	14.927	14.942
Salto	13.269	13.147	13.022	12.895	12.766	12.637	12.506	12.376	12.245	12.116
San José	17.937	17.875	17.815	17.758	17.703	17.651	17.601	17.553	17.507	17.462
Soriano	16.985	16.816	16.651	16.489	16.330	16.174	16.021	15.870	15.723	15.577
Tacuarembó	12.952	12.860	12.770	12.678	12.586	12.493	12.399	12.304	12.208	12.112
Treinta y Tres	13.292	13.251	13.209	13.167	13.124	13.081	13.038	12.994	12.950	12.906

Fuente: Instituto Nacional de Estadística (INE) – Estimaciones y proyecciones de población (revisión 2013).

Nota: La suma de las cifras presentadas por departamento pueden no coincidir con el total del país debido a redondeos en las mismas.

## 2.2.10 - Población total estimada y proyectada para localidades rurales, por año, según departamento - al 30 junio de cada año

Departamento	2012	2013	2014	2015	2016	2017	2018	2019	2020	2021
<b>Total</b>	<b>173.096</b>	<b>171.876</b>	<b>170.514</b>	<b>169.106</b>	<b>167.699</b>	<b>166.319</b>	<b>164.879</b>	<b>163.686</b>	<b>162.430</b>	<b>164.467</b>
Artigas	3.784	3.749	3.708	3.665	3.622	3.579	3.536	3.494	3.453	3.413
Canelones	51.915	51.954	51.966	51.967	51.964	51.963	51.968	51.975	51.988	52.006
Cerro Largo	6.379	6.216	6.047	5.878	5.713	5.554	5.401	5.255	5.115	4.981
Colonia	12.255	12.105	11.940	11.770	11.601	11.436	11.273	11.114	10.958	10.805
Durazno	5.239	5.136	5.031	4.926	4.824	4.725	4.628	4.535	4.444	4.357
Flores	2.251	2.210	2.167	2.123	2.081	2.039	2.000	1.961	1.924	1.888
Florida	9.742	9.686	9.620	9.549	9.476	9.403	9.329	9.255	9.181	9.108
Lavalleja	6.383	6.271	6.157	6.042	5.929	5.819	5.608	5.608	5.508	5.410
Maldonado	5.670	5.671	5.665	5.656	5.646	5.637	5.630	5.623	5.618	5.613
Paysandú	4.697	4.673	4.645	4.615	4.583	4.551	4.519	4.488	4.456	4.426
Río Negro	5.538	5.518	5.491	5.461	5.430	5.397	5.365	5.332	5.300	5.268
Rivera	8.063	7.960	7.854	7.747	7.641	7.538	7.438	7.340	7.246	7.155
Rocha	4.653	4.601	4.543	4.483	4.422	4.362	4.304	4.248	4.193	4.140
Salto	8.445	8.438	8.420	8.394	8.364	8.329	8.293	8.255	8.215	8.173
San José	17.471	17.456	17.429	17.396	17.362	17.329	17.297	17.266	17.236	17.207
Soriano	7.044	7.014	6.973	6.928	6.881	6.833	6.786	6.739	6.692	6.645
Tacuarembó	10.143	9.866	9.586	9.308	9.037	8.774	8.521	8.277	8.043	7.821
Treinta y Tres	3.424	3.350	3.272	3.196	3.122	3.050	2.983	2.919	2.859	2.802

Fuente: Instituto Nacional de Estadística (INE) – Estimaciones y proyecciones de población (revisión 2013).

Nota: La suma de las cifras presentadas por departamento pueden no coincidir con el total del país debido a redondeos en las mismas.



## 2.3 Indicadores Demográficos

2.3



### 2.3.1 - Indicadores sociodemográficos, por año

Indicador	2019	2020	2021
<b>Esperanza de Vida al Nacer (1)</b>			
Hombres	74,36 años	74,55 años	74,73 años
Mujeres	80,98 años	81,11 años	81,24 años
Ambos sexos	77,86 años	78,01 años	78,18 años
Tasa Bruta de Natalidad (1)	12,90 o/oo	12,80 o/oo	12,70 o/oo
Tasa Bruta de Mortalidad (1)	9,39 o/oo	9,37 o/oo	9,35 o/oo
Tasa de Mortalidad Infantil (2)	6,8 o/oo	6,2 o/oo	6,3 o/oo
Tasa de Crecimiento Natural (1)	3,51 o/oo	3,43 o/oo	3,36 o/oo
Número de camas disponibles en cuidados moderados (IAMC) (2)	3.465	3.527	3.566
Montevideo	1.964	2.020	2.047
Resto País	1.501	1.508	1.519
Médicos dedicados a la salud (2)	12.991	13.169	13.506
Afiliados a instituciones de asistencia médica colectiva (IAMC) (2)	2.123.122	2.086.328	2.157.644

Fuentes:

(1): Instituto Nacional de Estadística (INE) - Estimaciones y proyecciones de población (revisión 2013), dicha información se encuentra publicada en el sitio web del Instituto (INE): [Estimaciones y proyecciones Revisión 2013](#)

(2): Ministerio de Salud Pública (MSP).

(3): Caja de Jubilaciones y Pensiones de Profesionales Universitarios (CJPPU) (profesionales en actividad).

### 2.3.2 - Nacimientos ocurridos y registrados, por año, según lugar de residencia de la madre

	2019	2020	2021
<b>Total País</b>	<b>37.472</b>	<b>35.874</b>	<b>34.603</b>
Montevideo	14.904	14.090	13.721
Resto País	22.486	21.687	20.797
Artigas	1.052	1.025	1.043
Canelones	5.166	5.138	4.856
Cerro Largo	1.078	1.051	983
Colonia	1.321	1.232	1.183
Durazno	607	605	616
Flores	255	263	221
Florida	686	674	637
Lavalleja	572	507	519
Maldonado	1.981	1.972	1.816
Paysandú	1.443	1.328	1.386
Río Negro	679	623	563
Rivera	1.486	1.309	1.311
Rocha	806	782	754
Salto	1.797	1.694	1.569
San José	996	1.032	949
Soriano	967	844	840
Tacuarembó	1.097	1.087	1.061
Treinta y Tres	497	521	490
En el exterior	70	82	75
No indicado	12	15	10

Fuente: Ministerio de Salud Pública (MSP) en base al certificado de nacido vivo (CNV).

### 2.3.3 - Nacimientos, por tipo de parto y año, según tipo establecimiento de ocurrencia

Tipo de establecimiento de ocurrencia	2019				2020				2021			
	Total	Vaginal	Cesárea	No indicado	Total	Vaginal	Cesárea	No indicado	Total	Vaginal	Cesárea	No indicado
<b>Total</b>	<b>37.472</b>	<b>20.700</b>	<b>16.772</b>	<b>-</b>	<b>35.874</b>	<b>19.472</b>	<b>16.402</b>	<b>-</b>	<b>34.603</b>	<b>17.991</b>	<b>16.611</b>	<b>1</b>
<b>Público</b>	<b>14.229</b>	<b>9.497</b>	<b>4.732</b>	<b>-</b>	<b>14.390</b>	<b>9.270</b>	<b>5.120</b>	<b>-</b>	<b>14.301</b>	<b>8.892</b>	<b>5.409</b>	<b>-</b>
<b>Privado</b>	<b>22.234</b>	<b>10.606</b>	<b>11.628</b>	<b>-</b>	<b>20.651</b>	<b>9.689</b>	<b>10.962</b>	<b>-</b>	<b>19.471</b>	<b>8.578</b>	<b>10.893</b>	<b>-</b>
<b>Sanidad Policial</b>	<b>384</b>	<b>162</b>	<b>222</b>	<b>-</b>	<b>268</b>	<b>133</b>	<b>135</b>	<b>-</b>	<b>288</b>	<b>132</b>	<b>156</b>	<b>-</b>
<b>Hospital Militar</b>	<b>447</b>	<b>257</b>	<b>190</b>	<b>-</b>	<b>401</b>	<b>216</b>	<b>185</b>	<b>-</b>	<b>360</b>	<b>211</b>	<b>149</b>	<b>-</b>
<b>Banco de Previsión Social (BPS)</b>	<b>-</b>	<b>-</b>	<b>-</b>	<b>-</b>	<b>-</b>	<b>-</b>	<b>-</b>	<b>-</b>	<b>-</b>	<b>-</b>	<b>-</b>	<b>-</b>
<b>Domicilio o vía pública</b>	<b>166</b>	<b>166</b>	<b>-</b>	<b>-</b>	<b>164</b>	<b>164</b>	<b>-</b>	<b>-</b>	<b>178</b>	<b>178</b>	<b>-</b>	<b>-</b>
<b>No indicado</b>	<b>12</b>	<b>12</b>	<b>-</b>	<b>-</b>	<b>-</b>	<b>-</b>	<b>-</b>	<b>-</b>	<b>5</b>	<b>-</b>	<b>4</b>	<b>1</b>

Fuente: Ministerio de Salud Pública (MSP).

Gráfico 2.3.3 - Cantidad total de nacimientos, por tipo de parto

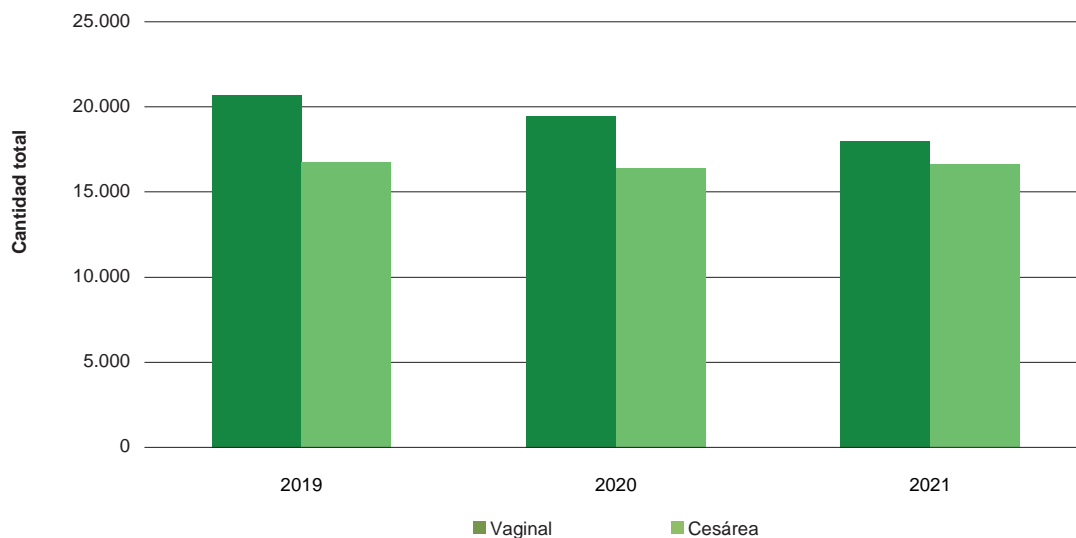

Fuente: Instituto Nacional de Estadísticas (INE) en base a datos del Ministerio de Salud Pública (MSP).

### 2.3.4 - Defunciones de todas las edades, según grandes grupos CIE 10, por sexo - 2021

Grandes Grupos CIE 10 (1)	Total	Sexo			
		Masculino	Femenino	Indeterminado	No indicado
<b>Total</b>	<b>41.168</b>	<b>20.842</b>	<b>20.325</b>	-	<b>1</b>
Enfermedades Infecciosas & Parasitarias	708	427	358	-	-
Tumores (Neoplasias)	8.173	4.401	3.873	-	-
Enfermedades de la sangre & los Organos Hematopoyeticos	155	68	106	-	-
Enfermedades endocrinas, nutricionales y metabólicas	1.111	559	653	-	-
Trastornos mentales & del Comportamiento	1.260	449	963	-	-
Enfermedades del Sistema Nervioso	1.035	524	640	-	-
Enfermedades del oído y de la apófisis mastoides	-	-	-	-	-
Enfermedades del Sistema Circulatorio	8.300	4.424	4.702	-	-
Enfermedades del Respiratorio	2.864	1.636	1.686	-	-
Enfermedades del Sistema digestivo	1.275	745	599	-	-
Enfermedades de la piel y del tejido subcutáneo	201	99	166	-	-
Enfermedades del sistema osteomuscular y del tejido conjuntivo	133	42	77	-	-
Enfermedades del sistema genitourinario	1.225	647	757	-	-
Embarazo, parto & puerperio	11	-	20	-	-
Ciertas afecciones originadas en el período perinatal	110	56	33	-	-
Malformaciones congénitas, deform & anomalías cromosómicas	126	63	53	-	-
Síntomas, signos y hallazgos, no clasificados en otra parte	3.465	2.053	2.405	-	-
Causas externas de morbilidad y de mortalidad	2.298	1.722	636	-	-
Enfermedades del ojo y sus anexos	-	1	-	-	-
COVID-19, virus identificado	177	2.895	2.552	-	-
COVID-19, virus no identificado, caso probable o caso sospechoso	11	31	46	-	-

Fuente: Ministerio de Salud Pública (MSP).

(1): Clasificación Internacional de Enfermedades décima revisión (CIE 10).

### 2.3.5 - Defunciones ocurridas y registradas, según año

Año	Total
2009	31.872
2010	33.156
2011	32.807
2012	33.354
2013	32.698
2014	32.122
2015	32.967
2016	34.273
2017	33.173
2018	34.128
2019	34.807
2020	32.638
2021	41.168

Fuente: Ministerio de Salud Pública (MSP).

## 2.3.6 - Nacimientos, por año y sexo del recién nacido, según edad materna

Grupo de edad materna	2020					2021				
	Total	Sexo				Total	Sexo			
		Masculino	Femenino	Indeterminado	No indicado		Masculino	Femenino	Indeterminado	No indicado
<b>Total</b>	<b>35.874</b>	<b>18.407</b>	<b>17.467</b>	-	-	<b>34.603</b>	<b>17.713</b>	<b>16.890</b>	-	-
12 o menos	1	1	-	-	-	1	1	-	-	-
13	9	3	6	-	-	6	1	5	-	-
14	50	25	25	-	-	42	20	22	-	-
15	168	88	80	-	-	173	96	77	-	-
16	383	206	177	-	-	341	159	182	-	-
17	678	350	328	-	-	548	283	265	-	-
18	962	520	442	-	-	904	476	428	-	-
19	1.284	668	616	-	-	1.212	607	605	-	-
20	1.495	775	720	-	-	1.356	722	634	-	-
21	1.642	832	810	-	-	1.403	744	659	-	-
22	1.689	874	815	-	-	1.459	752	707	-	-
23	1.715	889	826	-	-	1.540	761	779	-	-
24	1.709	882	827	-	-	1.689	846	843	-	-
25	1.797	922	875	-	-	1.776	933	843	-	-
26	1.688	855	833	-	-	1.761	896	865	-	-
27	1.746	858	888	-	-	1.674	864	810	-	-
28	1.769	906	863	-	-	1.714	880	834	-	-
29	1.674	873	801	-	-	1.718	885	833	-	-
30	1.752	894	858	-	-	1.741	890	851	-	-
31	1.804	930	874	-	-	1.661	864	797	-	-
32	1.756	897	859	-	-	1.718	885	833	-	-
33	1.663	845	818	-	-	1.705	867	838	-	-
34	1.561	806	755	-	-	1.530	752	778	-	-
35	1.443	728	715	-	-	1.410	719	691	-	-
36	1.238	625	613	-	-	1.277	637	640	-	-
37	1.060	554	506	-	-	1.102	549	553	-	-
38	906	461	445	-	-	868	440	428	-	-
39	694	377	317	-	-	734	371	363	-	-
40	574	282	292	-	-	537	284	253	-	-
41	398	209	189	-	-	398	220	178	-	-
42	250	126	124	-	-	240	120	120	-	-
43	152	67	85	-	-	189	104	85	-	-
44	79	36	43	-	-	88	50	38	-	-
45	45	22	23	-	-	51	19	32	-	-
46	21	11	10	-	-	17	10	7	-	-
47	13	8	5	-	-	11	5	6	-	-
48	1	-	1	-	-	1	1	-	-	-
49	2	1	1	-	-	3	-	3	-	-
50 o más	2	1	1	-	-	5	-	5	-	-
No indicado	1	-	1	-	-	-	-	-	-	-

Fuente: Ministerio de Salud Pública (MSP).

Nota: La categoría indeterminado en la variable sexo corresponde a la situación en la que no se puede determinar el sexo. Puede por ejemplo, estar referida a la condición de hermafrodita al nacimiento.

### 2.3.7 - Defunciones de menores de un año ocurridas y registradas, por año, según lugar de residencia de la madre

Lugar de residencia de la madre	2019	2020	2021
<b>Total País</b>	<b>256</b>	<b>222</b>	<b>217</b>
Montevideo	101	88	77
Resto País	155	134	140
Artigas	7	5	8
Canelones	32	41	31
Cerro Largo	8	2	9
Colonia	11	8	6
Durazno	6	4	2
Flores	1	1	2
Florida	3	2	7
Lavalleja	1	2	7
Maldonado	9	17	5
Paysandú	9	5	12
Río Negro	5	3	1
Rivera	10	7	7
Rocha	8	3	6
Salto	18	5	11
San José	13	12	7
Soriano	6	4	3
Tacuarembó	7	8	11
Treinta y Tres	1	4	5
Extranjero	-	1	-
No indicado	-	-	-

Fuente: Ministerio de Salud Pública (MSP).

Gráfico 2.3.7 - Defunciones de menores de un año, Total País, por año

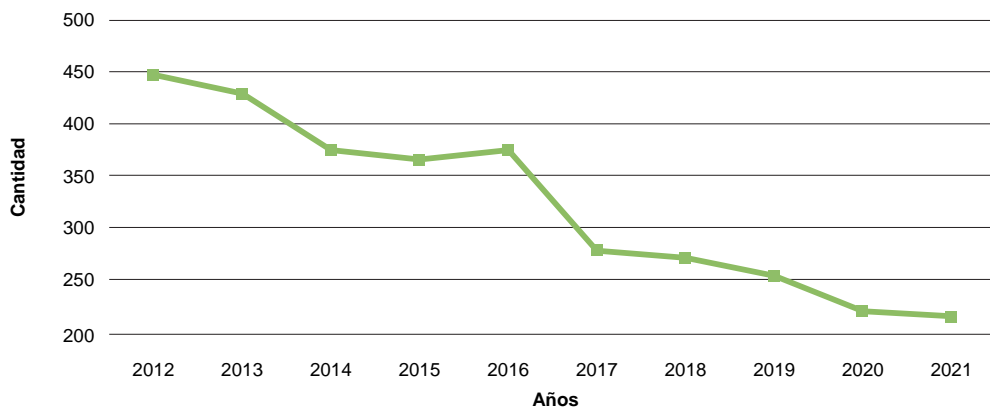

Fuente: Instituto Nacional de Estadística (INE) en base a datos del Ministerio de Salud Pública (MSP).

### 2.3.8 - Matrimonios ocurridos y registrados, por año, según departamento en que se dictó la sentencia

Departamento	2019	2020	2021
<b>Total País</b>	<b>9.323</b>	<b>6.661</b>	<b>8.120</b>
Montevideo	4.079	3.177	4.135
Resto País	5.244	3.484	3.985
Artigas	270	225	214
Canelones	1.511	523	594
Cerro Largo	252	183	226
Colonia	265	208	268
Durazno	119	126	165
Flores	34	39	19
Florida	115	110	140
Lavalleja	107	99	86
Maldonado	480	375	455
Paysandú	251	189	150
Río Negro	182	120	152
Rivera	325	291	289
Rocha	196	153	202
Salto	410	252	330
San José	218	150	176
Soriano	156	167	192
Tacuarembó	237	213	215
Treinta y Tres	116	61	112

Fuente: Dirección General del Registro de Estado Civil (DGREC).

### 2.3.9 - Asuntos iniciados correspondientes a divorcios, por año - Montevideo

Asunto	2019	2020	2021
<b>Total</b>	<b>3.020</b>	<b>2.555</b>	<b>2.741</b>
Divorcio (Art. 148 Num. 7 Código Civil)	8	12	6
Divorcio (Art. 148 Num. 2 Código Civil)	8	14	2
<b>Divorcio por causal</b>	<b>2.031</b>	<b>1.611</b>	<b>1.814</b>
Divorcio por mutuo consentimiento	56	99	51
Divorcio por sola voluntad	917	818	867
Divorcio por conversión de sentencia de separación de cuerpos	-	1	1

Fuente: Poder Judicial (PJ) - Oficina de Recepción y Distribución de Asuntos (ORDA).



## 2.4 Residencia

2.4



### 2.4.1 - Residencias concedidas, por año de ingreso, según continente de origen

Continente de origen	2019	2020	2021
<b>Total</b>	<b>3.331</b>	<b>2.507</b>	<b>6.074</b>
América	2.376	1.852	4.534
Europa	295	319	1.104
Asia	622	318	403
África	32	18	28
Oceanía	6	-	5

Fuente: Ministerio del Interior (MI) - Dirección Nacional de Migración (DNM).

### 2.4.2 - Residencias concedidas, por año de ingreso, según continente y país

Continente y país	2019	2020	2021
<b>Total</b>	<b>3.331</b>	<b>2.507</b>	<b>6.074</b>
<b>América</b>	<b>2.376</b>	<b>1.852</b>	<b>4.534</b>
Argentina	235	432	1.623
Bolivia	19	12	22
Brasil	191	83	248
Chile	40	39	47
Colombia	50	30	81
Cuba	1156	890	1.985
República Dominicana	177	125	138
Ecuador	28	7	19
Estados Unidos	203	79	73
México	55	36	61
Paraguay	28	15	40
Perú	52	18	58
Venezuela	38	13	59
Otros	104	73	80
<b>Europa</b>	<b>295</b>	<b>319</b>	<b>1.104</b>
Alemania	38	61	85
España	77	64	91
Finlandia	14	40	199
Francia	40	33	41
Italia	26	16	74
Polonia	3	11	49
Portugal	6	3	5
Rusia	15	18	39
Otros	76	73	521
<b>Asia</b>	<b>622</b>	<b>318</b>	<b>403</b>
China	48	9	49
Corea	15	5	7
India	500	272	252
Otros	59	32	95
<b>África</b>	<b>32</b>	<b>18</b>	<b>28</b>
<b>Oceanía</b>	<b>6</b>	<b>-</b>	<b>5</b>

Fuente: Elaboración propia en base a información de Ministerio del Interior (MI) - Dirección Nacional de Migración (DNM).

### 2.4.3 - Residencias al amparo de la Ley N° 19.254, por año

Residencias	2019	2020	2021
Tramitadas	11.011	10.325	14.936
Concedidas	10.469	7.625	10.240
Observadas por falta de documentación	536	2.698	2.901
Denegadas	6	2	-

Fuente: Ministerio de Relaciones Exteriores (MRREE) - Dirección General para asuntos Consulares y Vinculación.

Nota 1: Ley N° 19.254 - Tramitación de residencia permanente para nacionales de los Estados Partes y Asociados del MERCOSUR y familiares de uruguayos de origen extranjero.

### 2.4.4 - Trámites consulares, por año

Trámites consulares	2019	2020	2021
Cantidad de partidas tramitadas para uruguayos residentes en el exterior	147	283	995
Autorización de menor para pasaportes	576	239	192
Para tramitar pasaporte en Uruguay	232	94	116
Para tramitar pasaporte en el exterior	344	145	76
Autorización de menor para Dirección Nacional de Migración	990	956	711
Pasaportes de emergencia emitidos en las Oficinas Consulares	456	266	180
Cédulas de identidad tramitadas en Oficinas Consulares de uruguayos residentes en el exterior	3.243	2.431	4.641
Pasaportes comunes tramitados en las Oficinas Consulares uruguayos	18.941	12.015	11.582

Fuente: Ministerio de Relaciones Exteriores (MRREE) - Dirección General para asuntos Consulares y Vinculación.

## 2.5 Documentos de Identificación Civil

2.5



### 2.5.1 - Cédulas de Identidad expedidas, por tipo y grandes áreas, según año

Año	Total País			Montevideo			Resto País		
	Total	1ª vez	Renovaciones	Total	1ª vez	Renovaciones	Total	1ª vez	Renovaciones
2012	615.575	58.308	557.267	304.459	28.755	275.704	311.116	29.553	281.563
2013	631.574	61.709	569.865	266.482	30.063	236.419	365.092	31.646	333.446
2014	603.135	59.530	543.605	216.464	30.636	185.828	386.671	28.894	357.777
2015	607.052	58.086	548.966	219.656	29.196	190.460	387.396	28.890	358.506
2016	647.225	59.258	587.967	245.009	30.711	214.298	402.216	28.547	373.669
2017	641.572	57.706	583.866	240.306	31.229	209.077	401.266	26.477	374.789
2018	630.042	58.403	571.639	239.885	33.162	206.723	390.157	25.241	364.916
2019	618.174	67.326	550.848	240.939	40.838	200.101	377.235	26.488	350.747
2020	471.135	48.515	422.620	174.365	25.000	149.365	296.770	23.515	273.255
2021	533.035	53.185	479.850	177.797	24.415	153.382	355.238	28.770	326.468

Fuente: Ministerio del Interior (MI) - Dirección Nacional de Identificación Civil (DNIC).

### 2.5.2 - Pasaportes expedidos, por tipo y grandes áreas, según año

Año	Total País			Montevideo			Resto País		
	Total	1ª vez	Renovaciones	Total	1ª vez	Renovaciones	Total	1ª vez	Renovaciones
2012	66.916	48.812	18.104	50.950	36.550	14.400	15.966	12.262	3.704
2013	75.365	52.940	22.425	56.394	38.715	17.679	18.971	14.225	4.746
2014	83.925	47.915	36.010	62.182	33.721	28.461	21.743	14.194	7.549
2015	93.990	41.245	52.745	68.800	27.537	41.263	25.190	13.708	11.482
2016	104.036	45.625	58.411	75.592	30.372	45.220	28.444	15.253	13.191
2017	109.775	49.131	60.644	77.711	31.597	46.114	32.064	17.534	14.530
2018	111.465	49.969	61.496	77.267	31.568	45.699	34.198	18.401	15.797
2019	119.834	52.874	66.960	80.468	31.917	48.551	39.366	20.957	18.409
2020	45.597	18.870	26.727	30.509	11.295	19.214	15.088	7.575	7.513
2021	49.632	25.332	24.300	32.568	15.466	17.102	17.064	9.866	7.198

Fuente: Ministerio del Interior (MI) - Dirección Nacional de Identificación Civil (DNIC).

### 2.5.3 - Inscripciones cívicas, por año, según departamento

Departamento	2019	2020 (1)	2021
<b>Total País</b>	<b>267.650</b>	<b>19.100</b>	<b>46.533</b>
Montevideo	92.011	3.569	14.204
Resto País	175.639	15.531	32.329
Artigas	7.516	753	1.181
Canelones	42.863	3.535	7.447
Cerro Largo	8.237	814	1.566
Colonia	10.026	761	1.971
Durazno	5.530	607	1.024
Flores	2.129	318	483
Florida	5.438	552	908
Lavalleja	4.816	441	717
Maldonado	14.697	1.270	2.720
Paysandú	10.626	721	2.401
Río Negro	5.003	390	1.001
Rivera	10.460	1.064	2.089
Rocha	6.417	488	1.237
Salto	12.416	1.170	2.107
San José	8.488	710	1.559
Soriano	7.466	698	1.451
Tacuarembó	8.766	809	1.623
Treinta y Tres	4.745	430	844

Fuente: Corte Electoral.

Nota: No incluye renovaciones o traslados.

(1): Período inscripcional se inicia el 27/07/2020.

## 2.5.4 - Traslados departamentales, por año, según departamento

Departamento	2020	2021
<b>Total País</b>	<b>1.076</b>	<b>5.151</b>
Montevideo	441	2.371
Resto País	635	2.780
Artigas	28	86
Canelones	197	682
Cerro Largo	25	162
Colonia	26	185
Durazno	22	164
Flores	2	7
Florida	17	43
Lavalleja	11	32
Maldonado	80	330
Paysandú	14	175
Río Negro	9	30
Rivera	48	198
Rocha	21	116
Salto	66	201
San José	32	156
Soriano	2	30
Tacuarembó	23	120
Treinta y Tres	12	63

Fuente: Corte Electoral.

Nota: Traslados departamentales, como: el traslado entre las series electorales dentro del departamento.

## 2.5.5 - Traslados interdepartamentales, por año, según departamento

Departamento	2020	2021
<b>Total País</b>	<b>2.606</b>	<b>11.190</b>
Montevideo	342	2.782
Resto País	2.264	8.408
Artigas	168	281
Canelones	497	2.418
Cerro Largo	156	404
Colonia	93	325
Durazno	125	226
Flores	38	108
Florida	108	202
Lavalleja	86	149
Maldonado	442	1.586
Paysandú	35	332
Río Negro	25	134
Rivera	112	514
Rocha	62	444
Salto	89	291
San José	77	288
Soriano	38	165
Tacuarembó	82	307
Treinta y Tres	31	234

Fuente: Corte Electoral.

Nota: Traslados interdepartamentales, como: traslado de series electorales entre departamentos.



**CAPÍTULO 3**  
**ASPECTOS SOCIALES**

- 3.1 Educación e Investigación Científica y Tecnológica
- 3.2 Salud
- 3.3 Vivienda y Desarrollo Urbano
- 3.4 Empleo e Ingresos
- 3.5 Seguridad Social
- 3.6 Justicia y Seguridad Ciudadana
- 3.7 Tiempo Libre
- 3.8 Elección de Autoridades Nacionales
- 3.9 Desarrollo Social
- 3.10 Seguridad Vial

3

El capítulo 3 refiere a Aspectos Sociales divididos en varios subcapítulos, en el primer subcapítulo expone datos de Educación e Investigación, Ciencia y Tecnología referente a alumnos y establecimientos de Educación inicial, Educación primaria, Educación media básica, Educación media superior y Educación terciaria.

En el segundo, se presentan estadísticas de salud provenientes de ASSE, IAMC, MSP en base al Registro Único de Cobertura de Asistencia Formal (RUCAF).

El tercero refiere a datos de vivienda y desarrollo urbano, presentando datos de cantidad de construcciones por tipo de obra.

En el cuarto trata de principales indicadores del mercado de trabajo tanto datos de estimaciones y tasas de empleo, actividad y desempleo, medidas descriptivas del ingresos de las personas y los hogares así como el total de funcionarios públicos, también se presentan variaciones del índice medio de salarios, nominal y real, salario mínimo según fecha de vigencia, salarios mínimos para empleados según categoría de ocupación, algunas estadísticas de accidentes de trabajo y enfermedades profesionales.

En el quinto, presenta estadísticas del sistema nacional de seguridad social datos sobre beneficiarios de previsión (jubilados y pensionados) detallados por tipo de beneficio y por las diferentes cajas, también cantidad beneficiarios de asignaciones familiares y beneficiarios del subsidio por desempleo y altas de seguro por desempleo, cantidad de afiliados a las diferentes cajas, cantidad de afiliados al sistema AFAP y cantidad de puestos cotizantes también datos de servicios y beneficiarios de los programas de alimentación.

En el sexto se presentan datos de las principales estadísticas de procesamientos y asuntos iniciados, denuncias de delitos más frecuentes, cantidades de Intervenciones profesionales de bomberos así como las hectáreas afectadas en incendios forestales, cantidad de lesionados y fallecidos, personas desplazadas que abandonan su vivienda por riesgo o afectación asociados a un evento adverso, sobre este tema se presenta mapas departamentales para su mejor comprensión.

El séptimo pone a disposición las principales estadísticas provenientes de la Biblioteca Nacional, títulos ingresados al Depósito Legal, cantidad de usuarios y material consultado, también datos de cantidad de personas que concurren a museos de Montevideo, cantidad de espectadores a cines y teatros y cantidad de entradas vendidas en espectáculos deportivo.

En el octavo presenta los resultados de las últimas elecciones nacionales y departamentales.

El noveno informa datos relevantes acerca de los planes y beneficios otorgados por el MIDES.

En el décimo y último subcapítulo informa acerca de datos relevantes referidos cantidad de lesionados y fallecidos en siniestros de tránsito y espirometrías realizadas en el año.

Los organismos que intervinieron fueron: Ministerio de Educación y Cultura (MEC), Instituto del Niño y Adolescente del Uruguay (INAU) - Sistema de Información para la Infancia (SIPI), Ministerio de Trabajo y Seguridad Social (MTSS), Banco de Previsión Social (BPS), Banco de Seguros del Estado (BSE), Ministerio de Salud Pública (MSP), Ministerio de Trabajo y Seguridad Social (MTSS, Oficina Nacional de Servicio Civil (ONSC), Banco de Seguros del Estado (BSE), Banco de Previsión Social (BPS), Caja de Jubilaciones y Pensiones Bancarias (CJPB), Caja de Jubilaciones y Pensiones de Profesionales Universitarios, Servicio de Retiros y Pensiones Policiales, Servicio de Retiros y Pensiones de las Fuerzas Armadas (FF.AA.), Instituto Nacional de Alimentación (INDA), Dirección Nacional de Bomberos (DNB), Ministerio del Interior (MI), Poder Judicial, Presidencia de la República - Sistema Nacional de Emergencia (SINAE), Biblioteca Nacional, Asociación Uruguaya de Fútbol (AUF) y Federación Uruguaya de Basketball (FUBB), Intendencia de Montevideo (IM) - Unidad de Estadística y Gestión Estratégica.



**DESCARGAR**  
ARCHIVOS DEL CAPÍTULO

### DISTRIBUCIÓN PORCENTUAL DE LA POBLACIÓN SEGÚN CONDICIÓN DE ACTIVIDAD por sexo - 2021



Total



Hombres



Mujeres

Activos		
50,9%	27,3%	23,6%
Ocupados		
46,2%	25,1%	21,1%
Desocupados		
4,7%	2,2%	2,6%

### SINIESTROS DE TRÁNSITO por año

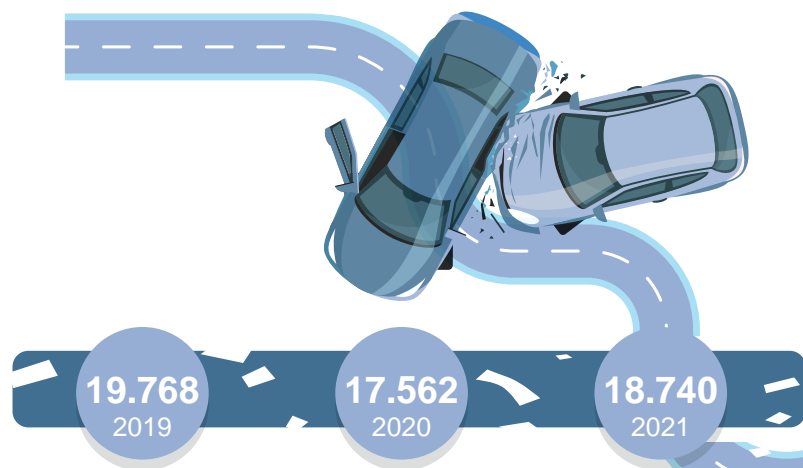

### ESPIROMETRÍAS Y PRESENCIA DE ALCOHOL EN SANGRE en involucrados en accidentes de tránsito - 2021

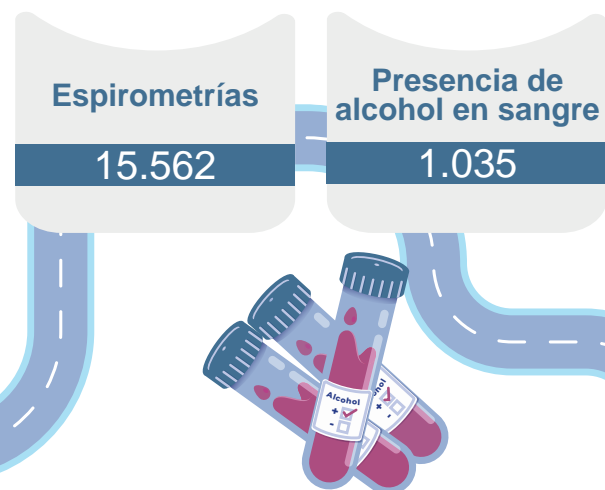

### DISTRIBUCIÓN DE OCUPADOS según tipo de ocupación principal - 2021





### 3.1 Educación e Investigación Científica y Tecnológica

3.1



A continuación presentamos algunas consideraciones a tener en cuenta para comprender mejor los cuadros presentados en este sub-capítulo.

Según el “Panorama de la Educación 2015” del Ministerio de Educación y Cultura (MEC) el sistema educativo uruguayo está organizado en niveles:

1. Educación inicial
2. Educación primaria
3. Educación media básica
4. Educación media superior
5. Educación terciaria

**Educación inicial (Nivel 0):** tiene como cometido estimular el desarrollo afectivo, social, motriz e intelectual de los niños y niñas de 3, 4 y 5 años<sup>1</sup>. Tiene el carácter de obligatoria para los niños de 4 y 5 años de edad.

**Educación primaria (Nivel 1):** se encuentra organizada en dos modalidades de educación (común y especial; esta segunda está dirigida a niños con discapacidades y se organiza en consideración a la especificidad de su condición)<sup>2</sup> y atiende a niños a partir de los 6 años de edad, conformando, para la modalidad común, un ciclo de 6 grados.

**Educación media (Niveles 2 y 3):** la educación media se organiza en dos niveles.

- **Educación Media Básica (Nivel 2):** este ciclo prioriza el desarrollo de las competencias y los conocimientos adquiridos y promueve el dominio teórico-práctico de disciplinas artísticas, humanísticas, biológicas, científicas y tecnológicas (entre otras). Se imparte tanto a nivel de Enseñanza General (Educación Media Básica General, en el CES) como de Enseñanza Vocacional (Educación Media Básica Tecnológica, en el CETP) y también comprende al programa conocido como Ciclo Básico Rural que contiene 7mo, 8vo y 9no grado (dependiente del CES y que se imparte en establecimientos del interior rural del país del CEIP). Como ciclo se extiende entre el 1er y 3er año de Educación Media y atiende a la población estudiantil egresada de primaria.

- **Educación Media Superior (Nivel 3):** este nivel tiene un mayor grado de orientación o especialización, y se imparte en dos modalidades de enseñanza:

- o **Educación general:** permite la continuidad a la educación terciaria (bachilleratos generales). Como ciclo se extiende entre el 4to y 6to año de Educación Media General, constituye una continuación de la Educación Media Básica.

- o **Educación vocacional:** permite la continuidad a la educación terciaria y la inserción laboral (bachilleratos tecnológicos, educación media profesional, educación media tecnológica y cursos de articulación entre niveles)<sup>3</sup>. Como ciclo se extiende entre el 1er y 3er año de Educación Media Superior Tecnológica, para jóvenes de 15 y más años de edad y constituye una continuación de la Educación Media Básica.

- **Educación técnico-profesional orientada a la inserción laboral:** fundamentalmente orientada a la inserción laboral, tiene el propósito de formar técnicos medios y superiores para el desempeño calificado de profesiones. Incluye cursos técnicos básicos y superiores; requiere de por lo menos 15 años de edad y constituye una continuación de la Educación Primaria. Clásicamente estas ofertas no permiten la continuidad educativa, pero se pueden presentar en conjunto con ofertas técnicas con continuidad educativa.

**Educación terciaria (Nivel 5-8):** en este nivel existe una importante diversidad de ofertas educativas provenientes de diferentes institutos, escuelas y centros, tanto públicos como privados. La Educación Terciaria se organiza en tres niveles diferentes:

- **Educación terciaria no universitaria:** este nivel y modalidad tiene por objeto profundizar y ampliar la formación en alguna rama del conocimiento<sup>4</sup>. Incluye, en materia de oferta pública, los cursos y carreras terciarias no universitarias del Consejo de Educación Técnico Profesional (CETP) de ANEP, de las Escuelas Militar, Militar de Aeronáutica y Naval (todas dependientes del Ministerio de Defensa), de la Escuela Nacional de Policía (dependiente del Ministerio del Interior) y de la Escuela Municipal de Arte Dramático (dependiente de la Intendencia Municipal de Montevideo). Las instituciones de tipo no universitario en el sector privado son los llamados Institutos de Enseñanza Terciaria no Universitaria, los que solicitan al MEC el reconocimiento del nivel académico adecuado de la enseñanza impartida y de los títulos expedidos por ellos, según pautas de valoración generalmente aceptadas en el ámbito nacional e internacional<sup>5</sup>.

- **Formación en educación:** este nivel y modalidad tiene por objeto la formación de maestros, maestros técnicos, profesores, profesores de educación física y educadores sociales, así como de otras formaciones que el sistema social requiera, como enseñanza terciaria universitaria<sup>6</sup>. Incluye, en materia de oferta pública, los cursos y carreras terciarias de formación en educación (IFD, CERP, IPA, INET e IINN) dependientes del Consejo de Formación en Educación (CFE) de ANEP.

- **Educación terciaria universitaria:** la educación terciaria universitaria se encuentra dirigida a la formación en producción y reproducción de conocimiento en sus niveles superiores, integrando los procesos de enseñanza, investigación y extensión. Conduce a la obtención de títulos de grado (CINE 6) y postgrado (CINE 7 y 8) (especialización, diplomas, maestrías o doctorados). En la órbita pública, las instituciones que ofrecen cursos de nivel terciario universitario son la Universidad de la República (UdelaR) y la Universidad Tecnológica (UTEC).

1 Artículo 24, Ley General de Educación N° 18.437. Ministerio de Educación y Cultura, Dirección Nacional de Impresiones y Publicaciones Oficiales, Montevideo, 2009 página 16.

2 La Educación Especial se desarrolla mayoritariamente en establecimientos de educación especial y en grupos especiales en establecimientos comunes, atendiendo a la especificidad de la discapacidad de cada niño y a la pertinencia pedagógica de su no integración en grupos comunes. Los niños con discapacidades que no suponen un impedimento o complejidad especial, se encuentran indiferenciadamente integrados con los niños que no tienen discapacidades.

3 La educación técnico-vocacional, en sus ofertas de nivel medio superior del CETP (UTU), cuenta con los siguientes tipos de curso: Bachillerato Figari, Bachillerato Profesional, Educación Media Profesional, EMP Especialización, Educación Media Tecnológica y Curso de Articulación entre Niveles.

4 Artículo 29, Ley General de Educación N° 18.437. Ministerio de Educación y Cultura, Dirección Nacional de Impresiones y Publicaciones Oficiales, Montevideo, 2009 página 16.

5 La educación terciaria privada se rige por lo establecido en el Decreto-Ley N° 15.661, de 29 de octubre de 1984, y sus decretos reglamentarios Artículo 82, Ley General de Educación N° 18.437, Ministerio de Educación y Cultura, Dirección Nacional de Impresiones y Publicaciones Oficiales, Montevideo, 2009 página 33.

6 Artículo 31, Ley General de Educación N° 18.437. Ministerio de Educación y Cultura, Dirección Nacional de Impresiones y Publicaciones Oficiales, Montevideo, 2009 página 17.

Según el Sistema de Información para la Infancia (SIPI) del INAU, prestan atención a niños, niñas y adolescentes a través de diversos servicios y modalidades. A continuación se presenta una breve explicación de los mismos:

## **Modalidad de atención**

### **1) Atención integral 24 horas**

Son servicios que brindan atención integral las 24 horas del día en el entorno institucional, a niños, niñas y adolescentes cuya problemática individual, familiar y social no hace posible la permanencia en su

Medio natural de convivencia. Se incluyen servicios que atienden adolescentes en conflicto con la ley.

### **2) Alternativa familiar**

Son servicios que brindan atención integral durante las 24 horas del día, en un entorno familiar a niños, niñas y adolescentes cuya problemática familiar y social no hace posible la permanencia en su núcleo natural de convivencia. Se agrega la categoría convenios a los proyectos con contrato con INAU.

### **3) Centro de atención integral de tiempo parcial**

Son servicios que brindan cuidados y atención diurna a niños, niñas y adolescentes desde los 3 meses a 18 años.

### **4) Programa de medidas alternativas a la internación**

Son servicios que brindan una atención alternativa de no internación a adolescentes infractores a la ley penal.

### **5) Atención a la comunidad**

Son servicios prestados en la propia comunidad (Centro de estudio y derivación, proceso de egreso y habilitaciones laborales, Casamigas, Centros de Protección de Derechos, Regionales).



### 3.1.1 - Cantidad de establecimientos y estudiantes de Educación Inicial, por forma de administración, según año y departamento

Año y departamento	DGEIP Públicos		DGEIP Privados		INAU		Centros de Primera Infancia Privados supervisados por INAU	
	Establecimientos	Estudiantes	Establecimientos	Estudiantes	Establecimientos	Estudiantes	Establecimientos	Estudiantes
<b>2020</b>								
<b>Total País</b>	<b>217</b>	<b>92.350</b>	<b>391</b>	<b>24.540</b>	<b>501</b>	<b>62.395</b>	<b>264</b>	<b>10.491</b>
Montevideo	73	27.911	189	14.592	135	17.430	156	6.582
Resto del País	144	64.439	202	9.948	366	44.965	108	3.909
Artigas	5	2.721	2	161	20	2.632	3	89
Canelones	40	16.010	73	3.137	73	9.548	48	1.671
Cerro Largo	7	3.068	6	215	20	3.085	-	-
Colonia	7	3.981	11	545	18	2.142	9	243
Durazno	5	1.921	3	132	19	1.992	2	175
Flores	2	751	4	119	9	878	1	90
Florida	4	2.009	5	171	14	1.389	3	117
Lavalleja	7	1.813	6	215	9	998	5	127
Maldonado	9	4.642	30	1.732	15	1.867	9	415
Paysandú	4	3.865	10	629	27	3.552	5	210
Río Negro	6	1.926	7	268	13	1.300	2	49
Rivera	8	3.681	7	275	18	2.853	5	166
Rocha	7	2.343	4	173	18	2.122	3	62
Salto	7	4.629	13	858	25	3.347	1	59
San José	6	3.872	8	527	19	2.011	5	139
Soriano	6	2.651	4	268	16	1.612	5	214
Tacuarembó	9	2.969	8	472	20	2.338	1	78
Treinta y Tres	5	1.587	1	51	13	1.299	1	5
<b>2021</b>								
<b>Total País</b>	<b>231</b>	<b>88.939</b>	...	...	<b>511</b>	<b>60.438</b>	...	...
Montevideo	79	26.591	...	...	138	16.744	...	...
Resto del País	152	62.348	...	...	373	43.694	...	...
Artigas	5	2.722	...	...	21	2.565	...	...
Canelones	43	15.491	...	...	73	9.028	...	...
Cerro Largo	7	2.877	...	...	20	2.974	...	...
Colonia	7	3.848	...	...	19	2.144	...	...
Durazno	5	1.857	...	...	19	1.794	...	...
Flores	2	744	...	...	9	776	...	...
Florida	4	1.887	...	...	15	1.397	...	...
Lavalleja	7	1.711	...	...	9	991	...	...
Maldonado	9	4.405	...	...	15	1.740	...	...
Paysandú	6	3.731	...	...	27	3.405	...	...
Río Negro	6	1.796	...	...	14	1.461	...	...
Rivera	8	3.585	...	...	18	2.798	...	...
Rocha	7	2.257	...	...	18	2.103	...	...
Salto	8	4.657	...	...	26	3.361	...	...
San José	7	3.793	...	...	19	1.937	...	...
Soriano	7	2.590	...	...	16	1.550	...	...
Tacuarembó	9	2.918	...	...	21	2.230	...	...
Treinta y Tres	5	1.479	...	...	14	1.440	...	...

Fuente: Ministerio de Educación y Cultura (MEC) - Dirección Nacional de Educación - División de Investigación y Estadística con información proporcionada por: Departamento de Estadística de la Dirección General de Educación Inicial y Primaria, Registro Nacional de Centros de Educación Infantil Privados del MEC y SIPI del INAU.

Nota 1: DGEIP Privados incluye Centros educativos de Primera Infancia e Inicial en Establecimientos Privados Habilitados y Supervisados por ANEP.

Nota 2: Los datos de Centros de Primera Infancia Privados supervisados por INAU corresponden a los Centros Privados supervisados por el MEC del año 2020.

Nota 3: Al momento de cierre de esta publicación aún no se contaba con información sobre cantidad de establecimientos y estudiantes de DGEIP Privados de ANEP y Centros de Primera Infancia Privados supervisados por INAU para el año 2021

### 3.1.2 - Cantidad de establecimientos, maestros y estudiantes de Educación Primaria Común Pública y Privada, por año, según categoría y forma de administración

Categoría y forma de administración	2020			2021		
	Establecimientos	Maestros	Estudiantes	Establecimientos	Maestros	Estudiantes
<b>Total País</b>	2.310	19.963	293.311	2.305	14.320	294.151
<b>Pública</b>	1.955	17.329	243.980	1.950	11.644	244.820
<b>Privada</b>	355	2.634	49.331	355	2.676	49.331
<b>Urbana</b>	1.271	2.634	280.534	1.285	2.676	281.455
<b>Pública</b>	916	...	231.203	930	...	232.124
<b>Privada</b>	355	2.634	49.331	355	2.676	49.331
<b>Rural</b>	1.039	...	12.777	1.020	...	12.696
<b>Pública</b>	1.039	...	12.777	1.020	...	12.696

Fuente: Ministerio de Educación y Cultura (MEC) - Dirección Nacional de Educación - División de Investigación y Estadística, con información proporcionada por el Departamento de Estadística de la Dirección General de Educación Inicial y Primaria (DGEIP).  
 Nota: Se incluyen los alumnos de 1° y 2° año de Jardines de Infantes del Ciclo Inicial (JICI).

Gráfico 3.1.2 - Cantidad de estudiantes en Educación Primaria Común Pública y Privada

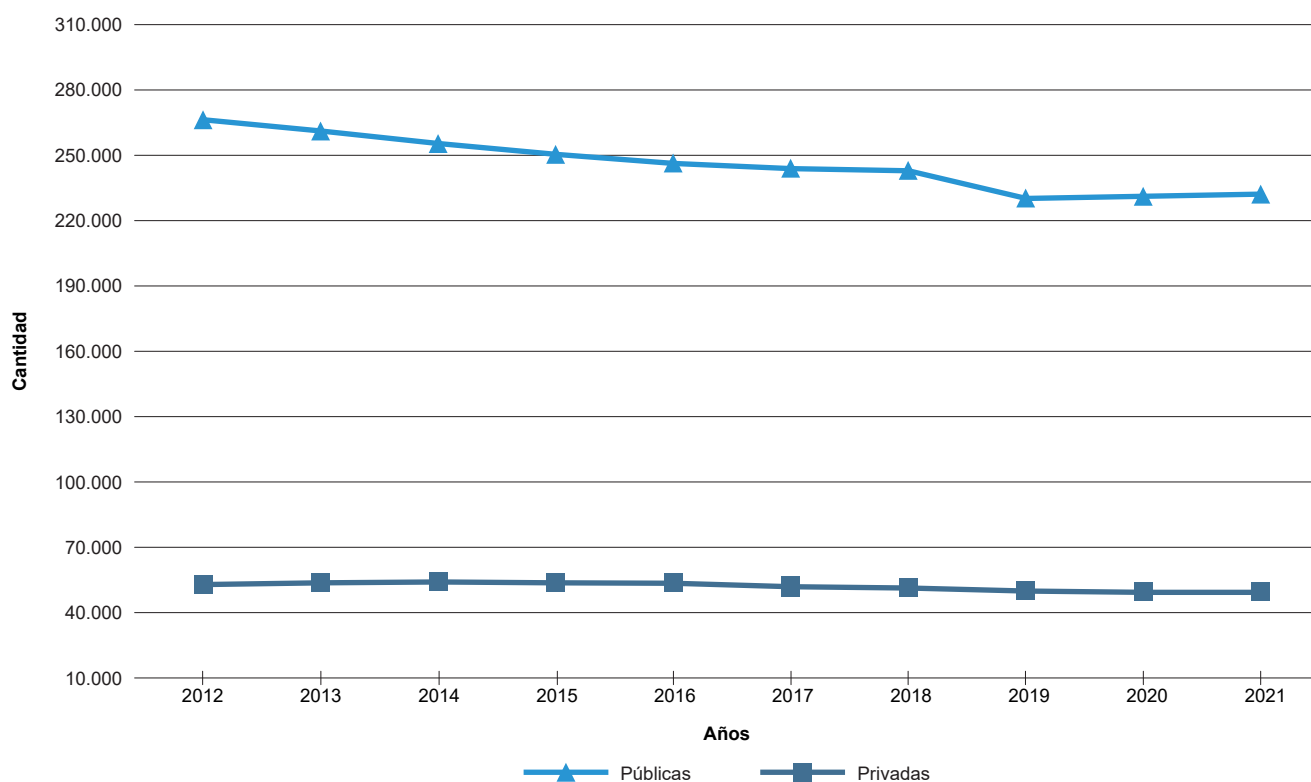

Fuente: Instituto Nacional de Estadística (INE) en base a datos del Ministerio de Educación y Cultura (MEC).

### 3.1.3 - Cantidad de establecimientos, maestros y alumnos de Educación Primaria Común Pública y Privada, según año y departamento

Año y departamento	Pública			Privada		
	Establecimientos	Maestros	Alumnos	Establecimientos	Maestros	Alumnos
<b>2020</b>						
<b>Total País</b>	<b>1.955</b>	<b>17.329</b>	<b>243.980</b>	<b>355</b>	<b>2.634</b>	<b>49.331</b>
Montevideo	244	4.796	77.370	169	1.512	30.043
Resto País	1.711	12.533	166.610	186	1.122	19.288
Artigas	71	602	7.127	2	12	154
Canelones	232	2.685	42.189	68	401	7.191
Cerro Largo	97	631	7.497	6	32	523
Colonia	121	749	10.147	11	55	803
Durazno	74	401	4.755	3	23	408
Flores	33	183	1.910	4	15	235
Florida	93	492	5.345	4	22	313
Lavalleja	81	378	3.877	6	32	456
Maldonado	79	792	12.749	28	205	3.733
Paysandú	103	719	9.483	9	60	1.039
Río Negro	57	412	4.986	7	33	489
Rivera	115	811	10.091	7	23	503
Rocha	68	479	6.559	4	22	289
Salto	98	842	12.157	8	55	1.165
San José	107	727	9.508	7	41	744
Soriano	90	541	6.822	4	29	413
Tacuarembó	128	720	7.434	7	51	645
Treinta y Tres	64	369	3.974	1	11	185
<b>2021</b>						
<b>Total País</b>	<b>1.950</b>	<b>11.644</b>	<b>244.820</b>	...	<b>2.676</b>	...
Montevideo	247	3.402	77.527	...	1.507	...
Resto País	1.703	8.242	167.293	...	1.169	...
Artigas	71	365	7.050	...	11	...
Canelones	233	1.874	42.878	...	422	...
Cerro Largo	99	410	7.591	...	30	...
Colonia	120	473	10.156	...	55	...
Durazno	73	269	4.847	...	21	...
Flores	33	107	1.897	...	16	...
Florida	92	311	5.330	...	22	...
Lavalleja	78	233	3.976	...	36	...
Maldonado	80	564	12.793	...	207	...
Paysandú	101	484	9.445	...	66	...
Río Negro	56	247	4.981	...	34	...
Rivera	114	520	10.133	...	29	...
Rocha	67	316	6.546	...	21	...
Salto	99	587	12.054	...	60	...
San José	107	459	9.543	...	40	...
Soriano	87	342	6.727	...	29	...
Tacuarembó	128	458	7.405	...	59	...
Treinta y Tres	65	223	3.941	...	11	...

Fuente: Ministerio de Educación y Cultura (MEC) - Dirección Nacional de Educación - División de Investigación y Estadística con información proporcionada por el Departamento de Estadística de la Dirección General de Educación Inicial y Primaria (DGEIP).

Nota 1: En alumnos matriculados de Educación Primaria Pública, se incluyen los alumnos de 1° y 2° año de Jardines de Infantes de Ciclo Inicial (JICI).

Nota 2: Al momento de cierre de esta publicación aún no se contaba con información de establecimientos y alumnos de privada para el año 2021.

### 3.1.4 - Cantidad de establecimientos, maestros y estudiantes de Educación Primaria Especial Pública y Privada, según año y departamento

Año y departamento	Pública			Privada		
	Establecimientos	Maestros	Estudiantes	Establecimientos	Maestros	Estudiantes
<b>2020</b>						
Total País	81	1.394	5.517	62	270	1.431
Montevideo	27	576	2.350	32	154	936
Resto País	54	818	3.167	30	116	495
Artigas	2	32	182	2	22	63
Canelones	11	156	603	6	23	54
Cerro Largo	3	58	198	-	-	-
Colonia	4	48	176	1	6	13
Durazno	2	29	102	-	-	-
Flores	1	14	28	-	-	-
Florida	2	37	121	-	-	-
Lavalleja	2	25	133	1	-	-
Maldonado	4	56	297	2	8	38
Paysandú	2	45	158	5	10	95
Río Negro	2	26	120	1	-	-
Rivera	4	43	101	2	-	-
Rocha	3	39	162	2	-	-
Salto	3	59	288	4	11	77
San José	3	45	174	-	-	-
Soriano	3	37	138	4	36	155
Tacuarembó	2	42	149	-	-	-
Treinta y Tres	1	27	37	-	-	-
<b>2021</b>						
Total País	81	1.101	5.618	...	...	...
Montevideo	27	407	2.333	...	...	...
Resto País	54	694	3.285	...	...	...
Artigas	2	22	206	...	...	...
Canelones	11	134	647	...	...	...
Cerro Largo	3	49	199	...	...	...
Colonia	4	40	195	...	...	...
Durazno	2	30	97	...	...	...
Flores	1	11	27	...	...	...
Florida	2	34	134	...	...	...
Lavalleja	2	25	129	...	...	...
Maldonado	4	53	302	...	...	...
Paysandú	2	40	160	...	...	...
Río Negro	2	26	111	...	...	...
Rivera	4	18	133	...	...	...
Rocha	3	40	165	...	...	...
Salto	3	39	276	...	...	...
San José	3	33	175	...	...	...
Soriano	3	42	139	...	...	...
Tacuarembó	2	36	151	...	...	...
Treinta y Tres	1	22	39	...	...	...

Fuente: Ministerio de Educación y Cultura (MEC) - Dirección Nacional de Educación - División de Investigación y Estadística con información proporcionada por el Departamento de Estadística de la Dirección General de Educación Inicial y Primaria (DGEIP).

Nota: Al momento de cierre de esta publicación aún no se contaba con información sobre educación privada para el año 2021.

### 3.1.5 - Cantidad de establecimientos y estudiantes de Educación Media Básica, por modalidad, forma de administración, según año y departamento

Año y departamento	General				Vocacional	
	Pública		Privada		Pública	
	Establecimientos	Estudiantes	Establecimientos	Estudiantes	Establecimientos	Estudiantes
<b>2020</b>						
Total País	328	112.344	196	23.569	237	38.182
Montevideo	73	34.401	110	15.484	54	10.648
Resto País	255	77.943	86	8.085	183	27.534
Artigas	11	2.827	1	82	7	1.543
Canelones	61	20.538	26	2.528	44	6.994
Cerro Largo	10	3.445	3	251	10	1.250
Colonia	17	4.512	2	64	12	1.658
Durazno	9	1.990	2	225	8	1.080
Flores	4	849	2	142	3	283
Florida	12	2.366	2	168	8	698
Lavalleja	9	2.155	3	186	6	654
Maldonado	16	6.562	14	1.521	11	1.999
Paysandú	13	3.811	6	800	10	1.844
Río Negro	9	1.883	3	202	5	910
Rivera	14	5.055	3	144	11	1.346
Rocha	13	3.203	1	64	7	975
Salto	11	5.053	6	686	10	1.521
San José	13	4.462	4	338	7	1.741
Soriano	12	3.464	1	173	7	1.336
Tacuarembó	13	3.759	5	335	10	1.065
Treinta y Tres	8	2.009	2	176	7	637
<b>2021</b>						
Total País	328	111.046	193	22.134	233	38.630
Montevideo	73	33.899	107	14.233	54	10.735
Resto País	255	77.147	86	7.901	179	27.895
Artigas	11	2.799	1	74	6	1.370
Canelones	61	20.244	26	2.529	43	6.787
Cerro Largo	10	3.359	3	266	9	1.404
Colonia	17	4.380	2	102	13	1.746
Durazno	9	1.921	2	216	8	1.198
Flores	4	868	2	133	3	314
Florida	12	2.350	2	177	8	729
Lavalleja	9	2.083	3	162	6	688
Maldonado	16	6.620	14	1.528	11	2.137
Paysandú	13	3.841	6	767	11	2.046
Río Negro	9	1.899	3	208	6	946
Rivera	14	5.217	3	160	11	1.399
Rocha	13	3.115	1	23	7	844
Salto	11	5.175	6	672	6	1.535
San José	13	4.436	4	339	7	1.772
Soriano	12	3.307	1	155	7	1.307
Tacuarembó	13	3.658	5	279	11	1.037
Treinta y Tres	8	1.875	2	111	6	636

Fuente: Ministerio de Educación y Cultura (MEC) - Dirección Nacional de Educación - División de Investigación Estadística con información proporcionada por la Dirección General de Educación Secundaria (CES) y la Dirección General de Educación Técnico Profesional (CETP).

Nota 1: General refiere al DGES y Vocacional al DGETP.

Nota 2: Los establecimientos de la DGETP de 2021 incluyen 85 reparticiones, que consisten en activos físicos que no pertenecen al Ente Autónomo y donde se imparten cursos del DGETP.

Nota 3: Los establecimientos refieren a establecimientos administrativos.

### 3.1.6 - Cantidad de estudiantes de Educación Media Básica, por modalidad, forma de administración y sexo, según año y departamento

Año y departamento	General				Vocacional	
	Pública		Privada		Pública	
	Hombres	Mujeres	Hombres	Mujeres	Hombres	Mujeres
<b>2020</b>						
Total País	53.177	59.167	11.857	11.712	22.655	15.527
Montevideo	16.521	17.880	7.760	7.724	6.155	4.493
Resto País	36.656	41.287	4.097	3.988	16.500	11.034
Artigas	1.382	1.445	43	39	854	689
Canelones	9.675	10.863	1.296	1.232	4.139	2.855
Cerro Largo	1.644	1.801	129	122	731	519
Colonia	2.090	2.422	42	22	989	669
Durazno	889	1.101	112	113	639	441
Flores	389	460	68	74	177	106
Florida	1.156	1.210	97	71	399	299
Lavalleja	1.025	1.130	94	92	375	279
Maldonado	3.098	3.464	766	755	1.245	754
Paysandú	1.767	2.044	385	415	1.100	744
Río Negro	864	1.019	102	100	539	371
Rivera	2.430	2.625	65	79	916	430
Rocha	1.559	1.644	32	32	564	411
Salto	2.387	2.666	336	350	964	557
San José	2.004	2.458	160	178	994	747
Soriano	1.560	1.904	108	65	844	492
Tacuarembó	1.780	1.979	166	169	681	384
Treinta y Tres	957	1.052	96	80	350	287
<b>2021</b>						
Total País	52.599	58.447	11.025	11.109	21.272	14.942
Montevideo	16.224	17.675	7.060	7.173	5.851	4.405
Resto País	36.375	40.772	3.965	3.936	15.421	10.537
Artigas	1.389	1.410	45	29	828	663
Canelones	9.581	10.663	1.300	1.229	3.916	2.793
Cerro Largo	1.570	1.789	130	136	709	476
Colonia	2.042	2.338	54	48	992	673
Durazno	854	1.067	110	106	569	392
Flores	394	474	67	66	124	100
Florida	1.138	1.212	99	78	377	263
Lavalleja	966	1.117	75	87	350	269
Maldonado	3.110	3.510	761	767	1.184	792
Paysandú	1.789	2.052	373	394	953	685
Río Negro	878	1.021	103	105	523	376
Rivera	2.469	2.748	73	87	856	418
Rocha	1.448	1.667	11	12	592	403
Salto	2.497	2.678	324	348	785	467
San José	2.075	2.361	163	176	891	675
Soriano	1.555	1.752	90	65	838	471
Tacuarembó	1.719	1.939	132	147	609	366
Treinta y Tres	901	974	55	56	325	255

Fuente: Ministerio de Educación y Cultura (MEC) - Dirección Nacional de Educación - División de Investigación Estadística con información proporcionada por la Dirección General de Educación Secundaria (DGES) y la Dirección General de Educación Técnico Profesional (DGETP).

Nota 1: General refiere al DGES y Vocacional al DGETP.

Nota 2: La matrícula pública no incluye matrícula de Ciclo Básico Rural, ni liceos de cuarto turno (nocturnos).

Nota 3: Otras diferencias con los totales de otros cuadros se debe a la ausencia de información sobre el sexo de los estudiantes.

### 3.1.7 - Cantidad de docentes de Educación Media Básica Pública, por modalidad y titulación, según año

Año	General		Vocacional
	Titulado	No titulado	
2014	9.042	6.481	6.959
2015	9.569	6.889	7.216
2016	9.473	7.249	...
2017	8.104	5.094	7.412
2018	7.838	4.694	7.872
2019	8.082	4.612	8.290
2020	8.200	4.163	8.546
2021	8.489	3.690	8.658

Fuente: Ministerio de Educación y Cultura (MEC) - Dirección Nacional de Educación - División de Investigación y Estadística con información proporcionada por la Dirección General de Educación Secundaria (DGES) y la Dirección General de Educación Técnico Profesional (DGETP).

Nota: Los datos de docentes del CES para 2015 y 2016 fueron corregidos, por lo tanto, pueden diferir de series anteriormente presentadas.

### 3.1.8 - Porcentaje de aprobación de Educación Media Básica Pública, por modalidad, según año y departamento

Año y departamento	General	Vocacional
<b>2020</b>		
<b>Total País</b>	<b>86,0</b>	<b>83,4</b>
Montevideo	81,5	83,2
Resto País	88,8	83,5
Artigas	86,6	80,9
Canelones	89,0	88,5
Cerro Largo	89,1	81,3
Colonia	95,6	87,8
Durazno	88,9	81,0
Flores	93,9	75,7
Florida	88,5	79,8
Lavalleja	86,6	75,5
Maldonado	85,9	84,5
Paysandú	90,0	84,8
Río Negro	93,1	88,9
Rivera	79,4	72,8
Rocha	86,1	79,1
Salto	84,6	86,7
San José	84,6	80,0
Soriano	92,5	69,9
Tacuarembó	89,1	89,6
Treinta y Tres	84,9	82,2
<b>2021</b>		
<b>Total País</b>	<b>84,3</b>	<b>75,5</b>
Montevideo	79,1	73,5
Resto País	86,5	76,4
Artigas	86,9	76,7
Canelones	87,2	75,1
Cerro Largo	88,1	86,3
Colonia	93,9	77,0
Durazno	82,3	78,3
Flores	91,9	62,2
Florida	88,0	69,9
Lavalleja	80,9	63,4
Maldonado	86,3	77,9
Paysandú	87,5	75,4
Río Negro	91,9	86,0
Rivera	83,5	71,9
Rocha	82,3	78,6
Salto	83,4	75,4
San José	83,2	76,6
Soriano	88,2	75,4
Tacuarembó	87,1	86,3
Treinta y Tres	84,9	68,5

Fuente: Ministerio de Educación y Cultura (MEC) - Dirección Nacional de Educación - División de Investigación y Estadística con información proporcionada por el Monitor de la Dirección General de Educación Secundaria (DGES) y la Dirección General de Educación Técnico Profesional (DGETP).

Nota 1: General refiere al DGES y Vocacional al DGETP.

Nota 2: La DGES solo incluye liceos públicos con el Plan Ref. 2006.



### 3.1.9 - Cantidad de establecimientos y estudiantes de Educación Media Superior, por modalidad y forma de administración, según año y departamento

Año y departamento	General				Vocacional	
	Pública		Privada		Pública	
	Establecimientos	Estudiantes	Establecimientos	Estudiantes	Establecimientos	Estudiantes
<b>2020</b>						
<b>Total País</b>	<b>315</b>	<b>112.128</b>	<b>173</b>	<b>15.648</b>	<b>162</b>	<b>52.729</b>
<b>Montevideo</b>	67	36.913	99	11.516	36	20.115
<b>Resto País</b>	248	75.215	74	4.132	126	32.614
Artigas	12	2.799	1	40	6	2.021
Canelones	59	19.211	23	1.293	25	6.611
Cerro Largo	9	3.238	3	181	6	1.563
Colonia	20	4.552	1	13	11	2.001
Durazno	9	2.205	2	40	5	1.084
Flores	4	1.005	2	32	3	413
Florida	12	2.378	2	86	3	745
Lavalleja	8	2.240	-	-	4	831
Maldonado	15	7.557	14	1.204	8	2.615
Paysandú	13	3.723	3	300	11	2.514
Río Negro	9	2.067	3	81	3	992
Rivera	12	4.125	2	79	7	1.524
Rocha	12	3.314	1	18	5	957
Salto	13	4.350	6	305	6	2.723
San José	13	4.258	3	136	7	1.593
Soriano	10	3.008	1	30	6	1.734
Tacuarembó	12	3.315	5	270	6	1.811
Treinta y Tres	6	1.870	2	24	4	882
<b>2021</b>						
<b>Total País</b>	<b>324</b>	<b>111.071</b>	<b>166</b>	<b>15.637</b>	<b>166</b>	<b>50.975</b>
<b>Montevideo</b>	72	35.649	93	11.371	36	18.991
<b>Resto País</b>	252	75.422	73	4.266	130	31.984
Artigas	12	2.790	1	40	6	1.981
Canelones	62	19.305	22	1.256	25	6.960
Cerro Largo	9	3.162	3	204	7	1.316
Colonia	20	4.544	1	35	11	2.071
Durazno	9	2.034	2	36	6	1.087
Flores	4	961	2	61	3	428
Florida	12	2.430	2	94	3	765
Lavalleja	8	2.183	2	18	4	865
Maldonado	15	7.428	14	1.252	9	2.811
Paysandú	13	4.080	4	298	11	2.224
Río Negro	9	2.008	3	86	3	1.091
Rivera	12	4.176	2	99	7	1.299
Rocha	12	3.354	1	2	5	896
Salto	13	4.313	6	366	6	2.454
San José	13	4.354	3	173	7	1.437
Soriano	10	3.022	1	55	6	1.827
Tacuarembó	13	3.486	2	150	6	1.697
Treinta y Tres	6	1.792	2	41	5	775

Fuente: Ministerio de Educación y Cultura (MEC) - Dirección Nacional de Educación - División de Investigación y Estadística con información proporcionada por la Dirección General de Educación Secundaria (DGES) y la Dirección General de Educación Técnico Profesional (DGETP).

Nota 1: General refiere a la DGES y Vocacional a la DGETP.

Nota 2: Incluye la matrícula correspondiente a los liceos de cuarto turno (nocturnos).

Nota 3: Los establecimientos refieren a establecimientos administrativos.

### 3.1.10 - Cantidad de estudiantes de Educación Media Superior, por modalidad, forma de administración y sexo, según año y departamento

Año y departamento	General				Vocacional	
	Pública		Privada		Pública	
	Hombres	Mujeres	Hombres	Mujeres	Hombres	Mujeres
<b>2020</b>						
Total País	45.208	66.920	7.629	8.019	30.833	21.896
Montevideo	15.336	21.577	5.610	5.906	12.263	7.852
Resto País	29.872	45.343	2.019	2.113	18.570	14.044
Artigas	1.133	1.666	18	22	974	1.047
Canelones	7.885	11.326	632	661	3.587	3.024
Cerro Largo	1.304	1.934	77	104	834	729
Colonia	1.767	2.785	9	4	1.233	768
Durazno	821	1.384	18	22	642	442
Flores	367	638	15	17	232	181
Florida	981	1.397	42	44	396	349
Lavalleja	949	1.291	-	-	480	351
Maldonado	3.057	4.500	590	614	1.583	1.032
Paysandú	1.350	2.373	150	150	1.599	915
Río Negro	770	1.297	38	43	606	386
Rivera	1.668	2.457	40	39	898	626
Rocha	1.434	1.880	6	12	455	502
Salto	1.685	2.665	135	170	1.603	1.120
San José	1.624	2.634	66	70	929	664
Soriano	1.043	1.965	21	9	1.032	702
Tacuarembó	1.326	1.989	145	125	1.005	806
Treinta y Tres	708	1.162	17	7	482	400
<b>2021</b>						
Total País	44.790	66.281	7.586	8.051	29.443	21.532
Montevideo	14.847	20.802	5.480	5.891	11.405	7.586
Resto País	29.943	45.479	2.106	2.160	18.038	13.946
Artigas	1.099	1.691	16	24	990	991
Canelones	7.839	11.466	613	643	3.775	3.185
Cerro Largo	1.290	1.872	89	115	666	650
Colonia	1.745	2.799	22	13	1.240	831
Durazno	741	1.293	17	19	651	436
Flores	378	583	26	35	237	191
Florida	999	1.431	55	39	443	322
Lavalleja	933	1.250	7	11	454	411
Maldonado	2.973	4.455	642	610	1.676	1.135
Paysandú	1.515	2.565	141	157	1.410	814
Río Negro	725	1.283	45	41	701	390
Rivera	1.676	2.500	50	49	741	558
Rocha	1.474	1.880	0	2	456	440
Salto	1.696	2.617	162	204	1.403	1.051
San José	1.622	2.732	82	91	778	659
Soriano	1.116	1.906	34	21	1.036	791
Tacuarembó	1.427	2.059	81	69	954	743
Treinta y Tres	695	1.097	24	17	427	348

Fuente: Ministerio de Educación y Cultura (MEC) - Dirección Nacional de Educación - División de Investigación y Estadística con información proporcionada por la Dirección General de Educación Secundaria (DGES) y la Dirección General de Educación Técnico Profesional (DGETP).  
Nota: General refiere a la DGES y Vocacional a la DGETP.

### 3.1.11 - Cantidad de docentes de Educación Media Superior Pública, por modalidad y titulación, según año

Año	General		Vocacional
	Titulado	No titulado	
2014	5.297	2.367	14.263
2015	5.580	2.426	14.851
2016	5.706	2.519	...
2017	6.695	3.123	15.085
2018	7.234	2.801	7.664
2019	7.505	2.813	15.538
2020	7.709	2.666	16.184
2021	7.855	2.488	16.760

Fuente: Ministerio de Educación y Cultura (MEC) - Dirección Nacional de Educación - División de Investigación y Estadística con información proporcionada por la Dirección General de Educación Secundaria (DGES) y la Dirección General de Educación Técnico Profesional (DGETP).

Nota: Los datos de docentes del CES para 2015 y 2016 fueron corregidos, por lo tanto, pueden diferir de series anteriormente presentadas.

### 3.1.12 - Porcentaje de aprobación de Educación Media Superior Pública, por modalidad, según año y departamento

Año y departamento	General	Vocacional
<b>2020</b>		
Total País	64,9	66,4
Montevideo	57,4	67,7
Resto País	68,5	65,7
Artigas	65,9	68,3
Canelones	68,8	67,4
Cerro Largo	74,4	60,4
Colonia	82,1	69,4
Durazno	69,6	71,8
Flores	75,3	77,7
Florida	72,4	67,8
Lavalleja	67,2	67,7
Maldonado	59,1	57,2
Paysandú	68,8	75,2
Río Negro	73,3	76,1
Rivera	63,9	51,2
Rocha	70,5	67,0
Salto	61,9	62,8
San José	66,6	67,4
Soriano	76,2	65,3
Tacuarembó	67,4	65,0
Treinta y Tres	71,0	55,1
<b>2021</b>		
Total País	76,6	70,4
Montevideo	68,9	70,1
Resto País	80,1	70,6
Artigas	78,9	66,9
Canelones	79,2	72,6
Cerro Largo	85,4	74,4
Colonia	88,9	74,8
Durazno	79,2	69,1
Flores	83,7	82,9
Florida	84,1	72,8
Lavalleja	80,5	64,0
Maldonado	75,9	64,5
Paysandú	79,7	75,8
Río Negro	81,4	63,7
Rivera	80,5	71,8
Rocha	77,9	67,5
Salto	76,5	69,6
San José	79,5	75,3
Soriano	85,4	67,7
Tacuarembó	79,7	69,8
Treinta y Tres	75,8	64,1

Fuente: Ministerio de Educación y Cultura (MEC) - Dirección de Educación - División de Investigación y Estadística con información proporcionada por el Monitor de la Dirección General de Educación Secundaria (DGES) y de la Dirección General de Educación Técnico Profesional (DGETP).

Nota 1: General refiere al DGES y Vocacional al DGETP.

Nota 2: El dato de promovido en General refiere para 1º promovido como fallo final; para 2º hasta tres asignaturas del curso pendientes; para 3º todas las asignaturas del curso aprobadas (pero se desconoce si tiene aprobado por completo 1º y 2º).

Nota 3: El DGES solo incluye solo liceos públicos con el Plan Ref. 2006.

### 3.1.13 - Ingresados, matriculados y egresados de educación terciaria, según áreas de conocimiento UIS (universitaria y no universitaria, públicos y privados, grado y postgrado, según año)

Áreas de conocimientos UIS	Ingresados		Matriculados		Egresados	
	Privados	Públicos	Privados	Públicos	Privados	Públicos
<b>2019</b>	<b>5.692</b>	<b>45.288</b>	<b>25.903</b>	<b>233.915</b>	<b>2.922</b>	<b>9.981</b>
1-Educación	451	8.940	1.561	30.579	263	1.989
2-Artes y humanidades	594	3.384	2.136	13.077	153	213
3-Ciencias sociales, periodismo e información	863	7.346	3.968	41.366	525	1.053
4-Administración de empresas y derecho	1.994	6.923	9.660	54.625	1.081	1.988
5-Ciencias naturales, matemáticas y estadística	13	1.926	76	8.736	3	329
6-Tecnologías de la información y la comunicación (TIC)	502	1.513	2.464	7.823	154	217
7-Ingeniería, industria y construcción	464	2.889	2.627	20.861	251	871
8-Agricultura, silvicultura, pesca y veterinaria	140	1.042	419	8.941	103	400
9-Salud y bienestar	524	8.783	2.368	38.100	258	1.963
10-Servicios	147	2.542	624	9.807	131	958
<b>2020 (1)</b>	<b>5.364</b>	<b>44.703</b>	<b>24.071</b>	<b>244.133</b>	<b>2.885</b>	<b>9.800</b>
1-Educación	558	9.570	1.793	34.628	308	2.381
2-Artes y humanidades	349	3.299	1.901	13.582	165	210
3-Ciencias sociales, periodismo e información	873	6.196	3.543	35.879	449	1.049
4-Administración de empresas y derecho	1.796	7.548	8.616	62.832	1.135	2.259
5-Ciencias naturales, matemáticas y estadística	12	1.879	69	10.499	4	273
6-Tecnologías de la información y la comunicación (TIC)	533	1.507	2.777	7.694	158	146
7-Ingeniería, industria y construcción	461	2.595	2.537	20.526	264	662
8-Agricultura, silvicultura, pesca y veterinaria	108	979	198	8.824	75	286
9-Salud y bienestar	594	8.694	2.212	39.180	211	1.703
10-Servicios	80	2.436	425	10.489	116	831
<b>2021 (2)</b>	...	...	...	...	...	...
1-Educación	...	...	...	...	...	...
2-Artes y humanidades	...	...	...	...	...	...
3-Ciencias sociales, periodismo e información	...	...	...	...	...	...
4-Administración de empresas y derecho	...	...	...	...	...	...
5-Ciencias naturales, matemáticas y estadística	...	...	...	...	...	...
6-Tecnologías de la información y la comunicación (TIC)	...	...	...	...	...	...
7-Ingeniería, industria y construcción	...	...	...	...	...	...
8-Agricultura, silvicultura, pesca y veterinaria	...	...	...	...	...	...
9-Salud y bienestar	...	...	...	...	...	...
10-Servicios	...	...	...	...	...	...

Fuente: Ministerio de Educación y Cultura (MEC) - Dirección de Educación - Departamento de Estadística.

(1): Para el año 2020, el Instituto Politécnico de Punta del Este no reporta información.

(2): Los datos correspondientes al año 2021 no están disponibles al momento de la edición de esta publicación.

### 3.1.14 - Docentes de educación terciaria universitaria y no universitaria, públicas y privadas, por año, según instituciones

Instituciones	2019	2020	2021 (3)
<b>Total Terciaria</b>	<b>23.751</b>	<b>24.360</b>	...
<b>Terciaria No Universitaria</b>	4.834	4.816	...
Pública	4.761	4.744	...
DGETP	1.527	1.482	...
Consejo de Formación en Educación	2.661	2.869	...
Escuela Naval	139	140	...
Escuela Nacional de Policía	44	59	...
Escuela Militar	121	49	...
Escuela Militar de Aeronáutica	97	99	...
IMES	119	2	...
EMAD (1)	s/d	s/d	...
CENFORES (INAU)	53	44	...
Privada	73	72	...
Institución de la Comunidad Sorda del Uruguay	14	15	...
Centro de Navegación	10	10	...
Escuela de Formación Profesional en Comercio Exterior y Aduana	49	47	...
CIEP (2)	n/c	n/c	...
<b>Terciaria Universitaria</b>	18.917	19.544	...
Pública	12.679	12.654	...
Universidad de la República	12.124	12.039	...
Universidad Tecnológica (UTEC)	343	361	...
Centro de Altos Estudios Nacionales (CALEN)	52	55	...
Escuela de Guerra Naval	153	153	...
Instituto de Perfeccionamiento y Estudios Superiores (IPES)	7	46	...
Privada	6.238	6.890	...
Universidad Católica del Uruguay	1.737	2.567	...
Universidad ORT Uruguay	2.047	1.840	...
Universidad de Montevideo	754	778	...
Universidad de la Empresa	936	823	...
Universidad CLAEH	396	338	...
Instituto Universitario Asociación Cristiana de Jóvenes (1)	s/d	s/d	...
Instituto Metodista Universitario Crandon	27	36	...
Instituto Universitario Monseñor Mariano Soler	36	38	...
Instituto Universitario de Postgrado en Psicoanálisis (APU)	s/d	198	...
Instituto Universitario Francisco de Asís	74	74	...
Centro de Docencia, Investigación e Información en Aprendizaje (CEDIAP)	68	68	...
Fundación Politécnico de Punta del Este (1)	23	s/d	...
Instituto Universitario Centro de Estudio y Diagnóstico de las Disgnacias del Uruguay (IUCEDDU)	15	18	...
Instituto Universitario Elbio Fernández	59	31	...
AUDEPP	66	81	...

Fuente: Ministerio de Educación y Cultura (MEC) - Dirección de Educación - Departamento de Estadística.

Nota: No se dispone de datos desagregados para los docentes por carrera de grado, posgrado y carreras cortas o tecnicaturas.

Dentro de esta categoría se encuentran el personal docente, personal de investigación y extensión, docente - investigador, personal de gestión universitaria y no desagregable por función a las tareas docentes.

(1): La EMAD, IUACJ y el Politécnico Punta del Este cuando no reportan datos de docentes se aplica el código s/d "sin dato".

(2): El instituto CIEP no dicta más cursos de nivel terciario a partir del año 2017, por estos se aplica el código n/c "no corresponde".

(3): Los datos correspondientes al año 2021 no están disponibles al momento de la edición de esta publicación.

### 3.1.15 - Cobertura del Plan Ceibal, por tipo de beneficiario y cantidad de centros, según año lectivo

Año lectivo	Tipo de beneficiario			Cantidad de centros
	Total	Alumnos	Docentes	
2008	179.505	164.711	14.794	-
2009	350.004	327.736	22.268	1.779
2010	417.445	393.521	23.924	1.882
2011	503.609	476.065	27.544	2.127
2012	566.552	527.312	39.240	2.392
2013	607.459	559.836	47.623	2.546
2014	665.145	607.757	57.388	2.805
2015	707.418	656.276	51.142	3.151
2016	718.702	669.498	49.204	4.769
2017	765.701	714.983	50.718	3.351
2018	620.660	572.854	47.806	3.344
2019	508.084	458.970	49.114	3.343
2020	487.296	433.686	53.610	2.578
2021	530.071	475.946	54.125	2.625

Fuente: Ministerio de Educación y Cultura (MEC) - Plan Ceibal.

### 3.1.16 - Proyectos de atención del Instituto del Niño y Adolescente del Uruguay (INAU), por año, grandes áreas y porcentaje del Total País, según modalidad de atención

Modalidad de atención	2020				2021			
	Total País	Montevideo	Resto País	% Total País	Total País	Montevideo	Resto País	% Total País
<b>Total de centros</b>	<b>2.433</b>	865	1.568	100,00	<b>2.531</b>	867	1.664	100,00
<b>Oficiales</b>	<b>396</b>	96	300	16,28	<b>352</b>	98	254	13,91
<b>Convenio</b>	<b>2.037</b>	769	1.268	83,72	<b>2.179</b>	769	1.410	86,09
<b>Atención integral de 24 horas</b>	<b>176</b>	85	91	7,23	<b>164</b>	78	86	6,48
<b>Oficiales</b>	<b>93</b>	33	60	3,82	<b>86</b>	32	54	3,40
<b>Convenio</b>	<b>83</b>	52	31	3,41	<b>78</b>	46	32	3,08
<b>Alternativa familiar</b>	<b>1.157</b>	417	740	47,55	<b>1.317</b>	439	878	52,03
<b>Oficiales</b>	<b>89</b>	19	70	3,66	<b>71</b>	16	55	2,81
<b>Convenio</b>	<b>1.068</b>	398	670	43,90	<b>1.246</b>	423	823	49,23
<b>Centro de atención integral de tiempo parcial</b>	<b>927</b>	312	615	38,10	<b>902</b>	304	598	35,64
<b>Oficiales</b>	<b>94</b>	21	73	3,86	<b>86</b>	22	64	3,40
<b>Convenio</b>	<b>833</b>	291	542	34,24	<b>816</b>	282	534	32,24
<b>Programas de medidas alternativas a la internación</b>	<b>17</b>	-	17	0,70	<b>17</b>	-	17	0,67
<b>Oficiales</b>	<b>17</b>	-	17	0,70	<b>17</b>	-	17	0,67
<b>Convenio</b>	<b>-</b>	-	-	-	<b>-</b>	-	-	-
<b>Atención a la comunidad</b>	<b>156</b>	51	105	6,41	<b>131</b>	46	85	5,18
<b>Oficiales</b>	<b>103</b>	23	80	4,23	<b>92</b>	28	64	3,63
<b>Convenio</b>	<b>53</b>	28	25	2,18	<b>39</b>	18	21	1,54

Fuente: Instituto del Niño y Adolescente del Uruguay (INAU) - Sistema de Información para la Infancia (SIPI).

Nota: Oficiales: centros bajo la órbita directa del INAU, Convenios: centros en convenio con la sociedad civil. Los datos que se presentan son el resultado de la aplicación de un proceso computacional, por lo cual las diferencias que pueden encontrarse entre los totales y sus componentes se originan por efecto del mismo.

### 3.1.17 - Niños, niñas y adolescentes atendidos por el Instituto del Niño y Adolescente del Uruguay (INAU), por año, grandes áreas y porcentaje del Total País, según modalidad de atención

Modalidad de atención	2020				2021			
	Total País	Montevideo	Resto País	% Total País	Total País	Montevideo	Resto País	% Total País
Total de población	149.859	53.929	95.930	100,00	150.524	53.195	97.329	100,00
Atención integral de 24 horas	7.753	4.115	3.638	5,17	7.646	3.930	3.716	5,08
Oficial	4.048	1.783	2.265	2,70	3.879	1.618	2.261	2,58
Convenio	3.705	2.332	1.373	2,47	3.767	2.312	1.455	2,50
Alternativa familiar	2.654	836	1.818	1,77	2.887	864	2.023	1,92
Oficial	364	65	299	0,24	295	54	241	0,20
Convenio	2.290	771	1.519	1,53	2.592	810	1.782	1,72
Atención integral de tiempo parcial	114.856	36.210	78.646	76,64	116.240	37.051	79.189	77,22
Oficial	5.346	1.537	3.809	3,57	5.274	1.519	3.755	3,50
Convenio	109.510	34.673	74.837	73,08	110.966	35.532	75.434	73,72
Programas de medidas alternativas a la internación	330	-	330	0,22	345	-	345	0,23
Oficial	330	-	330	0,22	345	-	345	0,23
Convenio	-	-	-	-	-	-	-	-
Atención a la comunidad	24.266	12.768	11.498	16,19	23.406	11.350	12.056	15,55
Oficial	19.293	9.690	9.603	12,87	20.019	9.747	10.272	13,30
Convenio	4.973	3.078	1.895	3,32	3.387	1.603	1.784	2,25

Fuente: Instituto del Niño y Adolescente del Uruguay (INAU) - Sistema de Información para la Infancia (SIPI).

Nota: Los datos corresponden al total de niños, niñas y adolescentes atendidos en el transcurso del año. Oficial: centros bajo la órbita directa del INAU; Convenio: centros en convenio entre INAU y sociedad civil.

### 3.1.18 - Niños, niñas y adolescentes atendidos por el Instituto del Niño y Adolescente del Uruguay INAU), por modalidad de atención, según departamento - 2021

Departamento	Total	Atención de 24 horas			Alternativa familiar			Atención de tiempo parcial			Medidas alternativas			Atención a la comunidad		
		Total	Oficial	Convenio	Total	Oficial	Convenio	Total	Oficial	Convenio	Total	Oficial	Convenio	Total	Oficial	Convenio
Total País	150.524	7.646	3.879	3.767	2.887	295	2.592	116.240	5.274	110.966	345	345	-	23.406	20.019	3.387
Montevideo	53.195	3.930	1.618	2.312	864	54	810	37.051	1.519	35.532	-	-	-	11.350	9.747	1.603
Resto País	97.329	3.716	2.261	1.455	2.023	241	1.782	79.189	3.755	75.434	345	345	-	12.056	10.272	1.784
Artigas	4.792	187	187	-	134	33	101	3.888	147	3.741	9	9	-	574	509	65
Canelones	19.282	327	85	242	263	47	216	17.187	135	17.052	-	-	-	1.505	1.505	-
Cerro Largo	5.921	132	69	63	188	28	160	5.011	93	4.918	32	32	-	558	413	145
Colonia	4.370	217	69	148	48	3	45	3.369	106	3.263	23	23	-	713	596	117
Durazno	4.259	125	60	65	151	13	138	3.622	591	3.031	7	7	-	354	354	-
Flores	2.311	282	86	196	48	1	47	1.858	553	1.305	9	9	-	123	123	-
Florida	3.441	30	30	-	108	3	105	2.852	281	2.571	4	4	-	451	451	-
Lavalleja	2.249	90	90	-	36	4	32	1.880	148	1.732	14	14	-	243	166	77
Maldonado	5.429	275	181	94	199	1	198	3.514	155	3.359	33	33	-	1.441	1.280	161
Paysandú	7.242	388	260	128	125	16	109	6.052	173	5.879	54	54	-	677	478	199
Río Negro	3.437	107	107	-	104	33	71	2.520	244	2.276	11	11	-	706	706	-
Rivera	5.886	169	156	13	45	13	32	5.044	120	4.924	35	35	-	628	459	169
Rocha	3.995	168	103	65	50	-	50	2.898	64	2.834	12	12	-	879	797	82
Salto	7.271	581	252	329	114	20	94	5.971	78	5.893	-	-	-	605	303	302
San José	5.253	196	170	26	143	7	136	4.437	370	4.067	-	-	-	477	477	-
Soriano	4.369	136	86	50	79	1	78	3.030	121	2.909	60	60	-	1.124	935	189
Tacuarembó	4.787	155	119	36	97	13	84	3.701	169	3.532	32	32	-	834	682	152
Treinta y Tres	2.761	151	151	-	91	5	86	2.355	207	2.148	10	10	-	164	38	126

Fuente: Instituto del Niño y Adolescente del Uruguay (INAU) - Sistema de Información para la Infancia (SIPI).



## 3.2 Salud

3.2



A continuación presentamos algunas consideraciones a tener en cuenta para comprender mejor los cuadros presentados en este sub-capítulo. La información ha sido proporcionada por el Ministerio de Salud Pública (MSP).

## Glosario de términos

**Camas disponibles:** Es el número de camas instaladas en el hospital en condiciones de uso, para la atención de pacientes hospitalizados, independientemente de que estén o no ocupadas. El número de camas disponibles puede variar diariamente debido a:

- que se agregan camas por demanda estacional, emergencia, etc.
- que se retiren camas para reparación, desinfección, pintura del local, clausura temporaria del servicio, etc.

**Ingreso:** Es la entrada de una persona al hospital como paciente hospitalizado. Todo ingreso al hospital involucra la ocupación de una cama de hospital.

**Egreso:** Es la salida del establecimiento de un paciente hospitalizado. Un egreso implica siempre la conclusión del período de hospitalización y la desocupación de una cama de hospital, ya sea por \*alta + o por \*defunción +.

**Hospitalidad o paciente día:** Es el conjunto de servicios brindados a un paciente hospitalizado en el período comprendido entre las 0 y las 24 horas de un día censal. Es decir que la atención brindada diariamente a cada paciente hospitalizado se computa como un paciente día (una hospitalidad). El caso de un paciente que ingresa y egresa en el mismo día, se computará como un paciente día. El total de pacientes días de un período se obtiene sumando el número diario de pacientes días de ese período.

**Día - cama disponible:** Es el período comprendido entre las 0 y las 24 horas de un día, durante el cual una cama de hospital se mantiene a disposición para el uso de pacientes hospitalizados.

**Promedio diario de camas disponibles:** Es el número de camas que en promedio estuvieran disponibles diariamente. Se obtiene dividiendo el total de días-camas disponibles durante un período por el número de días del período. El total de días-camas disponibles del período se obtiene del Censo diario.

**Porcentaje de ocupación de camas:** Es el porcentaje de camas que en promedio estuvieron ocupadas diariamente durante el período. Se obtiene dividiendo el total de pacientes día del período por el total de días-camas disponibles del período y multiplicando por 100. Los datos para este porcentaje se obtienen del Censo diario.

**Giro de camas:** Es una medida de utilización de camas que indica el número de pacientes egresados por cada cama durante un período. Se obtiene dividiendo el número de egresados por el promedio de camas disponibles durante un período. Los datos para su cálculo se obtienen del Censo Diario.

**Promedio diario de pacientes - día (promedio diario de hospitalidades):** Es el número promedio de pacientes hospitalizados recibiendo atención diaria durante un período. Se obtiene dividiendo el total de pacientes día durante un período por el total de días de dicho período. Los datos para su cálculo se obtienen del Censo Diario.

**Promedio de días de estada:** Es el número de días que en promedio cada paciente egresado ha permanecido internado. Se obtiene dividiendo la suma de días de estada de los pacientes egresados en un período por el número de egresos del período. Los datos para este cálculo se obtienen de la Boleta de Hospitalización.



### 3.2.1 - Profesionales de la salud afiliados a la Caja de Jubilaciones de Profesionales Universitarios, por profesión, según departamento - 2021

Departamento	Médicos	Odontólogos	Químicos farmacéuticos	Parteras	Enfermeros	Psicólogos	Otros (1)
<b>Total</b>	<b>18.704</b>	<b>4.862</b>	<b>3.152</b>	<b>825</b>	<b>7.759</b>	<b>9.889</b>	<b>8.033</b>
Montevideo	12.982	3.063	2.503	298	4.417	6.687	4.767
Resto País	5.722	1.799	649	527	3.342	3.202	3.266
Artigas	149	59	7	11	157	63	81
Canelones	1.810	520	317	118	984	1.289	987
Cerro Largo	189	77	10	27	78	71	67
Colonia	367	114	61	25	172	188	242
Durazno	111	48	10	9	60	56	53
Flores	50	25	4	11	27	39	41
Florida	199	69	12	24	109	92	118
Lavalleja	155	47	9	16	66	87	85
Maldonado	663	225	38	39	255	387	300
Paysandú	349	84	37	61	151	131	311
Río Negro	122	33	18	28	65	59	94
Rivera	272	76	12	28	249	68	91
Rocha	177	57	9	22	120	73	73
Salto	383	121	31	27	399	254	230
San José	238	63	34	19	129	145	169
Soriano	195	72	17	25	147	81	179
Tacuarembó	196	74	20	22	128	79	105
Treinta y Tres	97	35	3	15	46	40	40

Fuente: Caja de Jubilaciones y Pensiones de Profesionales Universitarios (CJPPU).

Nota: No incluye afiliados sin información de domicilio. Los datos son de profesionales activos con y sin declaración de ejercicio, sumados.

(1): Incluye las siguientes profesiones: fisioterapia, fonoaudiología, laboratorio clínico, neumocardiología, nutricionista, oftalmología, psicomotricidad, psicopedagogía, radiología y tecnología odontológica.

### 3.2.2 - Afiliaciones integrales, según tipo de institución y sexo, por tipo de cobertura - 2021

Institución y sexo	Total		FONASA		No FONASA	
	Cantidad	Porcentaje	Cantidad	Porcentaje	Cantidad	Porcentaje
<b>IAMC (1)</b>	<b>2.086.328</b>	<b>100,0</b>	<b>1.931.561</b>	<b>92,6</b>	<b>154.767</b>	<b>7,4</b>
Hombre	1.004.128	48,1	921.871	47,7	82.257	53,1
Mujer	1.082.200	51,9	1.009.690	52,3	72.510	46,9
<b>Seguros privados</b>	<b>96.560</b>	<b>100,0</b>	<b>72.403</b>	<b>75,0</b>	<b>24.157</b>	<b>25,0</b>
Hombre	44.180	45,8	32.496	44,9	11.684	48,4
Mujer	52.380	54,2	39.907	55,1	12.473	51,6
<b>ASSE (2)</b>	<b>1.373.257</b>	<b>100,0</b>	<b>473.461</b>	<b>34,5</b>	<b>899.796</b>	<b>65,5</b>
Hombre	674.199	49,1	214.682	45,3	459.517	51,1
Mujer	699.058	50,9	258.779	54,7	440.279	48,9
<b>Sanidad Policial</b>	<b>111.863</b>	<b>100,0</b>	<b>..</b>	<b>..</b>	<b>111.863</b>	<b>100,0</b>
Hombre	53.336	47,7	..	..	53.336	47,7
Mujer	58.527	52,3	..	..	58.527	52,3
<b>Sanidad Militar</b>	<b>130.614</b>	<b>100,0</b>	<b>..</b>	<b>..</b>	<b>130.614</b>	<b>100,0</b>
Hombre	70.070	53,6	..	..	70.070	53,6
Mujer	60.544	46,4	..	..	60.544	46,4

Fuente: Ministerio de Salud Pública (MSP) - Área Economía de la Salud (AES) en base al Registro Único de Cobertura de Asistencia Formal (RUCAF).

Nota: Afiliaciones integrales (no personas) por lo tanto una persona puede tener asociada más de una cobertura.

(1): Instituciones de Asistencia Médica Colectiva (IAMC).

(2): Administración de los Servicios de Salud del Estado (ASSE).

### 3.2.3 - Afiliaciones a prestadores integrales, según área geográfica y grupos de edades - 2021

Área geográfica y grupos de edades	Total	IAMC (1)	ASSE (2)	Policial	Militar	Seguro privado
<b>Total País</b>	<b>3.984.873</b>	<b>2.157.644</b>	<b>1.469.048</b>	<b>113.866</b>	<b>129.673</b>	<b>114.642</b>
0 a 4	200.204	103.188	80.472	2.396	4.990	9.158
5 a 9	255.946	140.854	94.803	4.725	6.379	9.185
10 a 14	256.443	143.121	92.681	5.854	7.313	7.474
15 a 19	268.878	123.653	120.797	7.827	10.500	6.101
20 a 24	290.591	116.664	154.751	4.465	8.783	5.928
25 a 29	300.183	145.733	135.426	5.237	6.445	7.342
30 a 34	288.231	158.610	107.974	6.463	5.460	9.724
35 a 39	274.933	157.243	95.567	6.949	5.569	9.605
40 a 44	273.417	157.940	92.557	7.813	6.425	8.682
45 a 49	260.538	150.160	86.931	8.152	7.251	8.044
50 a 54	233.137	132.494	78.822	7.649	7.034	7.138
55 a 59	225.879	128.094	74.917	7.865	8.335	6.668
60 a 64	214.270	121.392	68.274	7.726	10.558	6.320
65 a 69	189.642	106.636	58.954	7.658	11.497	4.897
70 a 74	153.217	88.718	45.280	6.860	9.030	3.329
75 a 79	120.867	72.305	34.110	6.020	6.027	2.405
80 a 84	86.852	53.541	23.659	4.450	3.765	1.437
85 a 89	54.826	35.284	13.487	3.015	2.287	753
90 a 94	26.865	16.967	6.465	1.787	1.314	332
95 a 99	7.695	4.389	1.979	713	523	91
100 +	2.259	658	1.142	242	188	29
Sin dato	-	-	-	-	-	-
<b>Montevideo</b>	<b>1.562.289</b>	<b>950.267</b>	<b>416.730</b>	<b>41.124</b>	<b>60.723</b>	<b>93.445</b>
0 a 4	73.941	41.429	22.056	1.036	2.355	7.065
5 a 9	94.519	56.633	25.768	1.927	3.216	6.975
10 a 14	94.459	57.227	25.554	2.325	3.629	5.724
15 a 19	95.853	51.333	31.733	3.002	5.006	4.779
20 a 24	104.711	54.135	40.880	1.587	3.216	4.893
25 a 29	117.421	69.155	37.706	1.717	2.420	6.423
30 a 34	120.014	74.503	32.679	2.029	2.484	8.319
35 a 39	112.339	70.580	28.620	2.348	2.812	7.979
40 a 44	110.730	69.874	27.697	2.976	3.197	6.986
45 a 49	104.485	65.634	25.820	3.101	3.535	6.395
50 a 54	92.222	57.983	22.414	2.752	3.450	5.623
55 a 59	89.411	56.398	21.110	2.545	3.921	5.437
60 a 64	87.169	54.736	19.727	2.521	4.882	5.303
65 a 69	77.044	47.257	17.612	2.777	5.235	4.163
70 a 74	60.616	37.885	13.184	2.474	4.142	2.931
75 a 79	49.627	31.875	10.445	2.220	3.014	2.073
80 a 84	36.539	24.708	6.945	1.625	1.988	1.273
85 a 89	24.370	17.352	4.009	1.085	1.240	684
90 a 94	12.521	8.895	1.918	687	711	310
95 a 99	3.564	2.349	602	291	241	81
100 +	734	326	251	99	29	29
Sin dato	-	-	-	-	-	-
<b>Resto País</b>	<b>2.418.527</b>	<b>1.204.233</b>	<b>1.051.496</b>	<b>72.659</b>	<b>68.942</b>	<b>21.197</b>
0 a 4	125.719	61.234	58.402	1.359	2.631	2.093
5 a 9	161.265	84.074	69.022	2.796	3.163	2.210
10 a 14	161.867	85.788	67.118	3.527	3.684	1.750
15 a 19	172.922	72.233	89.048	4.825	5.494	1.322
20 a 24	185.639	62.304	113.862	2.871	5.567	1.035
25 a 29	182.490	76.326	97.702	3.518	4.025	919



**Continuación**

Área geográfica y grupos de edades	Total	IAMC (1)	ASSE (2)	Policial	Militar	Seguro privado
30 a 34	168.009	83.910	75.285	4.434	2.975	1.405
35 a 39	162.422	86.504	66.937	4.598	2.757	1.626
40 a 44	162.543	87.931	64.851	4.837	3.228	1.696
45 a 49	155.897	84.391	61.091	5.050	3.716	1.649
50 a 54	140.774	74.402	56.381	4.894	3.582	1.515
55 a 59	136.304	71.561	53.782	5.316	4.414	1.231
60 a 64	126.932	66.554	48.491	5.194	5.676	1.017
65 a 69	112.432	59.276	41.286	4.874	6.262	734
70 a 74	92.392	50.727	32.004	4.375	4.888	398
75 a 79	71.003	40.311	23.557	3.790	3.013	332
80 a 84	50.052	28.707	16.586	2.819	1.776	164
85 a 89	30.199	17.775	9.384	1.924	1047	69
90 a 94	14.107	7.916	4.468	1098	603	22
95 a 99	4.053	1.991	1.351	419	282	10
100 +	1.506	318	888	141	159	-
Sin dato	-	-	-	-	-	-
<b>Sin dato departamento</b>	<b>4.057</b>	<b>3.144</b>	<b>822</b>	<b>83</b>	<b>8</b>	<b>-</b>
0 a 4	538	525	8	1	4	-
5 a 9	151	147	2	2	-	-
10 a 14	111	106	3	2	-	-
15 a 19	94	87	7	-	-	-
20 a 24	241	225	9	7	-	-
25 a 29	272	252	18	2	-	-
30 a 34	208	197	10	-	1	-
35 a 39	172	159	10	3	-	-
40 a 44	144	135	9	-	-	-
45 a 49	156	135	20	1	-	-
50 a 54	141	109	27	3	2	-
55 a 59	164	135	25	4	-	-
60 a 64	169	102	56	11	-	-
65 a 69	166	103	56	7	-	-
70 a 74	209	106	92	11	-	-
75 a 79	237	119	108	10	-	-
80 a 84	261	126	128	6	1	-
85 a 89	257	157	94	6	-	-
90 a 94	237	156	79	2	-	-
95 a 99	78	49	26	3	-	-
100 +	19	14	3	2	-	-
Sin dato	32	-	32	-	-	-

Fuente: Ministerio de Salud Pública (MSP).

Nota: Afiliaciones integrales (no personas) por lo tanto una persona puede tener asociada más de una cobertura.

(1): Instituciones de Asistencia Médica Colectiva (IAMC).

(2): Administración de los Servicios de Salud del Estado (ASSE).

### 3.2.4 - Afiliaciones a prestadores integrales, según departamento y sexo - 2021

Departamento y sexo	Total	IAMC (1)	ASSE (2)	Policial	Militar	Seguro privado
<b>Total</b>	<b>3.984.873</b>	<b>2.157.644</b>	<b>1.469.048</b>	<b>113.866</b>	<b>129.673</b>	<b>114.642</b>
<b>Hombre</b>	<b>1.944.204</b>	<b>1044799</b>	<b>722.208</b>	<b>54.274</b>	<b>69.571</b>	<b>53.352</b>
<b>Mujer</b>	<b>2.040.669</b>	<b>1112845</b>	<b>746.840</b>	<b>59.592</b>	<b>60.102</b>	<b>61.290</b>
Sin dato	-	-	-	-	-	-
<b>Montevideo</b>	<b>1.562.289</b>	<b>950.267</b>	<b>416.730</b>	<b>41.124</b>	<b>60.723</b>	<b>93.445</b>
<b>Hombre</b>	<b>744.898</b>	<b>447.944</b>	<b>205.551</b>	<b>18.520</b>	<b>29.615</b>	<b>43.268</b>
<b>Mujer</b>	<b>817.391</b>	<b>502.323</b>	<b>211.179</b>	<b>22.604</b>	<b>31.108</b>	<b>50.177</b>
Sin dato	-	-	-	-	-	-
<b>Artigas</b>	<b>96.983</b>	<b>29.577</b>	<b>58.957</b>	<b>4.087</b>	<b>4.226</b>	<b>136</b>
<b>Hombre</b>	<b>49.062</b>	<b>15.201</b>	<b>29.096</b>	<b>2.078</b>	<b>2.625</b>	<b>62</b>
<b>Mujer</b>	<b>47.921</b>	<b>14.376</b>	<b>29.861</b>	<b>2.009</b>	<b>1.601</b>	<b>74</b>
Sin dato	-	-	-	-	-	-
<b>Canelones</b>	<b>624.010</b>	<b>364.894</b>	<b>212.605</b>	<b>18.227</b>	<b>17.044</b>	<b>11.240</b>
<b>Hombre</b>	<b>301.988</b>	<b>177.339</b>	<b>102.038</b>	<b>8.589</b>	<b>8.726</b>	<b>5.296</b>
<b>Mujer</b>	<b>322.022</b>	<b>187.555</b>	<b>110.567</b>	<b>9.638</b>	<b>8.318</b>	<b>5.944</b>
Sin dato	-	-	-	-	-	-
<b>Cerro Largo</b>	<b>109.356</b>	<b>44.974</b>	<b>54.764</b>	<b>3.936</b>	<b>5.309</b>	<b>373</b>
<b>Hombre</b>	<b>54.829</b>	<b>22.664</b>	<b>26.802</b>	<b>1.977</b>	<b>3.210</b>	<b>176</b>
<b>Mujer</b>	<b>54.527</b>	<b>22.310</b>	<b>27.962</b>	<b>1.959</b>	<b>2.099</b>	<b>197</b>
Sin dato	-	-	-	-	-	-
<b>Colonia</b>	<b>148.918</b>	<b>86.210</b>	<b>56.819</b>	<b>2.936</b>	<b>2.229</b>	<b>724</b>
<b>Hombre</b>	<b>73.394</b>	<b>42.342</b>	<b>28.065</b>	<b>1.326</b>	<b>1.321</b>	<b>340</b>
<b>Mujer</b>	<b>75.524</b>	<b>43.868</b>	<b>28.754</b>	<b>1.610</b>	<b>908</b>	<b>384</b>
Sin dato	-	-	-	-	-	-
<b>Durazno</b>	<b>71.752</b>	<b>34.043</b>	<b>30.614</b>	<b>2.714</b>	<b>3.960</b>	<b>421</b>
<b>Hombre</b>	<b>36.342</b>	<b>17.073</b>	<b>15.299</b>	<b>1.380</b>	<b>2.386</b>	<b>204</b>
<b>Mujer</b>	<b>35.410</b>	<b>16.970</b>	<b>15.315</b>	<b>1.334</b>	<b>1.574</b>	<b>217</b>
Sin dato	-	-	-	-	-	-
<b>Flores</b>	<b>30.780</b>	<b>13.925</b>	<b>13.911</b>	<b>1.407</b>	<b>1.239</b>	<b>298</b>
<b>Hombre</b>	<b>15.326</b>	<b>7.046</b>	<b>6.732</b>	<b>680</b>	<b>726</b>	<b>142</b>
<b>Mujer</b>	<b>15.454</b>	<b>6.879</b>	<b>7.179</b>	<b>727</b>	<b>513</b>	<b>156</b>
Sin dato	-	-	-	-	-	-
<b>Florida</b>	<b>76.766</b>	<b>34.526</b>	<b>37.129</b>	<b>2.878</b>	<b>1.856</b>	<b>377</b>
<b>Hombre</b>	<b>38.350</b>	<b>17.601</b>	<b>18.018</b>	<b>1.424</b>	<b>1.132</b>	<b>175</b>
<b>Mujer</b>	<b>38.416</b>	<b>16.925</b>	<b>19.111</b>	<b>1.454</b>	<b>724</b>	<b>202</b>
Sin dato	-	-	-	-	-	-
<b>Lavalleja</b>	<b>68.533</b>	<b>33.440</b>	<b>29.696</b>	<b>2.413</b>	<b>2.678</b>	<b>306</b>
<b>Hombre</b>	<b>34.151</b>	<b>16.668</b>	<b>14.658</b>	<b>1.161</b>	<b>1.533</b>	<b>131</b>
<b>Mujer</b>	<b>34.382</b>	<b>16.772</b>	<b>15.038</b>	<b>1.252</b>	<b>1.145</b>	<b>175</b>
Sin dato	-	-	-	-	-	-
<b>Maldonado</b>	<b>216.896</b>	<b>134.304</b>	<b>72.449</b>	<b>3.908</b>	<b>2.865</b>	<b>3.370</b>
<b>Hombre</b>	<b>107.064</b>	<b>65.238</b>	<b>36.691</b>	<b>1.895</b>	<b>1.613</b>	<b>1.627</b>
<b>Mujer</b>	<b>109.832</b>	<b>69.066</b>	<b>35.758</b>	<b>2.013</b>	<b>1.252</b>	<b>1.743</b>
Sin dato	-	-	-	-	-	-
<b>Paysandú</b>	<b>132.349</b>	<b>61.737</b>	<b>65.856</b>	<b>2.636</b>	<b>1.652</b>	<b>468</b>
<b>Hombre</b>	<b>65.675</b>	<b>30.687</b>	<b>32.458</b>	<b>1.249</b>	<b>1.055</b>	<b>226</b>
<b>Mujer</b>	<b>66.674</b>	<b>31.050</b>	<b>33.398</b>	<b>1.387</b>	<b>597</b>	<b>242</b>
Sin dato	-	-	-	-	-	-
<b>Río Negro</b>	<b>64.442</b>	<b>21.098</b>	<b>38.812</b>	<b>2.163</b>	<b>2.003</b>	<b>366</b>
<b>Hombre</b>	<b>32.723</b>	<b>11.136</b>	<b>19.148</b>	<b>1.067</b>	<b>1.174</b>	<b>198</b>
<b>Mujer</b>	<b>31.719</b>	<b>9.962</b>	<b>19.664</b>	<b>1.096</b>	<b>829</b>	<b>168</b>
Sin dato	-	-	-	-	-	-



**Continuación**

Departamento y sexo	Total	IAMC (1)	ASSE (2)	Policial	Militar	Seguro privado
<b>Rivera</b>	<b>137.383</b>	55.806	69.114	6.685	5.527	251
Hombre	68.710	27.428	34.112	3.596	3.446	128
Mujer	68.673	28.378	35.002	3.089	2.081	123
Sin dato	-	-	-	-	-	-
<b>Rocha</b>	<b>96.212</b>	45.778	43.757	3.092	3.288	297
Hombre	48.070	22.446	21.985	1.570	1.941	128
Mujer	48.142	23.332	21.772	1.522	1.347	169
Sin dato	-	-	-	-	-	-
<b>Salto</b>	<b>151.399</b>	64.723	80.126	2.976	2.901	673
Hombre	75.477	32.132	39.577	1.562	1.874	332
Mujer	75.922	32.591	40.549	1.414	1.027	341
Sin dato	-	-	-	-	-	-
<b>San José</b>	<b>127.634</b>	74.438	45.936	4.053	2.822	385
Hombre	63.055	36.751	22.636	1.921	1.573	174
Mujer	64.579	37.687	23.300	2.132	1.249	211
Sin dato	-	-	-	-	-	-
<b>Soriano</b>	<b>95.414</b>	46.360	43.750	2.499	1.917	888
Hombre	47.850	23.376	21.644	1.219	1.174	437
Mujer	47.564	22.984	22.106	1.280	743	451
Sin dato	-	-	-	-	-	-
<b>Tacuarembó</b>	<b>111.728</b>	36.240	66.608	3.451	5.034	395
Hombre	56.198	18.779	32.444	1.748	3.032	195
Mujer	55.530	17.461	34.164	1.703	2.002	200
Sin dato	-	-	-	-	-	-
<b>Treinta y Tres</b>	<b>57.972</b>	22.160	30.593	2.598	2.392	229
Hombre	29.080	11.406	14.859	1.291	1.411	113
Mujer	28.892	10.754	15.734	1.307	981	116
Sin dato	-	-	-	-	-	-
<b>Sin dato</b>	<b>4.057</b>	3.144	822	83	8	-
Hombre	1.962	1.542	395	21	4	-
Mujer	2.095	1.602	427	62	4	-
Sin dato	-	-	-	-	-	-

Fuente: Ministerio de Salud Pública (MSP).

Nota: Afiliaciones integrales (no personas) por lo tanto una persona puede tener asociada más de una cobertura.

(1): Instituciones de Asistencia Médica Colectiva (IAMC).

(2): Administración de los Servicios de Salud del Estado (ASSE).

### 3.2.5 - Algunos indicadores de producción asistencial, por tipo de prestador de salud - 2021

Indicador	IAMC (6)		Seguros privados integrales	ASSE (7)
	Montevideo	Resto País		
Consultas totales por afiliado (1)	6,33	6,30	8,65	3,51
Consultas no urgentes por afiliado (1)	5,63	5,36	7,96	2,60
Consultas urgentes por afiliado	0,70	0,93	0,69	0,91
Número camas disponibles Cuidados Moderados (2)	2.047	1.519	310	3.470
Egresos hospitalarios/1.000 afiliados Cuidados Moderados (2)	73,72	84,86	76,67	71,38
Días de hospitalización/1.000 afiliados Cuidados Moderados (2)	434,35	368,03	326,12	527,58
Estadía promedio (días) Cuidados Moderados (2)	5,50	4,23	3,86	7,22
Porcentaje ocupacional Cuidados Moderados (2)	62,36	51,97	...	60,10
Número camas disponibles CTI-CI (3)	513	280	83	287
Egresos hospitalarios/1.000 afiliados CTI-CI (3)	8,43	7,24	6,68	7,38
Días de hospitalización/1.000 afiliados CTI-CI (3)	71,04	49,69	34,25	67,38
Estadía promedio (días) CTI-CI (3)	7,64	6,85	5,59	9,01
Porcentaje ocupacional CTI-CI (3)	44,07	37,83	...	62,67
Intervenciones quirúrgicas totales por mil afiliados	46,80	56,82	78,13	32,16
Intervenciones quirúrgicas coordinadas por mil afiliados	27,97	38,30	63,33	15,59
Intervenciones quirúrgicas urgentes por mil afiliados	18,83	18,52	14,80	16,57
Recetas por afiliado	15,45	18,35	14,33	12,57
Exámenes de laboratorio por afiliado por año	6,75	6,18	9,22	5,63
Estudios de radiología por afiliado por año	0,36	0,35	0,46	0,25
Estudios de TAC por mil afiliados por año (4)	87,82	107,08	88,72	65,69
Estudios de RNM por mil afiliados por año (5)	37,78	29,32	146,80	9,15

Fuente: Ministerio de Salud Pública (MSP) - Sistema Nacional de Información (SINADI).

(1): Desde marzo 2020 incluye consultas no presenciales.

(2): Internación convencional.

(3): Cuidados intensivos y cuidados intermedios.

(4): Tomografía axial computarizada.

(5): Resonancia nuclear magnética.

(6): Instituciones de Asistencia Médica Colectiva (IAMC).

(7): Administración de los Servicios de Salud del Estado (ASSE).

### 3.2.6 - Distribución de nuevos diagnósticos de VIH, por año, según departamento

	2019	2020	2021
Total	993	876	753
Montevideo	680	568	499
Resto País	313	308	254
Artigas	16	10	12
Canelones	48	58	46
Cerro Largo	10	10	4
Colonia	15	21	13
Durazno	1	1	3
Flores	8	2	3
Florida	11	5	8
Lavalleja	14	12	3
Maldonado	54	51	44
Paysandú	29	19	19
Río Negro	2	14	10
Rivera	20	18	22
Rocha	15	20	5
Salto	28	16	26
San José	11	18	17
Soriano	15	19	12
Tacuarembó	13	7	1
Treinta y Tres	3	7	6

Fuente: Ministerio de Salud Pública (MSP) - Dirección General de Salud - Área Programática ITS - VIH/Sida.

### 3.2.7 - Suicidios, por año, según departamento de residencia del fallecido.

Departamento	2019	2020	2021
<b>Total</b>	<b>723</b>	<b>718</b>	<b>765</b>
Montevideo	214	226	243
Resto País	506	491	520
Artigas	16	15	8
Canelones	126	114	119
Cerro Largo	26	16	25
Colonia	26	28	34
Durazno	17	13	16
Flores	4	5	9
Florida	16	20	14
Lavalleja	21	14	21
Maldonado	54	47	45
Paysandú	17	26	29
Río Negro	10	16	11
Rivera	23	17	20
Rocha	21	33	33
Salto	26	36	29
San José	41	30	29
Soriano	21	23	23
Tacuarembó	29	25	28
Treinta y Tres	12	13	27
No indicado	3	1	2
Extranjero	-	-	1

Fuente: Ministerio de Salud Pública (MSP) - Departamento de Estadísticas Vitales - Certificado de Defunción.

### 3.2.8 - Cuentas de salud, por año, según tipo de gasto y financiamiento

Tipo de gasto y financiamiento	2017	2018	2019
Gasto corriente en salud como porcentaje del Producto Interno Bruto (PIB)	9,2	9,8	10,3
Gasto de capital en salud como porcentaje del Producto Interno Bruto (PIB)	0,2	0,2	0,2
Gasto total en salud como porcentaje del Producto Interno Bruto (PIB)	9,4	10,0	10,5
Gasto corriente en salud por habitante por año en pesos uruguayos corrientes	45.629	50.967	57.612
Gasto corriente en salud por habitante por año en dólares corrientes	1.592	1.659	1.634
Gasto corriente en salud por habitante por año expresada en paridad de poderes adquisitivos (PPA)	2.102	2.123	2.273
Financiamiento público como porcentaje del gasto corriente en salud (1)	70,8	69,4	66,9
Financiamiento privado como porcentaje del gasto corriente en salud (2)	29,2	30,6	33,1
Gasto de bolsillo como porcentaje del gasto corriente en salud (3)	17,5	16,2	15,5

Fuente: Ministerio de Salud Pública (MSP) - Área Económica de la Salud. Banco Central del Uruguay (BCU): Producto Interno Bruto (PIB). Instituto Nacional de Estadística (INE): Estimaciones y proyecciones de población (revisión 2013). World Bank World Development Indicators: Paridad de Poderes Adquisitivos (PPA). International Monetary Fund (IMF), International Financial Statistics (IFS): Tipo de cambio.

Nota: Último dato disponible año 2019.

(1): Financiamiento público incluye: impuestos generales, recaudación de la seguridad social (FONASA) y contribuciones obligatorias.

(2): Financiamiento privado incluye: cuotas de prepago obligatorio y gasto de bolsillo.

(3): Gasto de bolsillo incluye: todos los pagos de los individuos al momento de acceder a los bienes o servicios: tickets y órdenes, pagos directos en farmacias, artefactos y equipos, clínicas privadas, odontología y psicoterapia particular, etc.



### 3.3 Vivienda y Desarrollo Urbano

3.3



# 3.3 Vivienda y Desarrollo Urbano

A continuación presentamos algunas consideraciones a tener en cuenta para comprender mejor los cuadros presentados en este sub-capítulo. La información proporcionada es la utilizada por el Instituto Nacional de Estadística (INE).

## Destinos de la construcción

**Vivienda:** Se considera cuando éste es el principal destino, en una relación netamente preponderante. Por ejemplo, cuando un edificio en altura de apartamentos tiene su planta baja destinada a locales comerciales. Por su parte las categorías de vivienda son:

- Común
  - o Económica o Sencilla: aquella con techos livianos.
  - o Mediana: construcciones con techo de hormigón.
  - o Confortable: con calefacción central o aire acondicionado.
  - o Suntuaria: incluye calefacción y áreas generosas.
- Popular: prototipos de viviendas económicas individuales otorgados a particulares sin mediación de técnicos.

**Comercio:** Se considera cuando éste es el principal destino, en una relación netamente preponderante. Por ejemplo, es el caso de los shoppings donde todos los demás servicios o actividades, son secundarias o complementarias de la actividad principal, que es la comercial.

**Industria:** Se considera cuando éste es el principal destino, en una relación netamente preponderante. Por ejemplo, es el caso de una gran industria que incorpora a sus instalaciones una vivienda para uso de un cuidador o sereno permanente.

**Otros:** Comprende cualquier otro destino diferente a los anteriores, con el mismo criterio de relación preponderante, por ejemplo: hoteles, escuelas, policlínicas, cines, clubes, etc.

**Varios:** Comprende aquellos casos en que no existe un grado claro de preponderancia de un único destino, coexistiendo más de uno simultáneamente. Por ejemplo, es el caso de una panadería donde las actividades de producción o fabricación inherentes a la industria, coexisten con actividades de comercialización o venta del producto dentro de un mismo local.

Según el INE las tipologías de costos de vivienda se clasifican en:

- Individual, económica en planta baja.
- Individual, económica dúplex.
- Mediana, planta baja o dúplex.
- Suntuaria, incluye calefacción y gran superficie.
- Colectiva, económica, grupo de viviendas individuales aisladas, apareadas o en tiras en planta baja, con o sin infraestructura propia.
- Colectiva, económica, uno o más bloques en planta baja y tres niveles sin ascensor, con o sin infraestructura propia.
- Colectiva, económica o media, grupos individuales aislados, apareados o en tiras dúplex, con o sin infraestructura propia.
- Colectiva, económica, torre de planta baja y varios niveles con ascensor.
- Colectiva, mediana, torre de planta baja y varios niveles con ascensor.
- Colectiva, confortable o suntuaria, torre de planta baja y varios niveles con ascensor, calefacción y gran superficie.

**Tipo de obra:** (todos los destinos).

**Obra Nueva:** Se considera obra nueva toda construcción realizada en terreno baldío. Cuando existan edificaciones en el solar, se consideran obras nuevas todas aquellas, que den origen a nuevas construcciones con independencia de las ya existentes.

**Ampliación:** Cuando se verifica un aumento de superficie en un edificio ya existente, con dependencia funcional del mismo.

**Modificación de obra:** Cuando durante el proceso de construcción por cualquier motivo se modifica total o parcialmente el proyecto original sobre el cual se solicitó el permiso anterior, con o sin aumento o disminución de área.

**Reforma:** Son las modificaciones e obras ya existentes sin aumento o disminución de superficie, por las que siempre se considerará el valor de la superficie igual a cero.

**Regularización:** No implica construcción sino únicamente la legalización de una situación preexistente.

**Incorporación a propiedad horizontal:** Es cuando existiendo dos o más unidades en un predio en régimen común se solicita su incorporación a la Ley 10.751, entendiéndose que un cambio de régimen de una obra ya existente, no implica necesariamente aumento o disminución de área, por lo tanto, el valor de superficie siempre será igual a cero. Si eventualmente, la incorporación requiriera algún tipo de obra adicional para ajustarse a las disposiciones vigentes, éstas se entenderán como obras de ampliación o reforma, según impliquen o no, aumento o disminución de áreas.

**Demolición:** Disminución de superficie construida.

**Reciclaje:** Obras destinadas a la subdivisión funcional de un edificio con destino a dos o más viviendas, generalmente es combinación de los siguientes tipos de obras: ampliación, demolición, reforma e incorporación a propiedad horizontal.

**Otros y varios simultáneos:** En este grupo se clasifican obras destinadas a: pilotajes, marquesinas, toldos, galpones, estacionamientos y trámites en consultas. También se agrupan en este ítem todos los permisos que implican varios tipos de obras simultáneamente, como por ejemplo, ampliación y reforma.





### 3.3.1 - Cantidad de viviendas y hogares en los tres últimos censos, según departamento

Departamento	1996		2004 - Fase I (1)		2011	
	Viviendas	Hogares	Viviendas	Hogares	Viviendas	Hogares
<b>Total País</b>	<b>1.126.502</b>	<b>975.056</b>	<b>1.279.741</b>	<b>1.065.677</b>	<b>1.389.740</b>	<b>1.166.292</b>
Montevideo	453.874	426.371	499.252	457.424	520.538	487.975
Resto País	672.628	548.685	780.489	608.253	869.202	678.317
Artigas	22.985	20.662	25.462	22.351	26.231	23.174
Canelones	166.189	133.098	201.191	154.194	222.193	178.426
Cerro Largo	29.425	25.381	34.189	28.348	35.841	29.638
Colonia	44.345	38.184	49.823	40.357	57.003	45.796
Durazno	18.834	16.258	21.021	18.007	23.023	19.186
Flores	9.138	8.000	10.311	8.190	10.589	8.986
Florida	23.453	20.768	27.179	22.093	29.437	23.898
Lavalleja	23.356	19.797	25.841	20.858	27.644	21.900
Maldonado	75.431	41.595	90.601	47.738	110.794	59.841
Paysandú	34.409	31.637	38.438	33.935	42.849	36.672
Río Negro	16.663	14.678	18.712	16.074	20.975	17.738
Rivera	32.222	28.896	36.991	32.560	39.859	34.380
Rocha	35.962	23.942	41.021	25.029	46.071	26.464
Salto	33.962	31.441	37.559	34.535	42.486	38.372
San José	32.321	29.214	39.392	33.150	43.023	37.456
Soriano	27.080	24.269	30.414	26.207	32.075	27.967
Tacuarembó	28.123	25.220	32.530	28.211	37.647	30.953
Treinta y Tres	18.730	15.645	19.814	16.416	21.462	17.470

Fuente: Instituto Nacional de Estadística (INE).

(1): Corresponde al Recuento de Personas, Viviendas y Hogares efectuado durante junio y julio 2004.

### 3.3.2 - Cantidad de viviendas, por condición de ocupación y tipo de vivienda (particular o colectiva), según región y departamento - 2011

Región y departamento	Total	Ocupadas			Desocupadas		
		Total	Particulares	Colectivas	Total	Particulares	Colectivas
<b>Total País</b>	<b>1.389.740</b>	<b>1.136.564</b>	<b>1.133.910</b>	<b>2.654</b>	<b>253.176</b>	<b>251.166</b>	<b>2.010</b>
Montevideo	520.538	472.013	471.094	919	48.525	48.357	168
Resto País	869.202	664.551	662.816	1.735	204.651	202.809	1.842
Artigas	26.231	22.694	22.632	62	3.537	3.476	61
Canelones	222.193	174.924	174.687	237	47.269	47.154	115
Cerro Largo	35.841	29.044	28.990	54	6.797	6.696	101
Colonia	57.003	45.194	45.074	120	11.809	11.635	174
Durazno	23.023	18.793	18.733	60	4.230	4.194	36
Flores	10.589	8.828	8.773	55	1.761	1.739	22
Florida	29.437	23.504	23.384	120	5.933	5.846	87
Lavalleja	27.644	21.627	21.565	62	6.017	5.973	44
Maldonado	110.794	58.702	58.614	88	52.092	51.976	116
Paysandú	42.849	35.418	35.270	148	7.431	7.262	169
Río Negro	20.975	17.267	17.182	85	3.708	3.640	68
Rivera	39.859	33.953	33.885	68	5.906	5.872	34
Rocha	46.071	26.156	26.100	56	19.915	19.792	123
Salto	42.486	36.720	36.487	233	5.766	5.279	487
San José	43.023	36.760	36.677	83	6.263	6.242	21
Soriano	32.075	27.306	27.251	55	4.769	4.711	58
Tacuarembó	37.647	30.474	30.367	107	7.173	7.055	118
Treinta y Tres	21.462	17.187	17.145	42	4.275	4.267	8

Fuente: Instituto Nacional de Estadística (INE) - Censos 2011.

### 3.3.3 - Cantidad de viviendas colectivas, por región, según tipo de vivienda colectiva - 2011

Tipo de vivienda colectiva	Total	Montevideo	Resto País
<b>Total</b>	<b>4.664</b>	<b>1.087</b>	<b>3.577</b>
Hotel, pensión u otra casa de hospedaje	966	246	720
Hospital, sanatorio (con internación)	36	9	27
Residencial de ancianos	903	416	487
Residencial de estudiantes	206	151	55
Casa de peones	1.907	11	1.896
Internado religioso	157	73	84
Establecimiento de reclusión	37	9	28
Hogar de guarda o similar	195	82	113
Cuartel militar o policial	80	23	57
Refugio	32	21	11
Otra colectiva	145	46	99

Fuente: Instituto Nacional de Estadística (INE) - Censos 2011.

### 3.3.4 - Medidas descriptivas del precio, total de metros cuadrados, cantidad y porcentaje de casos de compraventas, según tipo de propiedad y destino original - Montevideo - 2020

Tipo de propiedad y destino original	Precios por metro cuadrado en dólares corrientes				Casos analizados (2)		
	Promedio	1 <sup>er</sup> cuartil	Mediana	3 <sup>er</sup> cuartil	Total (m <sup>2</sup> )	Compraventas	
						Cantidad	Porcentaje
<b>Propiedad horizontal (*)</b>	1.704	923	1.650	2.437	355.725	5.519	100,00
Vivienda	1.764	1.031	1.733	2.438	238.651	3.658	66,28
Oficina, consultorio	1.069	491	847	1.468	5.536	107	1,94
Comercio	761	367	564	881	17.302	170	3,08
Otros	744	417	587	924	10.761	67	1,21
Sin dato de destino	-	-	-	-	83.475	1.517	27,49
<b>Propiedad común (1) (*)</b>	851	357	691	1.250	274.274	1.559	100,00
Vivienda	929	436	794	1.376	220.070	1.395	89,48
Comercio	786	454	776	1.014	10.857	43	2,76
Industria	324	116	290	403	14.665	31	1,99
Otros	548	208	375	660	28.682	90	6
Sin dato de destino	-	-	-	-	-	-	-

Fuente: Instituto Nacional de Estadística (INE) - Indicadores de Actividad y Precios del Sector Inmobiliario, en base a los registros de compraventas de la Dirección General de Registros y la Dirección Nacional de Catastro e Intendencia de Montevideo (IM).

Nota 1: La suma de los totales puede no coincidir debido a redondeos en las cifras.

Nota 2: Los datos correspondientes al año 2021 no están disponibles al momento de la edición de esta publicación.

(1): En propiedad común el destino es el predominante en caso de existir más de uno.

(2): Valores calculados luego de filtrar los casos con los criterios establecidos en subcapítulo 1.1 Análisis de los datos en la publicación Indicadores de Actividad y Precios del Sector Inmobiliario: <http://www.ine.gub.uy/web/guest/sector-inmobiliario>

Aquellos casos en que se desconoce el destino de la unidad igual fueron considerados para el cálculo del promedio en el departamento.

### 3.3.5 - Medidas descriptivas del precio, total de metros cuadrados, cantidad y porcentaje de casos de compraventas, según tipo de propiedad y década de construcción del edificio - Montevideo

Tipo de propiedad y año de comienzo de la década	Precios por metro cuadrado en dólares corrientes				Casos analizados (1)		
	Promedio	1 <sup>er</sup> cuartil	Mediana	3 <sup>er</sup> cuartil	Total (m <sup>2</sup> )	Compraventas	
						Cantidad	Porcentaje
<b>Propiedad horizontal (*)</b>	1.704	923	1.650	2.437	355.725	5.519	100,00
1900	810	380	398	958	10.688	15	0,27
1910	825	464	677	1.049	3.906	46	0,83
1920	927	585	847	1.181	10.688	141	2,55
1930	1.110	728	1.025	1.374	14.876	225	4,08
1940	1.222	692	1.158	1.661	29.870	486	8,81
1950	1.319	725	1.227	1.787	44.911	697	12,63
1960	1.576	872	1.630	2.130	32.704	421	7,63
1970	1.499	752	1.391	2.172	25.392	343	6,21
1980	1.475	661	1.443	2.154	43.298	637	11,54
1990	1.885	1.037	1.902	2.654	30.516	440	7,97
2000	1.966	1.228	2.059	2.590	35.572	488	8,84
2010	2.419	1.882	2.541	3.044	79.466	1.525	27,63
2020	2.510	2.288	2.558	2.643	1.980	39	0,71
Sin dato de fecha de construcción	-	-	-	-	1.035	16	0,29
<b>Propiedad común (*)</b>	851	357	691	1.250	274.274	1.559	100,00
1900	250	250	250	250	200	1	0,06
1910	489	103	472	614	3.618	14	0,90
1920	601	332	501	780	3.618	69	4,43
1930	615	300	477	729	22.369	130	8,34
1940	747	328	648	1.113	42.072	264	16,93
1950	794	375	627	1.120	47.249	292	18,73
1960	875	392	775	1.362	43.480	254	16,29
1970	929	301	810	1.483	24.587	151	9,69
1980	897	375	811	1.230	23.488	117	7,50
1990	1.139	543	1.131	1.759	23.184	114	7,31
2000	1.184	539	1.227	1.767	19.042	97	6,22
2010	950	464	848	1.299	8.745	37	2,37
2020	562	476	476	754	1.099	2	0,13
Sin dato de fecha de construcción	-	-	-	-	1.800	17	1,09

Fuente: Instituto Nacional de Estadística (INE) - Indicadores de Actividad y Precios del Sector Inmobiliario, en base a los registros de compraventas de la Dirección General de Registros y la Dirección Nacional de Catastro e Intendencia de Montevideo (IM).

Nota 1: La información se presenta por década y corresponde en cada caso al promedio acumulado.

Nota 2: Los datos correspondientes al año 2021 no están disponibles al momento de la edición de esta publicación.

(1): Valores calculados luego de filtrar los casos con los criterios establecidos en subcapítulo 1.1 Análisis de los datos en la publicación Indicadores de Actividad y Precios del Sector Inmobiliario: <http://www.ine.gub.uy/web/quest/sector-inmobiliario>  
Aquello casos en que se desconoce el destino de la unidad igual fueron considerados para el cálculo del promedio en el departamento.

### 3.3.6 - Medidas descriptivas del precio, total de metros cuadrados, cantidad y porcentaje de casos de compraventas, según áreas aproximadas a algunos barrios - Montevideo - 2020

Tipo de propiedad y áreas aproximadas a barrios	Precios por metro cuadrado en dólares corrientes				Casos analizados (1)		
	Promedio	1 <sup>er</sup> cuartil	Mediana	3 <sup>er</sup> cuartil	Total (m <sup>2</sup> )	Compraventas	
						Cantidad	Porcentaje
<b>Propiedad horizontal (*)</b>	1.704	923	1.650	2.437	355.725	5.519	100,00
Pocitos	2.045	1.390	2.211	2.763	57.900	748	13,55
Cordón	1.737	1.001	1.665	2.487	31.717	556	10,07
Centro	1.268	663	1.152	1.746	22.191	304	5,51
Buceo	1.965	1.530	1.793	2.454	16.910	287	5,20
Punta Carretas	2.145	1.163	2.350	2.905	22.101	247	4,48
Malvín	2.231	1.638	2.296	2.915	15.377	233	4,22
Parque Batlle, Villa Dolores	1.928	1.425	1.925	2.515	13.207	227	4,11
Larrañaga	2.049	1.240	2.051	3.004	9.200	181	3,28
Ciudad Vieja	1.195	402	988	1.807	11.926	168	3,04
Capurro, Bella Vista	1.854	1.112	1.680	2.715	8.164	157	2,84
Tres Cruces	1.656	1.047	1.588	2.188	8.505	146	2,65
Unión	1.284	803	1.228	1.661	8.291	143	2,59
Aguada	1.529	803	1.537	2.132	7.215	124	2,25
Parque Rodó	1.916	1.286	1.972	2.620	8.391	120	2,17
La Blanqueada	2.281	1.455	2.456	3.035	5.862	113	2,05
Otros barrios	-	-	-	-	108.769	1.765	31,98
<b>Propiedad común (*)</b>	851	357	691	1.250	274.274	1.559	100,00
Unión	769	325	725	1.162	10.098	69	4,43
Carrasco	1.658	1.259	1.809	2.105	17.364	64	4,11
Pocitos	1.313	860	1.392	1.845	10.588	55	3,53
Cerro	503	219	485	741	6.763	55	3,53
Parque Batlle, Villa Dolores	1.327	1.043	1.272	1.726	10.818	53	3,40
Peñarol, Lavalleja	467	175	408	716	7.386	52	3,34
Punta Gorda	1.330	799	1.350	1.739	12.027	50	3,21
Buceo	1.250	395	1.340	1.901	8.009	47	3,01
Cordón	756	397	699	1.066	12.189	43	2,76
Malvín	1.272	815	1.354	1.718	6.517	36	2,31
Prado, Nueva Savona	980	405	842	1.299	7.151	36	2,31
Carrasco Norte	1.403	1.167	1.410	1.644	5.763	34	2,18
Área rural	479	222	406	596	5.805	34	2,18
Belvedere	562	296	543	598	4.262	32	2,05
Nuevo París	390	180	235	522	4.064	31	1,99
Flor de Maroñas	441	322	355	570	4.472	30	1,92
Cerrito	564	271	567	784	4.543	30	1,92
La Teja	470	155	407	582	4.008	30	1,92
Reducto	526	238	504	660	8.283	30	1,92
Otros barrios	-	-	-	-	124.164	748	48

Fuente: Instituto Nacional de Estadística (INE) - Indicadores de Actividad y Precios del Sector Inmobiliario, en base a los registros de compraventas de la Dirección General de Registros y la Dirección Nacional de Catastro e Intendencia de Montevideo (IM).

Nota: Los datos correspondientes al año 2021 no están disponibles al momento de la edición de esta publicación.

(1): Valores calculados luego de filtrar los casos con los criterios establecidos en subcapítulo 1.1 Análisis de los datos en la publicación Indicadores de Actividad y Precios del Sector Inmobiliario: <http://www.ine.gub.uy/web/guest/sector-inmobiliario>  
 Aquellos casos en que se desconoce el destino de la unidad igual fueron considerados para el cálculo del promedio en el departamento.

## 3.4 Empleo e Ingresos

3.4



# 3.4 Mercado Laboral

A continuación presentamos algunas consideraciones a tener en cuenta para comprender mejor los cuadros presentados en este sub-capítulo.

La información proporcionada es la utilizada por el Instituto Nacional de Estadística (INE).

**Condición de actividad:** Es la relación que existe entre cada persona y la actividad económica corriente. Se determina mediante una clasificación general de la población que permite establecer si una persona es o no económicamente activa.

**Población económicamente activa:** Abarca a las personas de 14 o más años de edad que aportan su trabajo y a las que estarían dispuestas a aportarlo, para producir bienes y servicios económicos durante el período de referencia elegido para la Encuesta. Este grupo incluye la Fuerza de Trabajo civil y los efectivos de las Fuerzas Armadas. La Fuerza de Trabajo civil comprende a los ocupados y desocupados durante el período de referencia.

**Personas ocupadas:** Son todas las personas de 14 o más años de edad, que trabajaron durante el período de referencia de la Encuesta, o que no trabajaron por estar de vacaciones, por enfermedad o accidente, conflicto de trabajo o interrupción del trabajo a causa del mal tiempo, averías producidas en las maquinarias o falta de materiales o materias primas, pero tenían empleo. Se incluyen en esta categoría a los trabajadores familiares no remunerados.

**Personas desocupadas:** Son todas las personas de 14 o más años de edad que durante el período de referencia no estaban trabajando por no tener empleo, pero que buscaban un trabajo remunerado o lucrativo. Esta categoría comprende a: las personas que trabajaron antes pero perdieron su empleo (desocupados propiamente dichos), aquellas personas en Seguro de Paro y aquellas que buscan su primer trabajo.

**Subempleo:** Comprende a las personas con trabajo, que trabajan menos de 40 horas semanales y desean y están disponibles para trabajar más horas.

**Población económicamente inactiva:** Comprende a todas las personas de 14 o más años de edad que no aportan su trabajo para producir bienes o servicios económicos y que tampoco buscaron empleo en el período de referencia. Se clasifican en las siguientes categorías:

1. Personas que se ocupan del cuidado de su hogar, sin desarrollar ninguna actividad económica.
2. Estudiantes, sin desarrollar ninguna actividad económica.
3. Personas que sin desarrollar ninguna actividad económica, perciben ingresos.

## Algunas tasas de interés

$$\text{Tasa de Actividad} = \frac{\text{PEA}}{\text{Población de 14 o más años}} \times 100$$

$$\text{Tasa de Empleo} = \frac{\text{Ocupados}}{\text{Población de 14 o más años}} \times 100$$

$$\text{Tasa de Desempleo} = \frac{\text{Desocupados}}{\text{PEA}} \times 100$$

$$\text{Tasa de Subempleo} = \frac{\text{Subempleados}}{\text{Ocupados}} \times 100$$

**Hogar particular:** Es un grupo de personas que se asocian para proveer sus necesidades alimenticias o de otra índole vital. Los miembros del Hogar que perciben ingresos, contribuyen a solventar los gastos del hogar. El grupo puede estar compuesto por personas emparentadas o no entre sí.





### 3.4.1 - Distribución porcentual de la población, por área y sexo, según condición de actividad (porcentaje sobre el total) - 2021

Condición de Actividad	Total País			Montevideo			Total interior			Localidades de 5.000 o más			Localidades de menos de 5.000 o rural		
	Total	Hombres	Mujeres	Total	Hombres	Mujeres	Total	Hombres	Mujeres	Total	Hombres	Mujeres	Total	Hombres	Mujeres
<b>Total</b>	<b>100,0</b>	<b>48,3</b>	<b>51,7</b>	<b>38,7</b>	<b>18,2</b>	<b>20,5</b>	<b>61,3</b>	<b>30,0</b>	<b>31,2</b>	<b>44,9</b>	<b>21,8</b>	<b>23,1</b>	<b>16,4</b>	<b>8,3</b>	<b>8,1</b>
<b>Activos</b>	50,9	27,3	23,6	20,7	10,7	10,0	30,3	16,6	13,7	22,4	12,0	10,4	7,9	4,6	3,3
<b>Ocupados</b>	46,2	25,1	21,1	18,7	9,7	9,0	27,5	15,4	12,1	20,1	11,0	9,1	7,3	4,4	3,0
<b>Desocupados</b>	4,7	2,2	2,6	1,9	0,9	1,0	2,8	1,2	1,6	2,3	1,0	1,3	0,5	0,2	0,3
Desocupado busca 1.a vez	0,9	0,4	0,5	0,4	0,2	0,2	0,5	0,2	0,3	0,4	0,2	0,2	0,1	0,0	0,1
Desocupado propiamente dicho	3,6	1,6	2,0	1,4	0,7	0,7	2,2	0,9	1,3	1,8	0,8	1,0	0,4	0,2	0,3
Desocupado en seguro de paro	0,2	0,1	0,1	0,1	0,0	0,0	0,1	0,1	0,0	0,1	0,0	0,0	0,0	0,0	0,0
<b>Inactivos</b>	31,5	12,2	19,3	12,0	4,6	7,4	19,5	7,6	11,9	14,0	5,5	8,6	5,4	2,1	3,3
<b>Quehaceres del hogar</b>	5,4	0,5	4,9	1,7	0,2	1,5	3,7	0,3	3,4	2,6	0,2	2,3	1,1	0,1	1,1
<b>Estudiante</b>	8,7	4,1	4,6	3,3	1,5	1,8	5,5	2,6	2,8	3,9	2,0	2,0	1,5	0,7	0,8
<b>Rentista</b>	0,2	0,1	0,2	0,1	0,0	0,1	0,1	0,0	0,1	0,1	0,0	0,1	0,0	0,0	0,0
<b>Jubilado</b>	3,2	0,7	2,5	1,2	0,2	1,0	2,0	0,5	1,5	1,5	0,3	1,2	0,5	0,2	0,3
<b>Pensionista</b>	12,7	6,0	6,8	5,3	2,3	3,0	7,5	3,6	3,8	5,4	2,6	2,8	2,1	1,0	1,0
<b>Otro</b>	1,2	0,8	0,4	0,4	0,3	0,1	0,7	0,5	0,3	0,6	0,3	0,2	0,2	0,1	0,1
<b>Menores de 14 años</b>	17,6	8,8	8,8	6,1	3,0	3,1	11,5	5,8	5,7	8,4	4,3	4,2	3,0	1,6	1,5

Fuente: Instituto Nacional de Estadística (INE) - Encuesta Continua de Hogares (ECH).

Nota: La adición de subtotaes puede no reproducir exactamente el total debido a los procesos computacionales de redondeo.

### 3.4.2 - Principales indicadores socioeconómicos para la población del país, por año (porcentaje)

Indicadores	2019	2020	2021
<b>Total población</b>	100,0	100,0	100,0
<b>Población de 14 y más años</b>	81,7	81,8	82,4
<b>Población económicamente activa</b>	50,8	49,5	50,9
<b>Ocupados</b>	46,3	44,4	46,2
<b>Desocupados</b>	4,5	5,1	4,7
<b>Población económicamente inactiva</b>	30,9	32,3	31,5
<b>Población menor de 14 años</b>	18,3	18,2	17,6
<b>Tasa de actividad</b>	62,2	60,5	61,8
<b>Tasa de empleo</b>	56,7	54,3	56,0
<b>Tasa de desempleo</b>	8,9	10,4	9,3
<b>Tasa de subempleo</b>	9,6	8,8	10,5
<b>Subempleo registrado (1)</b>	2,8	2,9	4,2
<b>Subempleo y no registro simultáneo</b>	6,7	6,0	6,4
<b>Tasa de no registro (2)</b>	24,8	22,2	21,7
<b>Media de semanas de búsqueda de empleo (en semanas)</b>	8,2	8,6	9,9
<b>Promedio de horas totales trabajadas en la semana</b>	38,5	38,3	38,4

Fuente: Instituto Nacional de Estadística (INE) - Encuesta Continua de Hogares (ECH).

Nota: Ver en Definiciones Generales (capítulo 3.4 - Empleo e Ingresos) cómo se calculan las diferentes tasas. Los datos que se presentan son el resultado de la aplicación de un proceso computacional, por lo cual las diferencias que pueden encontrarse entre los totales y sus componentes se originan por efecto del mismo.

(1): El subempleo es el ocupado que trabajando menos de 40 horas semanales, manifiesta el deseo de trabajar más horas y está disponible para hacerlo.

(2): El trabajador no registrado es aquella persona ocupada que declara no tener derecho a jubilación en el trabajo que desarrolla.

### 3.4.3 - Tasas de actividad, empleo y desempleo, según departamento - Población total - 2021

Departamento	Tasa de actividad Estimación puntual	Tasa de empleo Estimación puntual	Tasa de desempleo Estimación puntual
Total país	61,8	56,0	9,3
Montevideo	63,2	57,3	9,3
Total interior	60,8	55,2	9,3
Artigas	62,2	56,6	8,9
Canelones	63,2	56,5	10,6
Cerro Largo	55,6	52,5	5,6
Colonia	60,9	55,2	9,3
Durazno	63,4	58,9	7,2
Flores	67,1	60,6	9,8
Florida	59,9	56,5	5,8
Lavalleja	59,7	55,6	7,0
Maldonado	64,8	59,9	7,6
Paysandú	56,4	50,9	9,8
Río Negro	61,9	55,1	11,1
Rivera	57,8	53,5	7,6
Rocha	57,5	51,8	10,1
Salto	60,2	53,0	12,0
San José	58,5	54,7	6,4
Soriano	62,8	54,8	12,7
Tacuarembó	53,9	48,4	10,3
Treinta y Tres	56,5	51,4	9,0

Fuente: Instituto Nacional de Estadística (INE) - Encuesta Continua de Hogares (ECH).

Gráfico 3.4.3 - Tasa de desempleo, por departamento - 2021

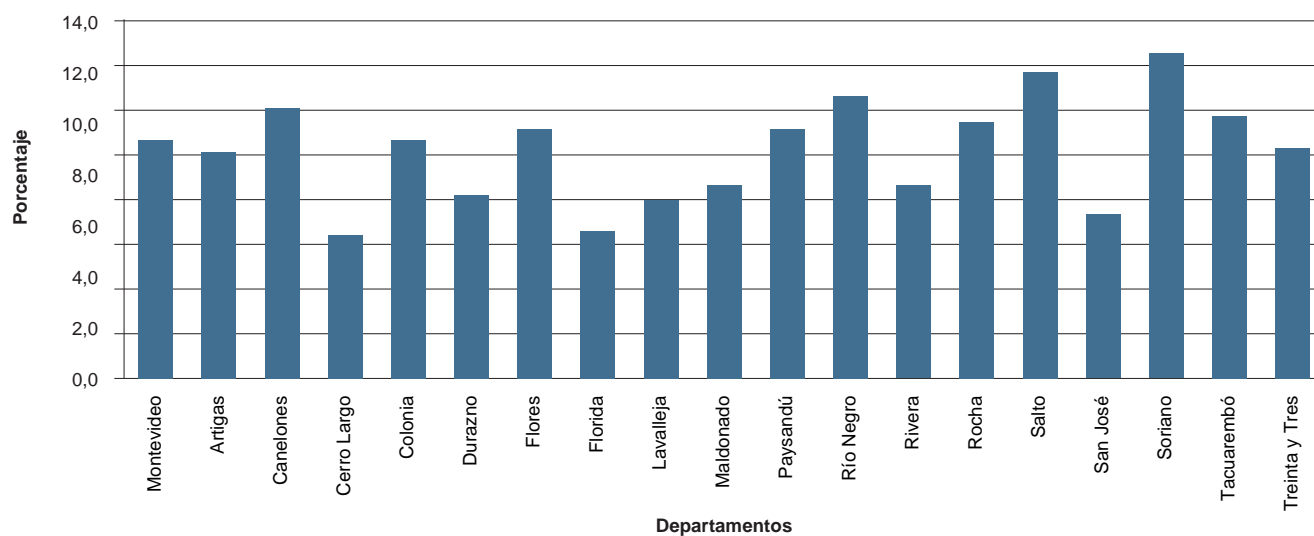

Fuente: Instituto Nacional de Estadística (INE) - Encuesta Continua de Hogares (ECH).

### 3.4.4 - Tasa de actividad, empleo y desempleo, por sexo, según departamento - 2021

Departamento	Tasa de actividad			Tasa de empleo			Tasa de desempleo		
	Total	Hombres	Mujeres	Total	Hombres	Mujeres	Total	Hombres	Mujeres
Total País	61,8	69,1	55,0	56,0	63,7	49,0	9,3	7,9	11,0
Montevideo	63,2	69,9	57,4	57,3	63,8	51,7	9,3	8,8	9,9
Total Interior	60,8	68,6	53,5	55,2	63,6	47,2	9,3	7,3	11,8
Artigas	62,2	71,0	53,9	56,6	66,5	47,3	8,9	6,2	12,2
Canelones	63,2	70,1	56,8	56,5	63,6	49,9	10,6	9,2	12,2
Cerro Largo	55,6	64,8	47,2	52,5	62,7	43,2	5,6	3,2	8,5
Colonia	60,9	69,2	52,9	55,2	65,1	45,8	9,3	5,9	13,5
Durazno	63,4	70,7	55,9	58,9	65,7	51,6	7,2	7,0	7,6
Flores	67,1	73,6	61,2	60,6	67,6	54,0	9,8	8,2	12,0
Florida	59,9	66,0	53,5	56,5	63,3	49,4	5,8	4,1	7,7
Lavalleja	59,7	68,7	50,2	55,6	64,1	46,5	7,0	6,8	7,3
Maldonado	64,8	71,0	59,1	59,9	66,7	53,7	7,6	6,2	9,1
Paysandú	56,4	64,7	48,5	50,9	59,7	42,5	9,8	7,8	12,0
Río Negro	61,9	70,2	54,0	55,1	64,9	45,7	11,1	7,5	15,5
Rivera	57,8	69,9	46,9	53,5	66,4	41,8	7,6	5,0	11,1
Rocha	57,5	64,8	50,6	51,8	59,4	44,5	10,1	8,3	12,3
Salto	60,2	68,0	52,4	53,0	62,5	43,5	12,0	8,1	17,0
San José	58,5	68,6	48,9	54,7	66,6	43,6	6,4	2,9	11,0
Soriano	62,8	70,6	55,3	54,8	61,7	48,1	12,7	12,6	12,9
Tacuarembó	53,9	60,8	47,9	48,4	56,6	41,2	10,3	7,1	13,8
Treinta y Tres	56,5	64,1	49,3	51,4	59,6	43,7	9,0	7,1	11,5

Fuente: Instituto Nacional de Estadística (INE) - Encuesta Continua de Hogares (ECH).

### Gráfico 3.4.4 - Tasa de desempleo, por sexo y departamento - 2021

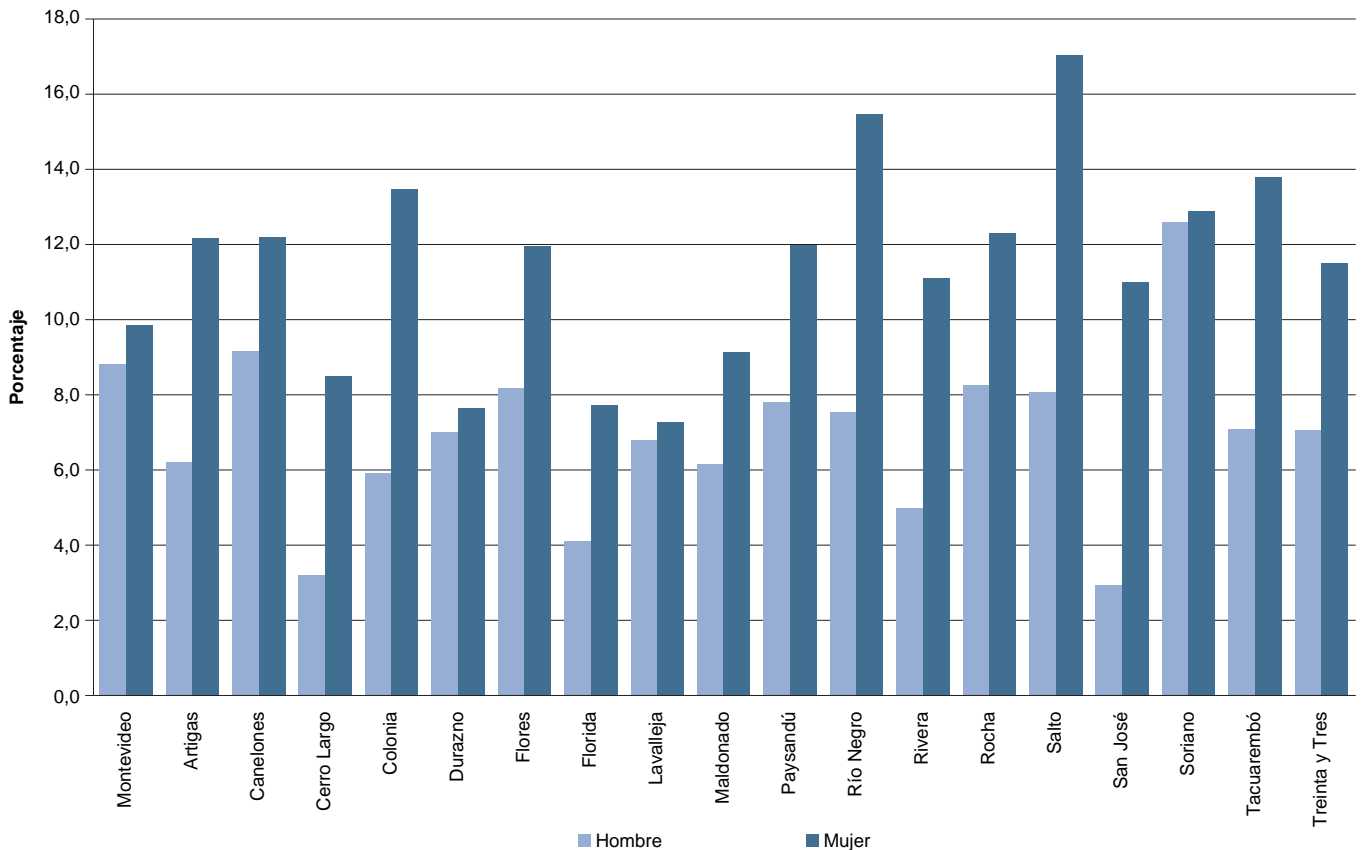

Fuente: Instituto Nacional de Estadística (INE) - Encuesta Continua de Hogares (ECH).

### 3.4.5 -Tasa de desempleo, por área geográfica con intervalos de confianza, según año

Año	Total País			Montevideo			Interior		
	Estimación Puntual	Intervalo de Confianza al 95%		Estimación Puntual	Intervalo de Confianza al 95%		Estimación Puntual	Intervalo de Confianza al 95%	
		Límite Inferior	Límite Superior		Límite Inferior	Límite Superior		Límite Inferior	Límite Superior
2012	6,5	6,2	6,8	6,8	6,4	7,2	6,2	5,9	6,5
2013	6,5	6,3	6,7	6,5	6,2	6,8	6,4	6,2	6,6
2014	6,6	6,3	6,9	6,7	6,4	7,0	6,4	6,2	6,6
2015	7,5	7,3	7,7	7,8	7,4	8,2	7,3	7,0	7,6
2016	7,8	7,5	8,1	8,2	7,8	8,6	7,6	7,3	7,9
2017	7,9	7,6	8,2	8,2	7,8	8,6	7,7	7,4	8,0
2018	8,3	8,0	8,6	8,7	8,3	9,1	8,1	7,8	8,4
2019	8,9	8,6	9,2	8,8	8,4	9,2	8,9	8,5	9,3
2020	10,4	..	..	9,5	..	..	10,9	..	..
2021	9,3	..	..	9,3	..	..	9,3	..	..
2020	10,4	..	..	9,5	..	..	10,9	..	..

Fuente: Instituto Nacional de Estadística (INE) - Encuesta Continua de Hogares (ECH).

Nota: La metodología implementada en 2020 no permite calcular IC para este tipo de parámetro debido a la correlación entre muestras.

### Gráfico 3.4.5 - Tasa de desempleo, por área geográfica

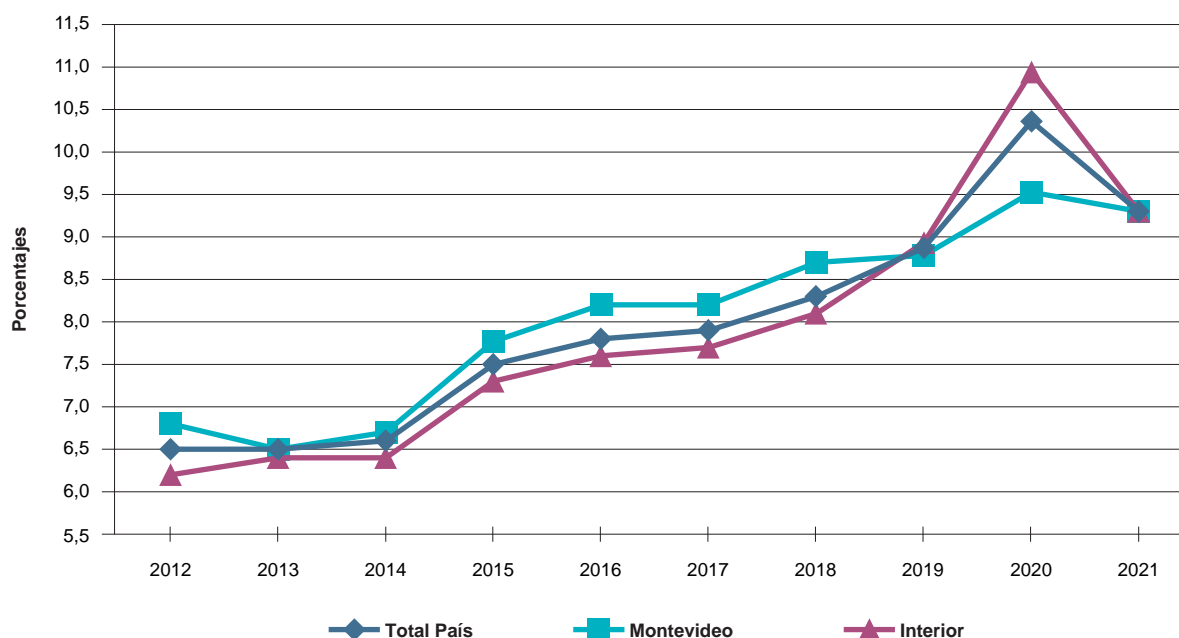

Fuente: Instituto Nacional de Estadística (INE) - Encuesta Continúa de Hogares (ECH).

### 3.4.6 - Tasa de actividad específica referida al total de la población de 14 o más años de edad, por año y sexo, según grupos de edades (porcentaje)

Grupos de edades	2019			2020			2021		
	Total	Hombres	Mujeres	Total	Hombres	Mujeres	Total	Hombres	Mujeres
Total	62,2	70,1	54,9	60,5	67,9	53,8	61,8	69,1	55,0
14 a 19	19,9	22,9	16,5	17,4	20,1	14,5	15,7	18,6	12,5
20 a 24	73,5	80,9	65,9	69,2	75,5	62,8	72,2	80,0	63,6
25 a 34	87,8	94,0	81,8	87,0	92,8	81,3	87,6	93,3	82,0
35 a 44	90,0	96,3	84,1	89,1	95,2	83,2	90,2	95,2	85,4
45 a 54	86,2	94,1	78,6	86,3	93,9	79,2	87,2	93,8	80,9
55 a 64	63,8	74,0	54,6	62,2	70,9	54,3	63,8	71,8	56,6
65 o más	13,4	20,0	9,0	11,5	17,2	7,6	11,6	17,4	7,5

Fuente: Instituto Nacional de Estadística (INE) - Encuesta Continua de Hogares (ECH).

### 3.4.7 - Distribución de ocupados, por sexo, según sector de actividad económica (porcentaje) - 2021

Sector de actividad económica	Total	Hombres	Mujeres
<b>Total</b>	<b>100,0</b>	<b>100,0</b>	<b>100,0</b>
Producción agropecuaria, forestación y pesca	8,1	11,7	3,8
Explotación de minas y canteras	0,1	0,1	0,0
Industria manufacturera	10,1	12,2	7,5
Suministro de electricidad, gas	0,6	0,9	0,3
Suministro de agua	0,7	1,0	0,3
Construcción	6,9	12,3	0,5
Comercio al por menor y al por mayor; reparación de vehículo	17,2	17,6	16,6
Transporte, almacenamiento	4,6	7,0	1,8
Alojamiento y servicios de comida	3,3	2,6	4,0
Información y comunicación	2,8	3,5	2,0
Actividades financieras y de seguros	1,7	1,5	2,1
Actividades inmobiliarias	0,6	0,5	0,6
Actividades profesionales, científicas y técnicas	4,1	3,6	4,7
Actividades administrativas y servicios de apoyo	4,6	4,4	4,9
Administración pública y defensa; planes de seguridad social	7,5	8,1	6,9
Enseñanza	7,2	3,6	11,5
Servicios sociales y relacionados con la salud humana	8,8	3,9	14,6
Artes, entretenimientos y recreación	1,6	1,8	1,4
Otras actividades de servicios	3,3	2,3	4,5
Servicio doméstico en hogares privados	5,9	1,1	11,5
Actividades de organizaciones y órganos extraterritoriales	0,1	0,1	0,1

Fuente: Instituto Nacional de Estadística (INE) - Encuesta Continua de Hogares (ECH).

Nota 1: A partir del año 2012 se utiliza una adaptación del Clasificador CIU Rev. 4 para el país.

Nota 2: La suma de los parciales puede no coincidir con el total debido a redondeos en las cifras.

### 3.4.8 - Distribución de ocupados, por sexo, según tipo de ocupación principal (porcentaje) - 2021

Ocupación principal	Total	Hombres	Mujeres
<b>Total</b>	<b>100,0</b>	<b>100,0</b>	<b>100,0</b>
Directores y gerentes	2,5	2,9	2,2
Profesionales, científicos e intelectuales	14,4	10,4	19,1
Técnicos y profesionales de nivel medio	8,3	8,5	8,1
Personal de apoyo administrativo	11,4	7,9	15,6
Trabajadores de los servicios y vendedores de comercios y mercados	20,4	14,4	27,6
Trabajadores agropecuarios y pesqueros	4,3	6,3	1,8
Oficiales, operarios y artesanos	13,2	20,8	4,2
Operadores de instalaciones y máquinas y ensambladores	6,8	11,2	1,7
Ocupaciones elementales	17,4	15,8	19,2
Ocupaciones militares	0,8	1,4	0,1

Fuente: Instituto Nacional de Estadística (INE) - Encuesta Continua de Hogares (ECH).

Nota 1: A partir del año 2012 se adoptó el Clasificador CIUO 08 para el país.

Nota 2: La suma de los parciales puede no coincidir con el total debido a redondeos en las cifras.

### 3.4.9 - Distribución de ocupados, por sexo, según año y categoría de la ocupación

Año y categoría de la ocupación	Total	Hombres	Mujeres
<b>2020</b>			
<b>Total</b>	<b>100,0</b>	<b>100,0</b>	<b>100,0</b>
Empleado privado	54,6	54,2	55,0
Empleado público	17,0	14,2	20,3
Cooperativa	0,1	0,1	0,2
Patrón	3,3	4,4	2,0
Trabajador por cuenta propia sin local	2,3	1,6	3,1
Trabajador por cuenta propia con local	21,6	24,8	17,8
No remunerado	0,9	0,5	1,4
Trabajadores en un programa social de empleo	0,1	0,0	0,2
<b>2021</b>			
<b>Total</b>	<b>100,0</b>	<b>100,0</b>	<b>100,0</b>
Empleado privado	54,3	54,2	54,4
Empleado público	17,0	14,7	19,7
Cooperativa	0,2	0,2	0,2
Patrón	3,3	4,2	2,3
No remunerado	0,9	0,6	1,2
Trabajadores en un programa social de empleo	0,3	0,3	0,4
Trabajador cuenta propia	24,0	25,8	21,7

Fuente: Instituto Nacional de Estadística (INE) - Encuesta Continua de Hogares (ECH).

Nota 1: Se considera la ocupación principal.

Nota 2: La suma de los parciales puede no coincidir con el total debido a redondeos en las cifras.

Gráfico 3.4.9 - Distribución de ocupados, por categoría de la ocupación - 2021

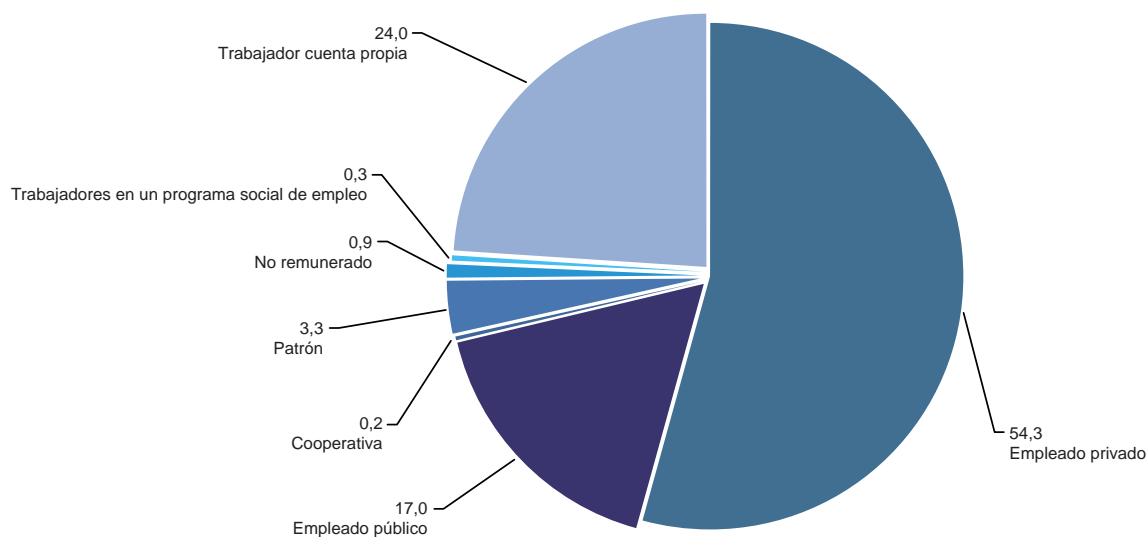

Fuente: Instituto Nacional de Estadística (INE) - Encuesta Continua de Hogares (ECH).

### 3.4.10 - Estimación puntual del porcentaje de ocupados, por área geográfica (localidades urbanas) y sexo, según año y características de la ocupación

Año y características de la ocupación	Total			Montevideo			Resto País Urbano		
	Total	Hombre	Mujer	Total	Hombre	Mujer	Total	Hombre	Mujer
<b>2020</b>									
Total	100,0	100,0	100,0	100,0	100,0	100,0	100,0	100,0	100,0
<b>Subempleo</b>									
Subempleo en empresas con 5 o más ocupados	1,8	1,2	2,4	2,1	1,6	2,8	1,5	1,0	2,1
Subempleo en empresas con menos de 5 ocupados	1,2	0,7	1,7	1,1	0,7	1,6	1,2	0,7	1,8
Subempleo y no registrado en empresas con 5 o más ocupados	0,3	0,4	0,2	0,2	0,3	0,1	0,4	0,5	0,3
Subempleo y no registrado en empresas con menos de 5 ocupados	5,8	6,2	5,2	3,9	4,7	3,1	7,2	7,4	7,0
<b>No registrados (No subempleados)</b>									
No registrados en empresas con 5 o más ocupados	1,2	1,6	0,6	0,9	1,3	0,5	1,4	1,8	0,8
No registrados en empresas con menos de 5 ocupados	14,7	15,6	13,7	9,5	10,9	7,9	18,8	19,1	18,6
<b>Sin restricciones</b>									
Resto en empresas con 5 o más ocupados	58,5	58,5	58,4	65,9	64,8	67,2	52,6	53,9	51,0
Resto en empresas con menos de 5 ocupados	16,6	15,7	17,7	16,2	15,7	16,8	16,9	15,6	18,4
<b>2021</b>									
Total	100,0	100,0	100,0	100,0	100,0	100,0	100,0	100,0	100,0
<b>Subempleo</b>									
Subempleo en empresas con 5 o más ocupados	2,7	1,9	3,7	3,4	2,4	4,5	2,5	1,7	3,4
Subempleo en empresas con menos de 5 ocupados	1,5	0,9	2,1	1,7	1,3	2,1	1,4	0,7	2,2
Subempleo y no registrado en empresas con 5 o más ocupados	0,4	0,5	0,2	0,4	0,5	0,2	0,4	0,5	0,3
Subempleo y no registrado en empresas con menos de 5 ocupados	5,7	5,9	5,5	4,2	4,4	4,0	7,1	7,3	6,9
<b>No registrados (No subempleados)</b>									
No registrados en empresas con 5 o más ocupados	1,2	1,7	0,7	0,9	1,2	0,5	1,5	2,0	0,8
No registrados en empresas con menos de 5 ocupados	13,9	14,4	13,4	8,3	8,8	7,8	17,7	17,6	17,7
<b>Sin restricciones</b>									
Resto en empresas con 5 o más ocupados	56,1	57,1	55,0	64,3	64,5	64,1	52,5	55,1	49,3
Resto en empresas con menos de 5 ocupados	18,4	17,6	19,4	16,8	16,8	16,8	17,0	15,0	19,6

Fuente: Instituto Nacional de Estadística (INE) - Encuesta Continua de Hogares (ECH).

Nota 1: Se considera la ocupación principal.

Nota 2: La suma de los parciales puede no coincidir con el total debido a redondeos en las cifras.

### 3.4.11 - Porcentaje de desocupados, por semanas de búsqueda de empleo y promedio de duración de la desocupación en semanas, según año, área geográfica y sexo

Año, área geográfica y sexo	Total	Semanas de búsqueda de empleo							Promedio
		Hasta 4	5 a 8	9 a 12	13 a 24	25 a 36	37 a 52	53 y más	
<b>2020</b>									
Total País	100,0	40,5	26,4	15,3	16,4	0,9	0,5	0,1	8,6
Hombre	100,0	41,9	25,6	14,6	16,2	1,0	0,6	0,1	8,6
Mujer	100,0	39,3	27,0	15,8	16,7	0,8	0,5	0,0	8,6
Montevideo	100,0	39,4	27,9	14,5	16,4	0,9	1,0	0,0	8,7
Hombre	100,0	39,9	26,7	13,9	17,2	1,2	1,2	0,0	9,0
Mujer	100,0	39,0	28,9	15,1	15,6	0,7	0,8	0,0	8,5
Resto País	100,0	41,1	25,5	15,7	16,5	0,8	0,3	0,1	8,5
Hombre	100,0	43,3	25,0	15,0	15,5	0,9	0,2	0,2	8,4
Mujer	100,0	39,5	25,9	16,2	17,3	0,8	0,3	0,0	8,6
<b>2021</b>									
Total País	100,0	35,4	25,5	16,3	19,4	1,8	1,2	0,3	9,9
Hombre	100,0	35,9	26,4	16,5	18,4	1,7	1,0	0,1	9,5
Mujer	100,0	35,1	24,8	16,2	20,3	1,8	1,5	0,5	10,2
Montevideo	100,0	33,1	29,0	15,1	18,8	1,9	1,6	0,5	10,1
Hombre	100,0	32,4	31,2	15,6	17,6	2,2	1,1	0,0	9,5
Mujer	100,0	33,8	26,9	14,6	20,0	1,7	2,1	0,9	10,7
Resto País	100,0	37,1	23,1	17,1	19,8	1,7	1,0	0,2	9,7
Hombre	100,0	38,8	22,4	17,2	19,0	1,4	0,9	0,1	9,4
Mujer	100,0	35,9	23,5	17,1	20,5	1,8	1,0	0,2	9,8

Fuente: Instituto Nacional de Estadística (INE) - Encuesta Continua de Hogares (ECH).

Nota: La suma de los parciales puede no coincidir con el total debido a redondeos en las cifras.

### 3.4.12 - Promedio de horas trabajadas en la semana en la ocupación principal, por sector de actividad, según departamento - 2021

Departamento	Total	Sector Primario	Sector Secundario	Sector Terciario
<b>Total</b>	<b>36,9</b>	<b>43,1</b>	<b>39,0</b>	<b>35,8</b>
Montevideo	36,8	42,6	39,4	36,3
Resto País	37,0	43,2	38,8	35,3
Artigas	35,7	40,9	35,7	33,4
Canelones	37,1	44,5	39,5	35,5
Cerro Largo	36,2	41,4	36,5	35,1
Colonia	37,4	43,5	41,3	34,9
Durazno	37,8	43,4	39,0	36,0
Flores	36,7	42,3	37,9	34,6
Florida	37,2	45,4	36,9	34,2
Lavalleja	38,1	43,1	38,0	36,7
Maldonado	36,1	36,7	38,2	35,5
Paysandú	37,0	44,1	37,8	34,9
Río Negro	39,4	46,7	38,9	37,4
Rivera	37,1	40,6	37,3	36,5
Rocha	36,0	40,4	35,6	35,0
Salto	36,0	42,2	36,7	33,8
San José	39,7	46,8	42,2	36,8
Soriano	37,0	43,4	37,8	34,9
Tacuarembó	36,7	40,0	39,3	35,1
Treinta y Tres	35,9	44,5	39,7	32,8

Fuente: Instituto Nacional de Estadística (INE) - Encuesta Continua de Hogares (ECH).



### 3.4.13 - Total de funcionarios públicos de Administración Central, Entes autónomos, Servicios Descentralizados y Gobiernos departamentales, por año, según Inciso

Inciso	Al 31/12/2019	Al 31/12/2020	Al 31/12/2021
<b>Total general (1)</b>	<b>301.454</b>	<b>299.897</b>	<b>296.933</b>
<b>01 Poder Legislativo</b>	1.219	1.134	1.123
<b>02 Presidencia de la República</b>	1.840	1.630	1.567
<b>03 Ministerio de Defensa Nacional</b>	27.838	28.226	28.198
<b>04 Ministerio del Interior</b>	33.101	32.945	32.866
<b>05 Ministerio de Economía y Finanzas</b>	4.211	3.988	3.771
<b>06 Ministerio de Relaciones Exteriores</b>	589	569	549
<b>07 Ministerio de Ganadería, Agricultura y Pesca</b>	1.760	1.650	1.570
<b>08 Ministerio de Industria, Energía y Minería</b>	455	437	409
<b>09 Ministerio de Turismo (4)</b>	164	159	155
<b>10 Ministerio de Transporte y Obras Públicas</b>	2.816	2.643	2.501
<b>11 Ministerio de Educación y Cultura</b>	1.806	1.682	1.581
<b>12 Ministerio de Salud Pública</b>	800	756	710
<b>13 Ministerio de Trabajo y Seguridad Social</b>	742	705	674
<b>14 Ministerio de Vivienda y Ordenamiento Territorial</b>	553	537	513
<b>15 Ministerio de Desarrollo Social</b>	1.702	1.662	1.598
<b>36 Ministerio de Ambiente</b>	..	3	7
<b>16 Poder Judicial</b>	4.853	4.766	4.723
<b>17 Tribunal de Cuentas</b>	382	385	375
<b>18 Corte Electoral</b>	979	970	944
<b>19 Tribunal de lo Contencioso Administrativo</b>	70	66	65
<b>25 Administración Nacional de Educación Pública</b>	90.687	92.635	90.784
<b>26 Universidad de la República</b>	18.097	18.129	18.207
<b>27 Instituto del Niño y el Adolescente del Uruguay</b>	4.781	4.685	4.521
<b>28 Banco de Previsión Social</b>	3.900	3.732	3.584
<b>29 Administración de Servicios de Salud del Estado</b>	25.955	25.785	26.697
<b>31 Universidad Tecnológica</b>	530	608	594
<b>32 Instituto Uruguayo de Meteorología (2)</b>	155	165	161
<b>33 Fiscalía General de la Nación (2)</b>	743	706	686
<b>34 Junta de Transparencia y Ética Pública (2)</b>	16	16	14
<b>35 Instituto Nacional de Inclusión Social Adolescente (3)</b>	1.593	1.636	1.659
<b>50 Banco Central del Uruguay</b>	630	598	591
<b>51 Banco de la República Oriental del Uruguay</b>	3.766	3.516	3.280
<b>52 Banco Hipotecario del Uruguay</b>	320	282	260
<b>53 Banco de Seguros del Estado</b>	1.837	1.828	1.764
<b>60 Administración Nacional de Combustibles Alcohol y Portland</b>	2.338	2.230	2.155
<b>61 Administración Nacional de Usinas y Trasmisiones Eléctricas</b>	6.541	6.183	6.046
<b>62 Administración de Ferrocarriles del Estado</b>	512	469	424
<b>64 Administración Nacional de Puertos</b>	972	951	950
<b>65 Administración Nacional de Telecomunicaciones</b>	5.910	5.670	5.401
<b>66 Administración de Obras Sanitarias del Estado</b>	4.255	4.023	3.891
<b>67 Administración Nacional de Correos</b>	1.779	1.719	1.667
<b>68 Agencia Nacional de Viviendas</b>	493	455	411
<b>69 Unidad Reguladora de Servicios de Energía y Agua</b>	..	46	48
<b>70 Instituto Nacional de Colonización</b>	249	247	243
<b>71 Unidad Reguladora de Servicios de Comunicaciones</b>	..	84	80
<b>80 Gobierno Departamental de Artigas</b>	1.547	1.503	1.571
<b>81 Gobierno Departamental de Canelones</b>	4.699	4.580	4.416
<b>82 Gobierno Departamental de Cerro Largo</b>	1.523	1.644	1.835
<b>83 Gobierno Departamental de Colonia</b>	1.500	1.513	1.496
<b>84 Gobierno Departamental de Durazno</b>	1.476	1.331	1.299
<b>85 Gobierno Departamental de Flores</b>	641	615	888

## Continuación

Inciso	Al 31/12/2019	Al 31/12/2020	Al 31/12/2021
86 Gobierno Departamental de Florida	1.161	1.143	1.158
87 Gobierno Departamental de Lavalleja	1.483	1.423	1.387
88 Gobierno Departamental de Maldonado	3.079	3.097	3.160
89 Gobierno Departamental de Paysandú	1.799	1.655	1.576
90 Gobierno Departamental de Río Negro	1.833	1.695	1.703
91 Gobierno Departamental de Rivera	1.107	1.028	1.073
92 Gobierno Departamental de Rocha	1.658	1.612	1.744
93 Gobierno Departamental de Salto	1.828	1.785	1.774
94 Gobierno Departamental de San José	901	902	911
95 Gobierno Departamental de Soriano	1.747	1.720	1.577
96 Gobierno Departamental de Tacuarembó	1.639	1.554	1.510
97 Gobierno Departamental de Treinta y Tres	1.315	1.357	1.329
98 Gobierno Departamental de Montevideo	8.563	8.413	8.489
Congreso de Intendentes	16	16	20

Fuente: Oficina Nacional de Servicio Civil (ONSC).

Nota 1: La cantidad de cargos y funciones públicas ocupadas se refiere a un puesto de trabajo específico, ocupado por una persona. Una misma persona puede ocupar, en ciertas circunstancias, varios cargos o funciones.

Nota 2: En los Gobiernos Departamentales están incluidos los funcionarios de las Intendencias y Juntas Departamentales.

(1): Incluye funcionarios presupuestados, contratados permanentes, provisorios, contratos de trabajo, efectivos, zafrales y eventuales, contratos personal policial/militar sub-alterno, docentes efectivos, interinos y suplentes y otros.

(2): Estos organismos en los años previos al 2015 estaban dentro de otros incisos (Meteorología en Ministerio de Defensa, Fiscalía General y Junta de Transparencias en Ministerio de Educación y Cultura).

(3): El Instituto Nacional de Inclusión Social Adolescente se crea con funcionarios del INAU.

(4): La Secretaría de Deporte pasa a Presidencia.

### 3.4.14 - Medidas descriptivas del ingreso de los hogares urbanos, según año y grandes áreas (pesos corrientes)

Año y grandes áreas	Promedio del ingreso		Límite superior 20% más pobre	Mediana	Límite inferior 20% más rico
	Con valor locativo	Sin valor locativo			
<b>2019</b>					
Total País	77.401	66.635	37.044	61.827	105.380
Montevideo	92.577	79.763	43.567	73.364	126.854
Resto País	65.851	56.644	33.677	54.745	89.581
<b>2020</b>					
Total País	78.923	67.766	37.116	62.667	107.192
Montevideo	94.735	81.497	44.680	74.751	127.689
Resto País	66.979	57.393	33.227	55.090	91.862
<b>2021</b>					
Total País	86.239	75.205	40.677	68.294	116.092
Montevideo	105.240	91.327	48.867	82.996	142.586
Resto País	73.178	64.123	36.617	60.756	98.525

Fuente: Instituto Nacional de Estadística (INE) - Encuesta Continua de Hogares (ECH).

Nota: Para el cálculo de la mediana y de los cuantiles de ingreso se utilizó la variable HT11 que nuclea los ingresos del hogar con valor locativo.

### 3.4.15 - Índice Medio de Salarios, por año, según sector - Base julio 2008 = 100 variación anual

Sector	2019	2020	2021
Índice Medio de Salarios	8,49	7,75	6,28
<b>Salarios y compensaciones Sector Privado</b>	7,72	6,96	6,50
D - Industrias Manufactureras	7,71	7,18	7,10
F - Construcción	5,93	8,06	6,71
G - Comercio al por mayor y al por menor; Reparación de vehículos	7,64	6,56	5,71
H - Hoteles y restaurantes	7,71	6,87	5,53
I - Transporte almacenamiento y comunicaciones	8,33	5,56	6,21
J - Intermediación Financiera	7,89	7,58	7,96
K - Actividades Inmobiliarias Empresariales y de alquiler	8,73	8,01	7,56
M - Enseñanza	7,52	6,60	5,75
N - Servicios sociales y de salud	7,77	6,67	5,71
<b>Salarios y compensaciones Sector Público</b>	9,93	9,18	5,88
Gobierno Central	10,31	9,05	5,19
Empresas Públicas	10,25	8,93	6,22
Gobiernos Departamentales	8,05	10,03	7,81

Fuente: Instituto Nacional de Estadística (INE).

#### Gráfico 3.4.15.A - Índice Medio de Salarios, por año

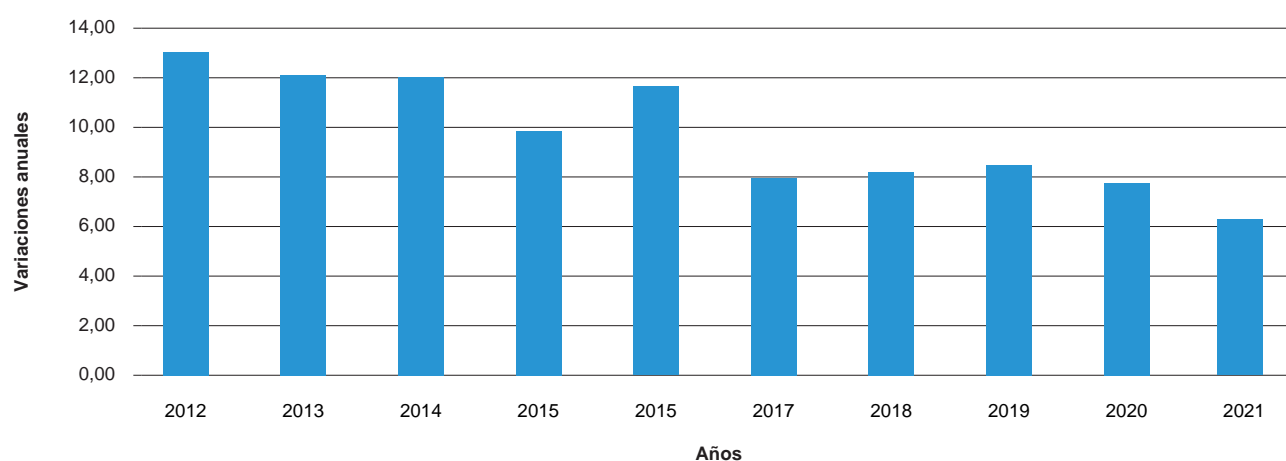

Fuente: Instituto Nacional de Estadística (INE).

#### Gráfico 3.4.15.B - Índice Medio de Salarios, por sector y año

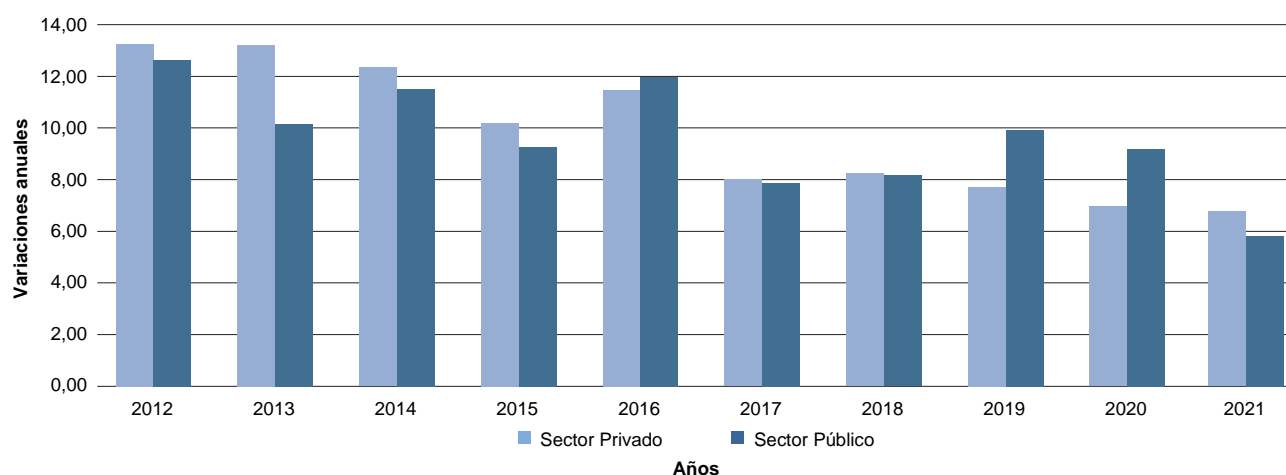

Fuente: Instituto Nacional de Estadística (INE).

### 3.4.16 - Índice Medio de Salarios Reales, por año, según sector - Base julio 2008 = 100

Sector	2019	2020	2021
Índice Medio de Salarios Real	-0,27	-1,52	-1,56
<b>Salarios y compensaciones Sector Privado</b>	-0,98	-2,25	-1,35
D - Industrias Manufactureras	-0,99	-2,04	-0,79
F - Construcción	-2,62	-1,24	-1,16
G - Comercio al por mayor y al por menor; Reparación de vehículos	-1,05	-2,61	-2,08
H - Hoteles y restaurantes	-0,99	-2,33	-2,25
I - Transporte almacenamiento y comunicaciones	-0,43	-3,53	-1,62
J - Intermediación Financiera	-0,82	-1,69	0,01
K - Actividades Inmobiliarias Empresariales y de alquiler	-0,05	-1,28	-0,37
M - Enseñanza	-1,16	-2,58	-2,04
N - Servicios sociales y de salud	-0,94	-2,51	-2,09
<b>Salarios y compensaciones Sector Público</b>	1,04	-0,22	-1,92
Gobierno Central	1,40	-0,33	-2,57
Empresas Públicas	1,35	-0,45	-1,61
Gobiernos Departamentales	-0,68	0,57	-0,13

Fuente: Instituto Nacional de Estadística (INE).

#### Gráfico 3.4.16 A - Índice Medio de Salarios Real, por año

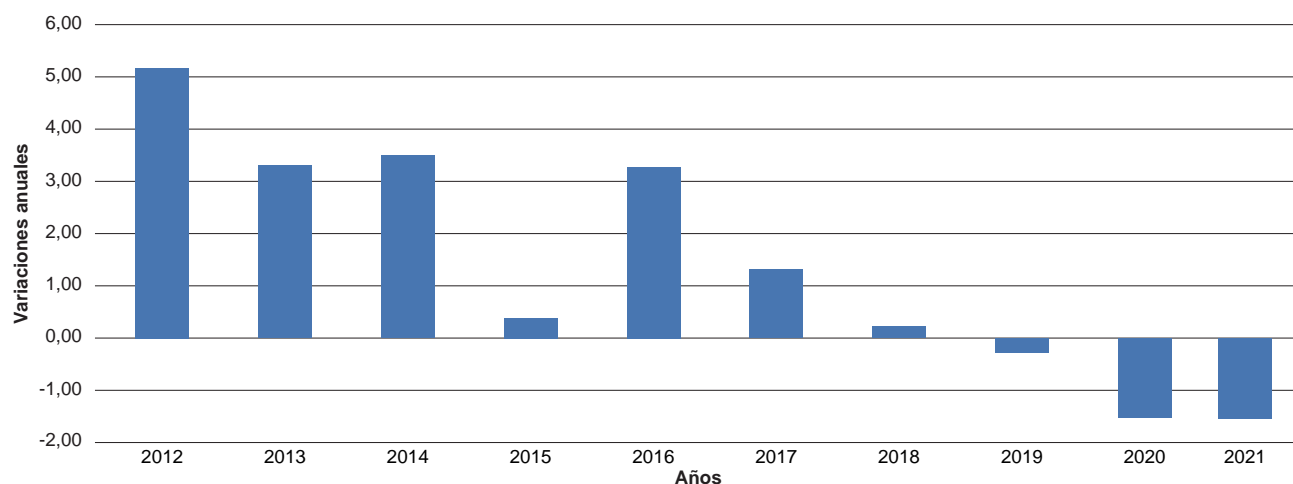

Fuente: Instituto Nacional de Estadística (INE).

#### Gráfico 3.4.16 B - Índice Medio de Salarios Real, por sector y año

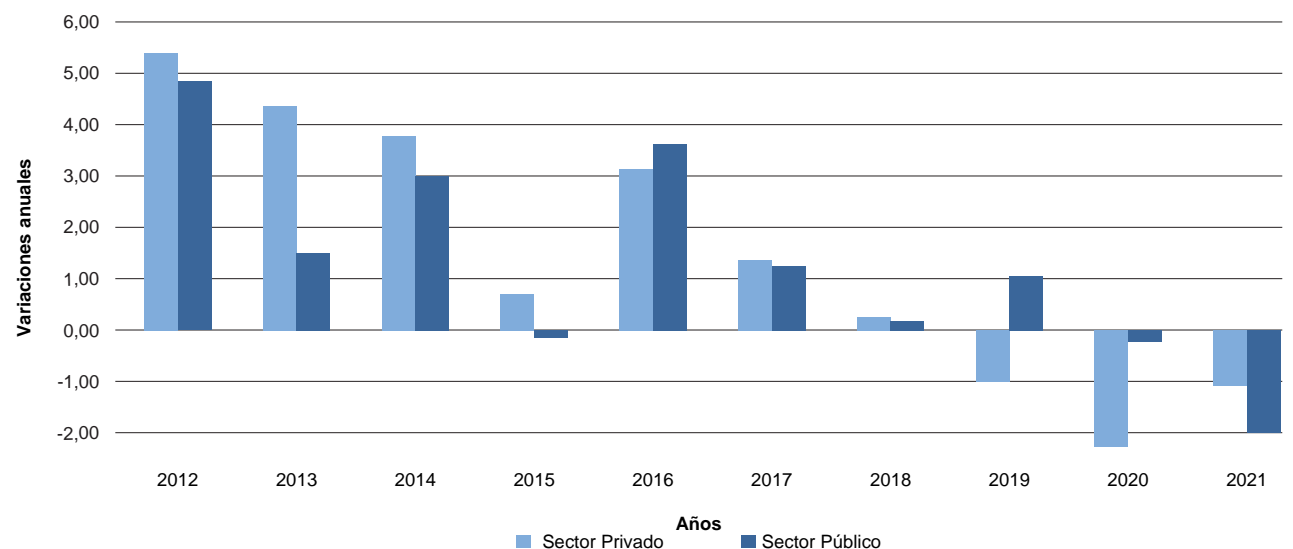

Fuente: Instituto Nacional de Estadística (INE).

### 3.4.17 - Salario Mínimo Nacional (mayores de 18 años), según fecha de vigencia (pesos)

Fecha de vigencia	Mensual	Jornal	Variación %
1° de enero de 2000	1.060	42,40	1,92
1° de enero de 2001	1.092	43,68	3,02
1° de enero de 2002	1.110	44,40	1,65
1° de enero de 2003	1.145	45,80	3,15
1° de mayo de 2003	1.170	46,80	2,18
1° de setiembre de 2003	1.194	47,76	2,05
1° de enero de 2004	1.242	49,68	4,02
1° de julio de 2004	1.310	52,40	5,48
1° de enero de 2005	2.050	82,00	56,49
1° de julio de 2005	2.500	100,00	21,95
1° de enero de 2006	2.618	104,70	4,70
1° de julio de 2006	3.000	120,00	14,61
1° de enero de 2007	3.075	123,00	2,50
1° de julio de 2007	3.244	129,76	5,50
1° de enero de 2008	3.416	136,64	5,30
1° de julio de 2008	4.150	166,00	21,49
1° de enero de 2009	4.441	177,64	7,01
1° de enero de 2010	4.799	191,96	8,06
1° de enero de 2011	6.000	240,00	25,03
1° de enero de 2012	7.200	288,00	20,00
1° de enero de 2013	7.920	316,80	10,00
1° de enero de 2014	8.960	358,40	13,13
1° de enero de 2015	10.000	400,00	11,61
1° de enero de 2016	11.150	446,00	11,50
1° de enero de 2017	12.265	490,60	10,00
1° de enero de 2018	13.430	537,20	9,50
1° de enero de 2019	15.000	600,00	11,69
1° de Julio de 2019	15.650	626,00	4,33
1° de enero de 2020	16.300	652,00	4,15
1° de enero de 2021	17.930	717,20	10,00
1° de enero de 2022	19.364	774,56	8,00

Fuente: Ministerio de Trabajo y Seguridad Social (MTSS).

### 3.4.18 - Salarios Mínimos para trabajadores empleados en ganadería, agricultura y actividades conexas, por fecha de vigencia, según categoría ocupacional (pesos por mes)

Categoría ocupacional	Fecha de vigencia	
	1/1/2021	1/7/2021
<b>Plantaciones de caña de azúcar</b>		
<b>Trabajadores remunerados por hora</b>		
Capataz (1)	161,65	166,50
Motorista (1)	113,80	117,21
Tractorista (1)	117,87	121,41
Chofer (1)	115,09	118,54
Administrativo (1)	115,09	118,54
Sereno (1)	99,41	102,91
Peón común (1)	114,23	117,66
Peón adelantado (1)	116,30	119,79
Regador (1)	126,92	130,73
Tractorista de máquina pesada (1)	126,92	130,73
<b>Trabajadores Destajistas</b>		
<b>Cosecha a mano</b>		
Corte, despunte y sacada a la cabecera (2)	435,72	448,79
Corte, despunte y apilada, dentro de máximo 8 surcos (2)	321,97	331,63
Corte (2)	166,71	171,71
Despunte (2)	112,22	115,59
Sacada a la cabecera (2)	150,57	155,09
Apilada dentro de un máximo de 8 surcos (2)	43,00	44,29
<b>Cosecha mecanizada</b>		
Despunte y sacada a la cabecera (2)	263,72	271,63
Retoque y sacada a la cabecera (2)	240,53	247,75
Despunte y apilada dentro de máximo 8 surcos (2)	155,26	159,92
Despunte (2)	112,21	115,58
Sacada a la cabecera (2)	150,57	155,09
Apilada dentro de un máximo de 8 surcos (2)	43,00	44,29
<b>Plantaciones de arroz</b>		
Peón común (3)	1.006,00	1.031,00
Peón semi especializado (3)	1.030,00	1.056,00
Operario especializado (3)	1.033,00	1.059,00
Operario altamente especializado (3)	1.083,00	1.110,00
Capataz simple y capataz de cuadrilla (3)	1.137,00	1.165,00
Capataz general (3)	1.194,00	1.224,00
<b>Tambos</b>		
Sin Especialización 1 (3)	871,00	893,00
Aprendiz (3)	920,00	943,00
Sin Especialización 2 (3)	1.006,00	1.031,00
Especializado (3)	1.033,00	1.059,00
Altamente especializado (3)	1.083,00	1.110,00
Capataz (3)	1.137,00	1.165,00
Capataz general (3)	1.194,00	1.224,00
Administrador (3)	1.226,00	1.257,00
<b>Demás Sectores (grupo madre)</b>		
Sin Especialización 1 (3)	881,00	903,00
Aprendiz (3)	930,00	953,00
Sin Especialización 2 (3)	1.017,00	1.042,00
Especializado (3)	1.045,00	1.071,00
Altamente especializado (3)	1.096,00	1.123,00
Capataz (3)	1.150,00	1.179,00
Capataz general (3)	1.207,00	1.237,00
Administrador (3)	1.240,00	1.271,00

Fuente: Ministerio de Trabajo y Seguridad Social (MTSS).

(1): Remuneración por hora.

(2): Remuneración por tonelada.

(3): Remuneración por jornal.

### 3.4.19 - Salarios Mínimos de trabajadores empleados en forestación incluidos bosques, montes y tuberías, por fecha de vigencia, según categoría ocupacional (pesos)

Categoría ocupacional	1/1/2021	1/7/2021	1/1/2022
Peón común (1)	879	933	968
Peón especializado (1)	958	1.017	1.055
Maquinista 1 (1)	1.117	1.186	1.230
Maquinista 2 (1)	1.229	1.305	1.353
Maquinista especializado (1)	1.294	1.374	1.425
Administrativo (2)	27.152	28.820	29.886
Capataz (2)	33.359	35.409	36.719
Supervisor (2)	37.453	39.754	41.225
Complemento alimentación y vivienda (1)	188	188	203

Fuente: Ministerio de Trabajo y Seguridad Social (MTSS).

Nota: A partir del 01/01/2010 comenzó a regir una nueva categorización de actividades rurales.

(1): Remuneraciones diarias.

(2): Remuneraciones mensuales.

### 3.4.20 - Salarios Mínimos de los trabajadores rurales empleados en fruticultura, criaderos suínos, apicultura, viñedos y criaderos de aves, según categoría ocupacional (pesos por mes)

Categoría ocupacional	Fruticultura en general, criaderos suínos	Viñedos	Criadero aves	Apicultura	Citrus y arándanos
<b>Vigencia 1° Enero de 2021</b>					
Capataz general	26.324		26.350	26.254	24.395
Especializado 1	20.193	20.286	20.418	21.134	17.706
Especializado 2	21.305	22.556	21.542	24.270	19.100
Especializado 3	23.031		22.958		20.758
Especializado 4	24.906		24.932		22.185
Peón común	19.261	19.249	19.475	19.258	17.301
Supervisor de área		26.397			
Complemento alimentación y vivienda en caso de no proporcionarse	4.751	4.582	4.189	4.751	4.004
<b>Vigencia 1° Enero de 2022</b>					
Capataz general	29.910		30.242	28.688	26.656
Especializado 1	22.313	22.776	22.561	23.317	19.724
Especializado 2	24.009	25.081	24.276	26.520	21.073
Especializado 3	25.834		26.121		22.903
Especializado 4	27.797		28.106		24.477
Peón común	21.251		21.487	21.247	19.089
Supervisor de área		29.353			
Complemento alimentación y vivienda en caso de no proporcionarse	5.192	5.095	4.578	5.192	4.375

Fuente: Ministerio de Trabajo y Seguridad Social (MTSS).

Nota: A partir del 01/01/2010, comenzó a regir una nueva categorización de actividades rurales.

### 3.4.21 - Accidentes de trabajo y enfermedades profesionales registradas por el Banco de Seguros del Estado, por año, según tipo de incapacidad

Tipo de incapacidad	2019 (*)	2020 (*)	2021 (*)
Total de siniestros estudiados	33.482	28.434	31.124
Defunciones aceptadas	30	30	26
Incapacidades permanentes aceptadas	720	615	585

Fuente: Banco de Seguros del Estado (BSE).

### 3.4.22 - Cantidad y porcentaje de accidentes de trabajo y enfermedades profesionales registradas por el Banco de Seguros del Estado, por año, según sector de actividad económica

Sector de actividad económica	2019 (*)		2020 (*)		2021 (*)	
	Cantidad	%	Cantidad	%	Cantidad	%
<b>Total</b>	<b>33.482</b>	<b>100,00</b>	<b>28.434</b>	<b>100,00</b>	<b>31.124</b>	<b>100,00</b>
Agricultura, ganadería, pesca y frigorífico pesquero	4.652	13,89	4.578	16,10	4.526	14,54
Minas y canteras	119	0,36	96	0,34	178	0,57
Industrias manufactureras	6.743	20,14	5.895	20,73	7.071	22,72
Electricidad, gas y agua	3	0,01	1	-	3	0,01
Construcción	4.108	12,27	3.888	13,67	4.316	13,87
Comercio por mayor y menor, almacenes	4.361	13,02	3.585	12,61	3.737	12,01
Transportes	3.003	8,97	2.375	8,35	2.568	8,25
Actividades financieras y de administración	190	0,57	148	0,52	167	0,54
Servicios personales y comunales (gubernamentales y no gubernamentales)	9.326	27,85	7.069	24,86	7.635	24,53
Actividades sin especificar	977	2,92	799	2,81	923	2,97

Fuente: Banco de Seguros del Estado (BSE).

Nota: La suma de los parciales puede no coincidir con el total debido a redondeos en las cifras.

Gráfico 3.4.22 - Cantidad de accidentes de trabajo y enfermedades profesionales registradas por el BSE, por año

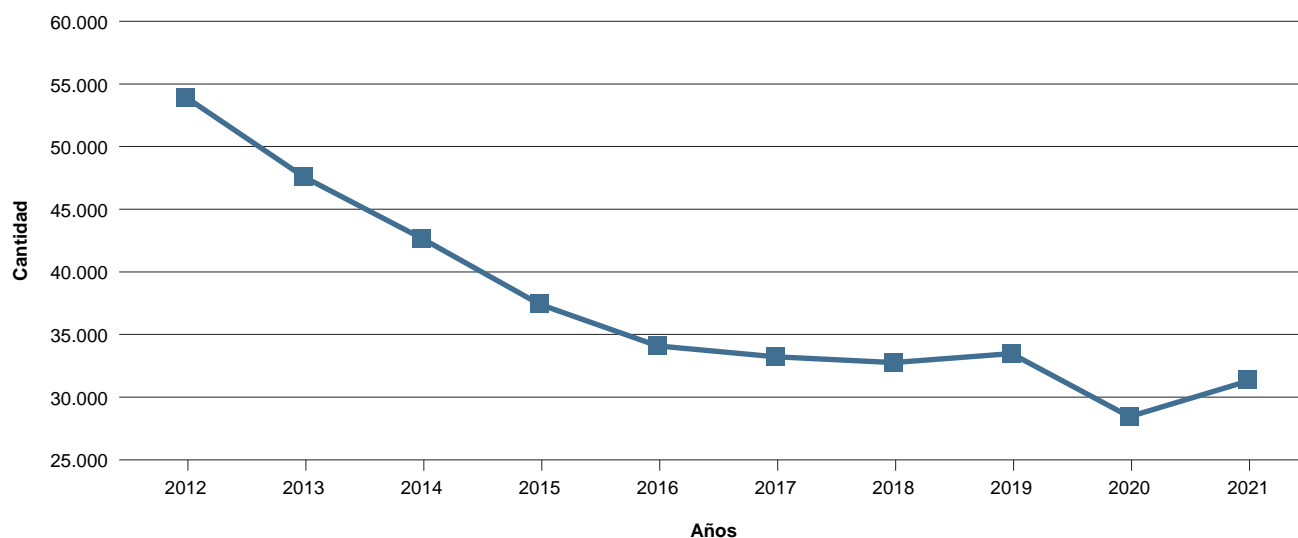

Fuente: Instituto Nacional de Estadística (INE) en base a datos del Banco de Seguros del Estado (BSE).



## 3.5 Seguridad Social

3.5



# 3.5 Seguridad Social

A continuación presentamos algunas consideraciones a tener en cuenta para comprender mejor los cuadros presentados en este sub-capítulo. La información fue proporcionada por el Instituto Nacional de Alimentación (INDA).

## Glosario de términos

**Sistema Nacional de Comedores (SNC):** se incluyen servicios para personas en situación de pobreza e indigencia, además de otros servicios dirigidos a otros sectores de la población (Centro Tarará Prado, Instituto Artigas / PRONADIS, Centros para víctimas de violencia / INMUJERES, etc.).

**Servicio de Comedores SNC modalidad refugios:** es gestionado en conjunto con otras unidades de MIDES.

**Programa Riesgo Nutricional PRIN:** familias con menores de 18 años, mujeres embarazadas con riesgo de desnutrir o desnutridos, modalidad de asistencia a partir del año 2014: Tarjeta Uruguay Social-INDA y entrega de leche en polvo fortificada con hierro.

**Apoyo a Instituciones Públicas y Privadas AIPP:** apoyo con alimentos secos a Instituciones Públicas y Privadas que asistan a personas nutricionalmente vulnerables (merenderos, clubes de niños, de ancianos, etc.).

**Centro de Atención a la Infancia y la Familia CAIF:** modalidad Educación Inicial, CAIF. A partir del año 2017 los fondos aportados por INDA para plan CAIF fueron transferidos a INAU, que realiza una única transferencia por todo concepto a los diversos centros. Por lo tanto estos datos son aportados por INAU en su sección correspondiente.

**Apoyo a enfermos crónicos PAEC:** personas con patologías crónicas: diabéticos, celíacos, renales, BK, HIV, oncológicos, modalidad de asistencia: Tarjeta Uruguay Social-INDA.



### 3.5.1 - Jubilados del Banco de Previsión Social, por grupos de edades, según tramos de Base de Prestaciones y Contribuciones (BPC) - 2021

Tramos de BPC	Total	Grupos de edades						
		Hasta 21 años	22 - 54 años	55 - 59 años	60 - 64 años	65 - 69 años	70 - 79 años	Más de 79 años
<b>Total</b>	<b>458.724</b>	<b>3</b>	<b>6.022</b>	<b>8.579</b>	<b>64.630</b>	<b>93.651</b>	<b>171.473</b>	<b>114.366</b>
Hasta 2 BPC	4.355	-	26	27	437	881	1.829	1.155
2 - 3 BPC	15.803	-	1.959	1.293	5.574	3.905	2.011	1.061
3 - 6 BPC	263.319	3	3.384	4.290	36.942	54.199	104.370	60.131
6 - 10 BPC	87.349	-	603	2.133	13.018	17.373	29.992	24.230
Más de 10 BPC	87.898	-	50	836	8.659	17.293	33.271	27.789

Fuente: Banco de Previsión Social (BPS).

Nota 1: Datos correspondientes a la emisión del mes de diciembre.

Nota 2: Comprende Industria y Comercio, Civil y Escolar, Rural y Servicio Doméstico.

Nota 3: Incluye subsidios transitorios.

Nota 4: Valor de la BPC para el año 2021 \$4.870.

### 3.5.2 - Pensionistas del Banco de Previsión Social, por grupos de edades, según tramos de Base de Prestaciones y Contribuciones (BPC) - 2021

Tramos de BPC	Total	Grupos de edades						
		Hasta 21 años	22 - 54 años	55 - 59 años	60 - 64 años	65 - 69 años	70 - 79 años	Más de 79 años
<b>Total</b>	<b>100.114</b>	<b>8.254</b>	<b>13.903</b>	<b>11.694</b>	<b>12.117</b>	<b>11.242</b>	<b>20.384</b>	<b>22.520</b>
Hasta 2 BPC	32.360	5.885	4.801	5.454	5.582	4.247	3.723	2.668
2 - 3 BPC	17.152	1.256	4.101	2.424	2.493	1.851	2.578	2.449
3 - 6 BPC	34.260	957	3.729	2.837	2.661	3.594	9.808	10.674
6 - 10 BPC	11.226	134	991	718	1.000	1.082	2.961	4.340
Más de 10 BPC	5.116	22	281	261	381	468	1.314	2.389

Fuente: Banco de Previsión Social (BPS).

Nota 1: Datos correspondientes a la emisión del mes de diciembre.

Nota 2: Personas que perciben una o más pensiones, excluyendo a los que son, a su vez, jubilados. Sin pensionistas a la vejez.

Nota 3: Valor de la BPC para el año 2021 \$ 4.870.

### 3.5.3 - Beneficiarios de asignaciones familiares, por nivel educativo, según año y tipo de beneficiario

Año y tipo de beneficiario	Total	Preescolares y escolares (1)	Liceales (2)
<b>2019</b>			
<b>Total</b>	<b>455.573</b>	<b>339.225</b>	<b>116.348</b>
Común	443.931	327.872	116.059
Con incapacidad	11.642	11.353	289
<b>2020</b>			
<b>Total</b>	<b>452.148</b>	<b>330.677</b>	<b>121.471</b>
Común	441.597	320.399	121.198
Con incapacidad	10.551	10.278	273
<b>2021</b>			
<b>Total</b>	<b>437.113</b>	<b>318.995</b>	<b>118.118</b>
Común	426.955	309.039	117.916
Con incapacidad	10.158	9.956	202

Fuente: Banco de Previsión Social (BPS).

Nota: Datos correspondientes al bimestre noviembre - diciembre de cada año de la ley 15.084 y diciembre de cada año de la ley 18.227 - Plan de Equidad.

(1): Incluye beneficiarios menores de cuatro años, escolares y escuela rural.

(2): Incluye Consejo de Educación Técnico Profesional (CETP - UTU).

### 3.5.4 - Beneficiarios de asignaciones familiares, por causal (tipo de ley) de acceso al derecho, según año y tipo de beneficiario

Año y tipo de beneficiario	Total	Ley 15.084 (1)	Ley 18.227
<b>2019</b>			
Total	455.573	81.917	373.656
Común	443.931	81.349	362.582
Con incapacidad	11.642	568	11.074
<b>2020</b>			
Total	452.148	76.746	375.402
Común	441.597	76.239	365.358
Con incapacidad	10.551	507	10.044
<b>2021</b>			
Total	437.113	69.879	367.234
Común	426.955	69.509	357.446
Con incapacidad	10.158	370	9.788

Fuente: Banco de Previsión Social (BPS).

Nota: Corresponde solamente a la prestación pagada por BPS y no incluye Sector Público y afiliados a Cajas Paraestatales.

(1): Datos correspondientes al bimestre noviembre - diciembre de cada año de la ley 15.084 y diciembre de cada año de la ley 18.227 - Plan de Equidad.

### 3.5.5 - Afiliados con cuota mutua, por condición y año, según departamento

Departamento (1)	Total		Activos (2)		Pasivos (3)		Menores (4)		Otros (5)	
	2020	2021	2020	2021	2020	2021	2020	2021	2020	2021
<b>Total</b>	<b>2.477.425</b>	<b>2.557.665</b>	<b>1.049.908</b>	<b>1.097.075</b>	<b>588.007</b>	<b>586.561</b>	<b>556.149</b>	<b>589.204</b>	<b>283.361</b>	<b>284.825</b>
Montevideo	1.691.027	1.753.191	717.600	750.596	415.135	411.714	353.242	385.733	205.050	205.148
Resto País	786.398	804.474	332.308	346.479	172.872	174.847	202.907	203.471	78.311	79.677
Artigas	21.236	21.574	8.779	8.913	4.649	4.725	5.442	5.532	2.366	2.404
Canelones	109.315	111.536	45.023	47.076	26.772	26.878	27.525	27.415	9.995	10.167
Cerro Largo	38.665	39.157	15.006	15.415	7.610	7.662	11.610	11.537	4.439	4.543
Colonia	60.093	60.710	26.149	26.646	14.569	14.720	14.384	14.264	4.991	5.080
Durazno	29.537	30.383	12.799	13.448	5.895	5.902	7.902	7.992	2.941	3.041
Flores	11.728	11.835	5.076	5.146	2.763	2.798	2.891	2.840	998	1.051
Florida	27.311	27.585	12.235	12.511	6.279	6.350	6.516	6.455	2.281	2.269
Lavalleja	25.984	26.240	11.064	11.230	6.789	6.835	5.858	5.800	2.273	2.375
Maldonado	111.188	117.648	50.653	55.898	19.976	20.588	28.592	29.035	11.967	12.127
Paysandú	57.706	58.910	24.484	25.393	12.731	12.881	14.825	14.930	5.666	5.706
Río Negro	15.902	16.119	7.200	7.380	2.666	2.737	4.540	4.489	1.496	1.513
Rivera	51.822	53.212	20.283	21.027	9.604	9.734	15.014	15.270	6.921	7.181
Rocha	36.164	37.259	13.870	14.521	9.328	9.517	9.316	9.472	3.650	3.749
Salto	56.750	58.301	23.143	24.004	12.554	12.822	14.893	15.213	6.160	6.262
San José	44.632	45.373	18.878	19.525	10.543	10.600	11.218	11.200	3.993	4.048
Soriano	38.718	39.081	16.146	16.591	8.356	8.371	10.525	10.442	3.691	3.677
Tacuarembó	31.526	31.847	13.872	14.193	7.182	7.220	7.533	7.468	2.939	2.966
Treinta y Tres	18.121	17.704	7.648	7.562	4.606	4.507	4.323	4.117	1.544	1.518

Fuente: Banco de Previsión Social (BPS).

Nota 1: A partir de enero de 2008 entra en vigencia Ley 18.211 (Sistema Integrado de Salud).

Nota 2: Los datos provienen del resultado de la liquidación de afiliados mutuales de la RING de Prestaciones del Banco de Previsión Social.

(1): La distribución por departamento se realiza a partir del domicilio de la mutualista.

(2): Incluye afiliados de la actividad privada, pública, docentes y judiciales.

(3): A partir de Julio de 2015 se incorporan Pasivos comprendidos en el art. 1 num. 1 lit. D. A partir de Julio de 2016 se incorporan Pasivos comprendidos en el art. 1 num. 1 lit. E.

(4): A partir de enero de 2008 se incorporan hijos menores de 18 años o mayores de 18 con discapacidad, incluyendo los del cónyuge del concubino a cargo de los usuarios amparados por el SNIS. A partir de A partir de julio 2011 se incorporan menores de Caja Notarial y menores de Servicios Personales y Cajas de Auxilio. marzo 2008 se incorporan menores bancarios y a partir de 2009 menores de Caja Profesional.

(5): Incluye cónyuges, concubinos, activos y pasivos de Cajas Paraestatales. Incluye Activos y Pasivos de la Caja Profesional, Notarial y Bancaria.

### 3.5.6 - Trabajadores beneficiarios del subsidio por desempleo, por año, según departamento

Departamento	2019	2020	2021
<b>Total</b>	<b>44.260</b>	<b>77.363</b>	<b>46.212</b>
Montevideo	16.361	34.888	19.182
Resto País	27.899	42.475	27.030
Artigas	1.667	2.183	1.719
Canelones	7.316	12.026	6.600
Cerro Largo	856	1.299	861
Colonia	1.538	2.868	1.949
Durazno	439	709	489
Flores	181	359	190
Florida	588	902	672
Lavalleja	735	915	492
Maldonado	2.944	5.784	3.430
Paysandú	2.467	2.776	1.906
Río Negro	942	1.063	727
Rivera	1.449	2.135	1.350
Rocha	785	1.147	685
Salto	2.378	3.340	2.380
San José	1.718	2.308	1.795
Soriano	717	873	630
Tacuarembó	780	1.025	838
Treinta y Tres	399	763	317

Fuente: Banco de Previsión Social (BPS).

Nota 1: Datos a diciembre de cada año.

Nota 2: Datos sin reliquidación.

### 3.5.7 - Altas de seguro por desempleo, por año, zona geográfica, según meses

Meses	2020			2021		
	Total	Montevideo	Resto País	Total	Montevideo	Resto País
Enero	12.827	4.502	8.325	13.734	5.964	7.770
Febrero	8.925	3.100	5.825	12.547	5.937	6.610
Marzo	82.785	42.130	40.655	14.051	6.065	7.986
Abril	76.249	40.621	35.628	17.572	8.194	9.378
Mayo	32.754	17.795	14.959	19.470	9.056	10.414
Junio	26.291	12.839	13.452	14.268	6.535	7.733
Julio	19.172	9.337	9.835	12.170	5.084	7.086
Agosto	18.421	8.556	9.865	9.983	4.500	5.483
Setiembre	27.175	12.854	14.321	10.088	4.358	5.730
Octubre	13.757	5.489	8.268	8.562	3.217	5.345
Noviembre	11.618	4.983	6.635	10.256	3.962	6.294
Diciembre	16.353	6.196	10.157	13.199	4.953	8.246

Fuente: Banco de Previsión Social (BPS).

### 3.5.8 - Afiliados activos a la Caja de Jubilaciones y Pensiones de Profesionales Universitarios, por grupos de edades, según profesiones - 2021

Profesionales	Total	Grupos de edades									Sin datos
		Menos de 25 años	25-29 años	30-34 años	35-39 años	40-44 años	45-49 años	50-54 años	55-59 años	Más de 59 años	
<b>Total</b>	<b>62.558</b>	<b>540</b>	<b>6.020</b>	<b>9.623</b>	<b>9.854</b>	<b>9.429</b>	<b>7.936</b>	<b>6.628</b>	<b>5.977</b>	<b>6.515</b>	<b>36</b>
Abogados	7.633	32	690	900	1.048	1.146	955	1.128	826	899	9
Agrimensores	347	1	21	18	22	25	33	73	83	71	-
Arquitectos	6.368	14	451	877	945	1.071	1.017	799	674	515	5
Bibliotecólogos	18	-	2	4	3	2	3	2	1	1	-
Ciencias Políticas	51	2	2	11	15	14	6	-	1	-	-
Ciencias Antropológicas	29	-	4	1	4	12	5	2	-	1	-
Ciencias Biológicas	118	-	3	22	30	34	21	7	-	1	-
Ciencias de la comunicación	631	18	81	142	179	130	62	17	1	1	-
Ciencias Históricas	3	-	1	-	-	-	1	-	-	1	-
Contadores, Economistas, ADM.	10.221	279	1.270	1.578	1.654	1.455	1.220	1.002	987	774	2
Diseño	285	10	61	84	74	36	19	1	-	-	-
Educación	18	1	1	3	5	2	2	2	1	1	-
Educación Física	88	-	18	29	22	11	4	2	2	-	-
Enfermero/a	381	1	29	31	56	51	60	49	42	60	2
Estadística	18	-	2	3	6	4	1	1	1	-	-
Filosofía	3	-	-	-	-	2	-	-	-	1	-
Física	6	-	-	1	1	3	1	-	-	-	-
Fisioterapia	288	11	47	52	58	58	36	18	4	4	-
Fonoaudiología	308	13	80	65	41	44	35	24	3	3	-
Geografía	9	-	2	-	3	2	2	-	-	-	-
Geología	34	1	1	6	6	6	6	7	-	1	-
Humanidades	2	-	1	-	-	1	-	-	-	-	-
Ingenieros Agrónomos	2.585	1	163	353	308	374	405	349	273	359	-
Ingenieros Civiles	1.346	18	177	191	188	187	144	112	168	161	-
Ingenieros Industriales	4.229	31	498	828	728	652	520	330	335	307	-
Laboratorio Clínico	29	-	5	5	6	9	1	1	1	1	-
Letras	6	-	1	1	-	3	1	-	-	-	-
Lingüística	6	-	-	1	3	1	-	-	-	1	-
Marketing	28	-	3	4	8	8	4	-	1	-	-
Matemáticas	5	-	-	2	1	-	2	-	-	-	-
Médicos	13.506	8	1.284	2.024	1.998	1.871	1.313	1.335	1.474	2.190	9
Neumocardiología	16	-	1	2	7	2	1	2	1	-	-
Nutricionista	326	1	29	90	84	65	38	11	4	4	-
Odontólogo	3.682	4	166	412	546	604	633	494	444	376	3
Oftalmología	49	-	1	12	9	12	11	2	1	1	-
Parteras	230	1	29	44	51	33	22	11	10	29	-
Procuradores	193	4	15	11	9	12	7	11	39	85	-
Psicología	3.227	44	351	673	701	590	514	247	68	39	-
Psicomotricidad	433	5	110	137	83	42	26	23	3	4	-
Psicopedagogía	220	20	64	54	30	21	12	10	5	4	-
Químicos Farmacéuticos	966	-	37	122	133	113	137	149	131	144	-
Químicos Industriales	743	2	28	92	134	129	111	75	51	121	-
Radiología	227	3	49	50	39	44	20	6	5	11	-
Relaciones Internacionales	170	4	25	45	42	31	14	5	2	2	-
Relaciones Laborales	83	-	17	21	22	11	6	3	1	2	-
Sociología	142	1	13	32	27	35	24	10	-	-	-
Tecnología Odontológica	181	-	6	40	26	49	49	10	1	-	-
Trabajo Social	210	5	22	64	61	30	17	8	1	2	-
Traductor Público	272	4	47	51	48	47	43	19	7	6	-
Turismo	15	-	3	5	2	1	-	1	2	1	-
Veterinario	2.574	1	109	430	388	344	372	270	323	331	6

Fuente: Caja de Jubilaciones y Pensiones de Profesionales Universitarios (CJPPU).



### 3.5.9 - Afiliados que declaran no ejercicio a la Caja de Jubilaciones y Pensiones de Profesionales Universitarios, por grupos de edades, según profesiones - 2021

Profesiones	Total	Grupos de edades									Sin datos
		Menos de 25 años	25-29 años	30-34 años	35-39 años	40-44 años	45-49 años	50-54 años	55-59 años	Más de 59 años	
<b>Total</b>	<b>91.086</b>	<b>1.280</b>	<b>10.925</b>	<b>16.938</b>	<b>16.076</b>	<b>13.225</b>	<b>9.848</b>	<b>6.797</b>	<b>5.718</b>	<b>10.242</b>	<b>37</b>
Abogados	5.719	4	218	644	881	904	696	696	631	1.039	6
Agrimensores	62	1	3	1	1	4	3	12	15	22	-
Arquitectos	3.268	8	346	439	458	501	475	380	288	372	1
Bibliotecólogos	460	-	15	64	79	89	82	38	34	59	-
Ciencia Política	350	3	36	76	82	72	39	17	12	13	-
Ciencias Antropológicas	209	-	10	27	39	43	62	18	3	7	-
Ciencias Biológicas	965	9	84	193	304	200	117	47	7	4	-
Ciencias de la Comunicación	4.334	102	740	1.189	1.061	776	328	93	31	14	-
Ciencias Históricas	60	-	1	10	14	12	6	6	1	10	-
Contadores, Economistas, ADM.	17.899	566	3.055	3.742	3.128	2.496	1.885	1.166	871	989	1
Diseño	1.071	45	287	330	274	94	34	5	2	-	-
Educación	429	9	57	90	73	56	48	29	24	43	-
Educación Física	3.048	80	669	991	794	380	74	38	16	6	-
Enfermero/a	7.391	13	334	836	1.281	1.305	1.020	866	623	1.110	3
Estadística	69	2	3	12	24	22	6	-	-	-	-
Filosofía	116	1	5	17	36	21	16	7	4	9	-
Física	101	6	16	24	27	14	8	4	2	-	-
Fisioterapia	890	23	208	191	130	137	107	51	27	16	-
Fonoaudiología	68	-	3	11	14	11	17	8	-	4	-
Geografía	25	1	2	6	9	3	3	-	-	1	-
Geología	68	-	15	16	11	12	9	3	2	-	-
Humanidades	32	-	2	6	6	12	2	2	-	2	-
Ingenieros Agrónomos	3.845	25	408	605	364	370	433	388	329	920	3
Ingenieros Civiles	822	6	95	111	123	117	56	80	98	136	-
Ingenieros Industriales	5.998	22	522	972	990	946	773	580	595	596	2
Laboratorio Clínico	757	12	92	154	151	141	114	68	16	9	-
Letras	107	-	7	11	21	21	25	8	2	12	-
Lingüística	52	-	3	5	10	10	9	6	3	6	-
Marketing	353	2	19	77	82	95	68	9	-	1	-
Matemáticas	95	2	14	18	32	16	7	4	-	2	-
Médicos	5.248	-	304	472	521	613	463	477	651	1.735	12
Neumocardiología	154	2	25	25	34	21	15	12	9	11	-
Nutricionista	1.988	8	268	531	479	316	235	91	24	36	-
Odontólogos	1.194	-	23	59	71	77	132	161	234	436	1
Oftalmología	42	1	3	15	9	6	2	2	-	4	-
Parteras	598	2	62	106	87	68	83	25	27	138	-
Procuradores	2.374	6	81	141	130	120	92	151	480	1.169	4
Psicología	6.662	74	837	1.409	1.504	1.215	916	412	140	155	-
Psicomotricidad	585	5	105	192	164	66	27	18	6	2	-
Psicopedagogía	132	19	27	32	26	19	3	2	-	4	-
Químicos Farmacéuticos	2.190	9	224	463	437	307	249	199	137	165	-
Químicos Industriales	1.510	8	166	279	246	207	165	130	80	228	1
Radiología	653	17	155	138	95	72	43	42	36	55	-
Relaciones Internacionales	2.788	122	652	784	530	353	218	99	16	14	-
Relaciones Laborales	917	25	206	270	150	101	63	45	30	27	-
Sociología	747	6	64	149	198	144	109	46	8	23	-
Tecnología Odontológica	687	4	73	173	157	137	109	28	4	2	-
Trabajo Social	1.829	10	192	465	476	315	205	90	29	47	-
Traductor Público	316	12	38	86	48	44	47	16	12	13	-
Turismo	300	8	98	117	50	7	12	4	3	1	-
Veterinario	1.509	-	53	164	165	137	138	118	156	575	3

Fuente: Caja de Jubilaciones y Pensiones de Profesionales Universitarios (CJPPU).  
(1): Se incluye afiliados sin información de domicilio.

### 3.5.10 - Afiliados activos a la Caja Notarial de Jubilaciones y Pensiones, por año, según grupos de edades

Grupos de edades	2019	2020	2021
<b>Total</b>	<b>7.504</b>	<b>7.420</b>	<b>7.350</b>
Hasta 24	31	27	26
25-29	590	519	501
30-34	926	905	884
35-39	1.001	964	919
40-44	995	1.013	1.055
45-49	863	839	806
50-54	1.231	1.185	1.118
55-59	1.176	1.199	1.202
60-64	437	507	571
65-69	176	176	175
70 y más	78	86	93

Fuente: Caja Notarial de Seguridad Social.

### 3.5.11 - Afiliados activos a la Caja de Jubilaciones y Pensiones Bancarias, por año, según grupos de edades

Grupos de edades	2019	2020	2021
<b>Total</b>	<b>20.602</b>	<b>19.522</b>	<b>18.315</b>
Hasta 24	1.768	1.206	958
25-29	2.539	2.256	1.925
30-34	2.857	2.888	2.784
35-39	2.362	2.521	2.618
40-44	1.888	1.890	1.885
45-49	2.137	2.095	1.959
50-54	2.380	2.183	2.030
55-59	3.543	3.315	3.005
60-64	858	877	886
65-69	148	158	123
70 y más	122	133	142

Fuente: Caja de Jubilaciones y Pensiones Bancarias (CJPB).

Nota: Afiliados a diciembre de cada año.

### 3.5.12 - Afiliados al Sistema AFAP, por año, según AFAP

AFAP (1)	2019	2020	2021
<b>Total Afiliados</b>	<b>1.480.117</b>	<b>1.511.796</b>	<b>1.543.887</b>
<b>Afinidad - SURA</b>	<b>335.611</b>	<b>341.807</b>	<b>351.333</b>
<b>Integración</b>	<b>238.726</b>	<b>243.691</b>	<b>247.909</b>
<b>República</b>	<b>589.971</b>	<b>602.857</b>	<b>610.400</b>
<b>Unión - Capital</b>	<b>315.809</b>	<b>323.441</b>	<b>334.245</b>
<b>Total Afiliados con transferencias</b>	<b>834.687</b>	<b>821.839</b>	<b>853.339</b>
<b>Afinidad - SURA</b>	<b>171.618</b>	<b>169.234</b>	<b>178.416</b>
<b>Integración</b>	<b>121.943</b>	<b>120.092</b>	<b>126.934</b>
<b>República</b>	<b>374.176</b>	<b>368.686</b>	<b>373.381</b>
<b>Unión - Capital</b>	<b>166.950</b>	<b>163.827</b>	<b>174.608</b>

Fuente: Banco de Previsión Social (BPS).

Nota: Datos a Diciembre de cada año.

(1): Administradora de Fondo de Ahorro Previsional (AFAP).

### 3.5.13 - Montos anuales transferidos a las AFAP, por año, según AFAP (en miles de pesos corrientes)

AFAP (1)	2019	2020	2021
<b>Total</b>	<b>39.736.284</b>	<b>41.382.886</b>	<b>44.662.984</b>
Afinidad - SURA (2)	7.053.062	7.286.214	7.884.237
Integración	4.722.028	4.972.501	5.438.686
República	21.291.959	22.234.203	23.889.444
Unión - Capital	6.669.234	6.889.969	7.450.617

Fuente: Banco de Previsión Social (BPS).

(1): Administradora de Fondo de Ahorro Previsional (AFAP).

(2): A partir de 2011 Grupo Sura adquiere todas las operaciones de pensiones, seguros de vida, fondos mutuos e inversiones del Grupo ING en América Latina.

### 3.5.14 - Ingresos y egresos consolidados del Sistema de Seguridad Social, por año, según organismo o institución (millones de pesos)

Organismo o institución	2020			2021		
	Ingresos	Egresos	Resultado (6)	Ingresos	Egresos	Resultado (6)
<b>Total</b>	<b>259.758,12</b>	<b>347.724,00</b>	<b>-87.965,88</b>	<b>293.365,65</b>	<b>372.362,36</b>	<b>-78.996,71</b>
<b>Banco de Previsión Social</b>	<b>210.622,87</b>	<b>270.748,06</b>	<b>-60.125,19</b>	<b>240.222,97</b>	<b>288.898,01</b>	<b>-48.675,04</b>
Civil y Escolar(1)	47.900,59	64.964,02		50.612,94	70.029,16	
Industria y Comercio	68.927,59	96.942,78		75.095,59	105.404,48	
Rural y Servicio Doméstico	7.175,79	38.929,14		8.073,34	41.723,63	
Carga de Familia y Maternidad (2)	7.045,98	13.172,17		13.214,70	19.919,26	
Subsidio de Enfermedad	0,04	9.516,05		0,02	12.456,48	
Subsidio por Desempleo	-	24.883,29		-	15.717,40	
Fondos Especiales	5.644,96	5.834,89		6.766,16	6.180,18	
Gastos de Funcionamiento e Inversiones	-	16.505,73		-	17.467,42	
Otros (Impuestos afectados) (3)	73.175,26	-		85.543,54	-	
Ingresos Varios (4)	752,66	-		916,68	-	
<b>Personas Públicas No Estatales</b>	<b>37.725,82</b>	<b>41.057,14</b>	<b>-3.331,33</b>	<b>41.107,05</b>	<b>44.761,39</b>	<b>-3.654,34</b>
Caja Bancaria	20.571,85	22.438,30		21.548,54	24.500,13	
Caja Profesionales Universitarios	13.950,51	14.880,28		15.581,12	16.446,93	
Caja Notarial	3.203,46	3.738,57		3.977,39	3.814,33	
<b>Otros</b>	<b>11.409,43</b>	<b>35.918,80</b>	<b>-24.509,36</b>	<b>12.035,63</b>	<b>38.702,96</b>	<b>-26.667,33</b>
Servicio de Retiros y Pensiones de las Fuerzas Armadas (5)	4.201,57	25.705,05		4.362,98	27.770,28	
Servicio de Retiros y Pensiones Policiales	7.207,86	10.213,75		7.672,64	10.932,68	

Fuente: Banco de Previsión Social (BPS) y Cajas de Jubilaciones y Pensiones (Bancarias, de Profesionales Universitarios, de Retiros y Pensiones de las Fuerzas Armadas (FFAA) y Policiales).

(1): Incluye los ingresos por las aportaciones patronales y personales de los funcionarios del Gobierno Central.

(2): En ingresos incluye partida especial que financia las erogaciones de Asignaciones Familiares (AF) para Hogares de menores recursos y Ley 18.227 (Asignaciones Familiares - Plan de Equidad). A partir de Abril 2020 incluye pago extraordinario de Asignaciones Familiares Plan de Equidad debido a la emergencia sanitaria.

(3): Incluye IVA Afectado (Ley 16.107 Art.22), Impuesto a la Lotería, COFIS (Ley 17.345 Art.22 hasta julio de 2007) e IASS (Ley 18.314 desde julio de 2008).

(4): Recursos varios de prestaciones de actividad.

(5): En los ingresos no se incluye las prestaciones con cargo a Rentas Generales establecidas en el Art.184 de la Ley 15.809; sólo se considera en el resultado.

(6) Incluye resultado asociado a emergencia sanitaria por COVID-19.

### 3.5.15 - Ingresos y egresos consolidados del Sistema de Seguridad Social, por año, según tipo de riesgo (millones de pesos)

Tipo de riesgo	2019	2020	2021
<b>A - Ingresos</b>	245.852,74	259.758,12	293.365,65
Invalidez, Vejez, Supervivencia(IVS)	165.620,78	173.138,95	186.924,45
Enfermedad	0,28	0,31	0,12
Cargas familia y maternidad	6.501,46	7.045,98	13.214,70
Fondos especiales	5.276,55	5.644,96	6.766,16
Otros ingresosBPS (Impuestos afectados)	67.897,91	73.175,26	85.543,54
Ingresos varios BPS	555,77	752,66	916,68
<b>B - Egresos</b>	303.154,19	347.724,00	372.362,36
Invalidez, Vejez, Supervivencia(IVS)	248.427,92	273.801,08	296.663,23
Desocupación	10.458,69	24.883,29	15.717,40
Enfermedad	7.419,65	9.737,34	12.700,47
Cargas familia y maternidad	12.496,10	13.172,17	19.919,26
Gastos funcionales e inversiones	17.866,47	18.561,13	19.872,80
Fondos especiales	4.982,39	5.834,89	6.180,18
Otras prestaciones	50,77	62,06	58,65
Otros egresos	1.452,19	1.672,04	1.250,38
<b>C - Superávit o déficit(A-B)</b>	<b>-57.301,45</b>	<b>-87.965,88</b>	<b>-78.996,71</b>

Fuente: Banco de Previsión Social (BPS) y Cajas de Jubilaciones y Pensiones (Bancaria, Profesionales, Universitarios, Notarial y Servicios de Retiros y Pensiones de las Fuerzas Armadas (FFAA) y Policiales.

Nota: En los ingresos no se computa la Asistencia del Gobierno Central.

Gráfico 3.5.15 - Ingresos y egresos consolidados del Sistema de Seguridad Social, por año

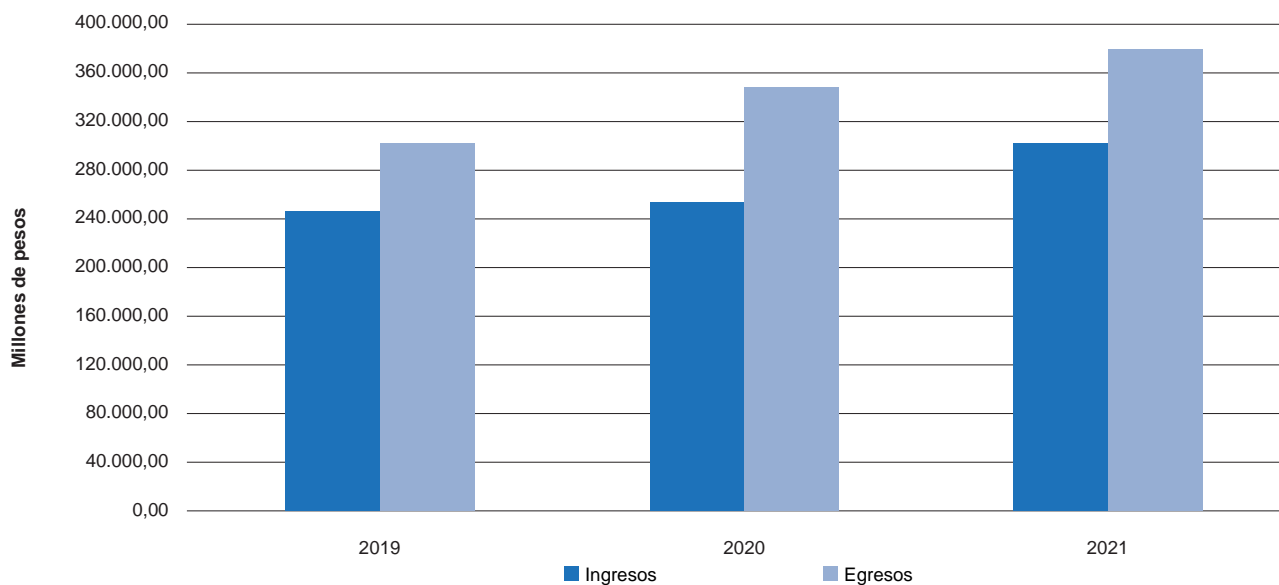

Fuente: Instituto Nacional de Estadística (INE) en base a datos del Banco de Previsión Social (BPS).

### 3.5.16 - Egresos anuales de las prestaciones más significativas, por año, según unidades del Sistema de Seguridad Social (millones de pesos)

Unidades del Sistema de Seguridad Social	2019	2020	2021
<b>Civil y Escolar</b>			
Jubilación	45.286,43	50.183,36	54.332,22
Pensión	13.397,23	14.450,03	15.355,10
<b>Industria y Comercio</b>			
Jubilación	66.470,28	74.093,37	80.963,50
Pensión	19.722,96	21.520,67	23.162,94
<b>Rural y servicio doméstico</b>			
Jubilación	19.534,00	21.532,47	23.332,15
Pensión	4.304,54	4.694,85	5.041,19
<b>Pensión vejez e invalidez</b>			
Montos	11.402,39	12.361,79	13.024,89
<b>Asignaciones Familiares (1) (2)</b>			
Asignaciones Familiares	7.202,15	7.790,11	13.945,06
Subsidio por enfermedad	6.011,82	8.088,83	10.687,36
<b>Seguros por desempleo</b>			
Prestaciones	10.458,69	24.883,29	15.717,40
<b>Fondos especiales</b>			
Construcción y trabajo a domicilio	4.982,39	5.834,89	6.180,18
<b>Caja Bancaria</b>			
Jubilación	13.882,80	15.295,67	16.782,00
Pensión	4.921,52	5.337,87	5.745,93
<b>Caja de Profesionales Universitarios</b>			
Jubilación	9.432,75	10.834,31	12.193,16
Pensión	2.346,10	2.588,86	2.835,27
<b>Caja Notarial</b>			
Jubilación	2.060,46	2.286,34	2.487,78
Pensión	490,93	534,05	575,40
<b>Servicio de Retiros y Pensiones de las FFAA</b>			
Retiros a/c SRPFFAA	16.411,76	18.205,01	19.905,32
Pensiones a/c SRPFFAA	2.743,28	3.036,92	3.369,56
Retiros a cargo Rentas Generales	2.254,49	2.326,86	2.270,77
Pensiones a cargo Rentas Generales	2.107,85	2.136,26	2.224,63
<b>Servicios de Retiros y Pensiones Policiales</b>			
Retiros	10.672,00	11.715,00	12.478,29
Pensiones	3.015,00	3.344,00	3.583,15

Fuente: Banco de Previsión Social (BPS) y Cajas de Jubilaciones y Pensiones (Bancaria, Profesionales Universitarios, Notarial y Servicios de Retiros y Pensiones de las Fuerzas Armadas (FFAA) y Policiales).

Nota: A partir de enero de 2008 entra en vigencia Ley 18.211 (Sistema Integrado de Salud).

(1): No incluye las prestaciones por Servicios Asistenciales, Colonia de Vacaciones y Subsidio por Maternidad.

(2): A partir de 2008 incluye Asignaciones Familiares Plan de Equidad (Ley 18.227) y Ley 15.084. A partir de Abril 2020 incluye pago extraordinario de Asignaciones Familiares Plan de Equidad debido a la emergencia sanitaria.

### 3.5.17 - Prestaciones y beneficiarios de la Seguridad Social, por año, según unidades del Sistema de Seguridad Social

Unidades del Sistema de Seguridad Social	2019	2020	2021
<b>Civil y Escolar</b>			
Jubilaciones	95.073	97.049	97.921
Pensiones	59.050	57.986	56.581
Subsidios transitorios	649	637	520
<b>Industria y Comercio</b>			
Jubilaciones	251.805	257.585	258.818
Pensiones	132.896	131.691	130.579
Subsidios transitorios	3.212	2.740	1.904
<b>Rural y servicio doméstico</b>			
Jubilaciones	118.778	118.993	117.556
Pensiones	50.412	49.691	48.812
Subsidios transitorios	932	798	583
<b>Pensión vejez e invalidez</b>			
Cantidad	83.251	82.939	80.141
Subsidio Asistencia a la Vejez Ley 18.241	4.100	4.037	3.222
<b>Asignaciones Familiares (1)</b>			
Beneficiarios (1)	455.775	452.307	437.242
<b>Subsidio de enfermedad</b>			
Beneficiarios del subsidio por enfermedad (2)	30.510	58.137	55.493
<b>Subsidio por desempleo</b>			
Beneficiarios subsidiados	44.260	77.363	46.212
<b>Subsidio maternidad, paternidad y cuidados parentales (3)</b>			
Beneficiarias Maternidad	1.013	930	1035
Beneficiarios Paternidad	999	908	969
Beneficiarios Cuidados Parentales	2.100	1.835	2.415
<b>Caja Bancaria</b>			
Jubilaciones	11.647	12.158	12.518
Pensiones	6.584	6.598	6.594
<b>Caja de Profesionales Universitarios</b>			
Jubilaciones	12.257	12.994	13.601
Pensiones	4.999	5.038	5.053
<b>Caja Notarial</b>			
Jubilaciones	2.356	2.427	2.572
Pensiones	691	701	699
<b>Servicio de Retiros y Pensiones de las FFAA</b>			
Retirados	36.893	37.224	37.167
Pensionistas	14.627	14.626	14.603
<b>Servicios de Retiros y Pensiones Policiales</b>			
Retirados	19.289	19.246	19.056
Pensionistas	13.094	12.896	12.676

Fuente: Banco de Previsión Social (BPS) y Cajas de Jubilaciones y Pensiones (Bancaria, Profesionales Universitarios, Notarial y Servicios de Retiros y Pensiones de las Fuerzas Armadas (FFAA) y Policiales).

Nota: La información está referida a diciembre de cada año.

(1): Incluye beneficiarios prenatales. Incluye Leyes: 15.084 y 18.227 (Plan de Equidad), de BPS y Servicio de Retiros y Pensiones Policiales.

(2): A partir del 2020 valores con reliquidación.

(3): El total puede no ser igual a la suma, debido a que los beneficiarios se cuentan sólo una vez.

### 3.5.18 - Puestos de trabajo cotizantes al Sistema de Seguridad Social, por año, según organismo

Organismo	2019	2020	2021
<b>Total</b>	<b>1.614.551</b>	<b>1.537.194</b>	<b>1.616.877</b>
Banco de Previsión Social	1.467.076	1.391.827	1.470.263
Caja Bancaria	20.602	19.522	18.315
Caja Profesionales Universitarios	60.740	60.831	62.726
Caja Notarial	7.504	7.420	7.346
Servicio Retiros y Pensiones de las Fuerzas Armadas	27.133	27.106	27.133
Servicio Retiros y Pensiones Policiales	31.496	30.488	31.094

Fuente: Banco de Previsión Social (BPS).

### 3.5.19 - Servicios y beneficiarios de los programas alimentario - nutricionales del Instituto Nacional de Alimentación (INDA), por año y grandes áreas, según tipo

Tipo	2020			2021		
	Total	Montevideo	Resto País	Total	Montevideo	Resto País
<b>Servicio de Comedores SNC (1)</b>						
Locales	55	4	51	56	4	52
Usuarios almuerzo	23.857	1.770	22.087	18.639	1.219	17.420
<b>Servicio de Alimentación a PROGRAMAS MIDES (2)</b>						
Locales	71	61	10	110	99	11
Usuarios	2.175	1.945	230	2.650	2.402	248
<b>Alimentado Derechos (3)</b>						
Locales	542	164	378	539	142	397
Usuarios	26.764	8.182	18.136	26.413	8.589	17.824
<b>Información, Comunicación y Educación Alimentaria y Nutricional (4)</b>						
Capacitaciones, Cursos, Talleres, Seminarios	126	...	...	215	32	183
Instituciones	782	...	...	584	264	320
<b>Donaciones Alimentos (5)</b>						
Cantidad kilos/litros	608.513	...	...	581.025	...	...
Valor de referencia en pesos	77.876.316	...	...	76.689.727	...	...
<b>Apoyo a Ollas Populares y Gobiernos Departamentales (6)</b>						
Cantidad de ollas	499	...	...	140	...	...
Cantidad de kilos	192.141	...	...	480.000	...	...
<b>CAIF (7)</b>						
Usuarios	58.359	16.066	42.293	61.247	16.085	45.162
Locales	475	130	345	459	112	347
<b>Apoyos con canastas de emergencia (8)</b>						
Canastas 8 kg	8.500	...	...	...	...	...
Canastas físicas 14 kg TuAPP	125.000	34.895	90.105	212.735	18.846	193.889
Canastas sin TACC -Celiacos	2.079	451	1.628	2.532	422	2.110
Servicios que reciben productos de compra directa a agricultura familiar (9)	772	199	573	148	...	148

Fuente: Instituto Nacional de Alimentación (INDA).

(1): Sistema Nacional de Comedores.

(2): Población que recibe alimentación a través de MIDES, incluye programa de atención a las situaciones de calle (PASC), INMUJERES y Programa Nacional del Discapacitado (PRONADIS).

(3): Apoyo a Instituciones públicas y privadas con proyectos sociales- Inda brinda parte de la alimentación.

(4): Eventos de capacitación, educación alimentaria y difusión - ICEAN (Información, Comunicación y Educación Alimentaria y Nutricional).

(5): Gestión de donaciones de alimentos por Emergencia Alimentaria COVID-19. Alcance nacional.

(6): Apoyo a ollas populares. Interior a través de gobiernos departamentales.

(7): Gestión del Componente Alimentario del PLAN CAIF – coordinado con INAU. Asesoramiento, vigilancia de la calidad de la alimentación brindada, educación alimentaria y monitoreo del estado nutricional –SIPI-INDA.

(8): Hasta mayo de 2020 se entregó promedio nacional 930 canastas de 8kg por mes. En abril 2020 se implementa sistema cupón TuAPP canasta de emergencia de 14 kg. En el período abril-diciembre se entregaron 125.000 canastas.

(9): Se comienza a reportar 2020, compras directas a producción familiar y pesca artesanal (168 servicios reciben frutas y verduras – 9 servicios pescado de río- 595 servicios se aplica proyecto piloto con entrega miel), ley 19292. En 2021 no se entrega miel, por lo que la cantidad de servicios reportados se refiere a entregas de pescado, frutas y verduras.





## 3.6 Justicia y Seguridad Ciudadana

3.6



### 3.6.1 - Procesamientos / formalizaciones totales, por año, según departamento

Departamento	2019	2020	2021
<b>Total País</b>	<b>15.516</b>	<b>16.167</b>	<b>16.473</b>
Montevideo	5.480	5.361	5.823
Resto País	10.036	10.806	10.650
Artigas	449	362	456
Canelones	2.123	2.918	2.444
Cerro Largo	625	613	665
Colonia	422	380	382
Durazno	354	284	300
Flores	139	192	217
Florida	206	258	241
Lavalleja	219	282	317
Maldonado	1.059	1.147	1.096
Paysandú	784	732	679
Río Negro	243	278	245
Rivera	490	122	330
Rocha	522	402	478
Salto	818	1.107	1.056
San José	552	482	470
Soriano	372	451	619
Tacuarembó	377	538	332
Treinta y Tres	282	258	323

Fuente: Poder Judicial (PJ) - Instituto Técnico Forense (ITF) - Registro Nacional de Antecedentes Penales (RNAP).

Nota: Para cada año se tomó en cuenta el número de procesamientos / formalizaciones totales, sin discriminar por tipo de delitos (un procesamiento / formalización puede incluir más de un delito).

Gráfico 3.6.1 - Procesamientos / formalizaciones totales, por año

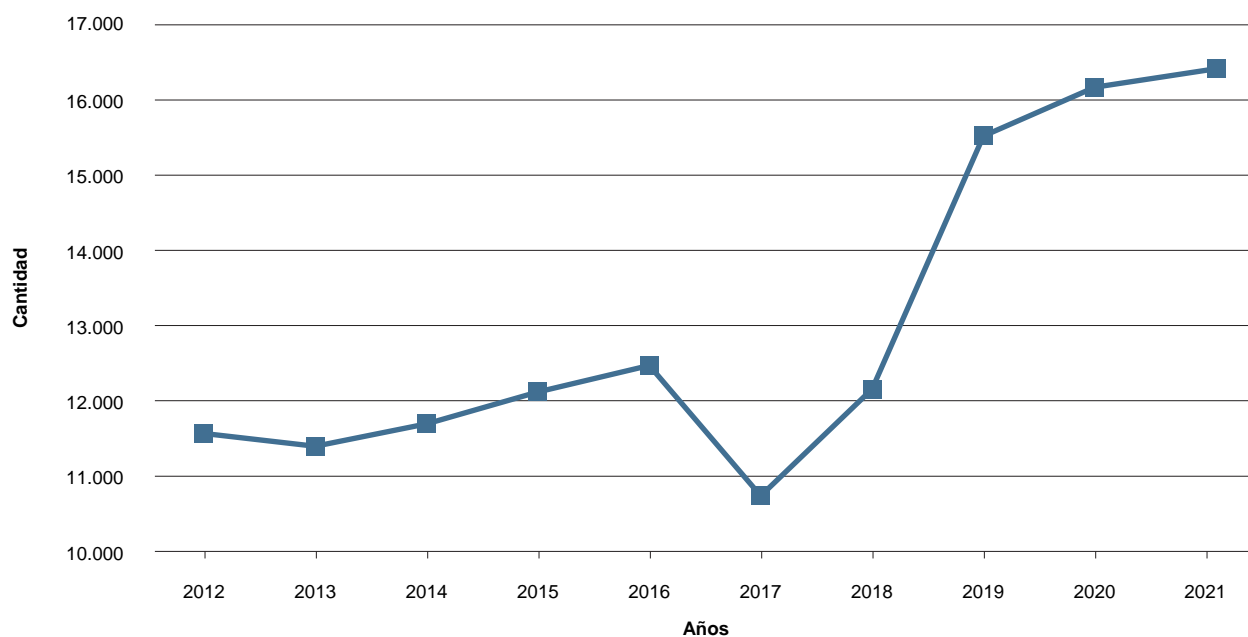

Fuente: Instituto Nacional de Estadística (INE) en base a datos del Poder Judicial.

### 3.6.2 - Procesamientos, por grandes áreas y sexo, según año y delito

Año y delito	Grandes áreas		Sexo	
	Montevideo	Resto País	Hombres	Mujeres
<b>2020</b>				
<b>Total</b>	<b>7.133</b>	<b>16.067</b>	<b>20.499</b>	<b>2.687</b>
Hurto	2.164	3.716	5.429	450
Lesiones	312	912	1.061	159
Rapiña (1)	499	598	1.037	60
Estafa	191	289	301	179
Homicidio/Homicidio culposo	118	229	325	22
Encubrimiento	13	46	42	17
Estupefacientes	474	1.417	1.436	455
Falsificación documentaria	17	37	41	13
Apropiación indebida	32	100	94	38
Atentado violento al pudor	36	142	177	1
Atentado	76	241	273	44
Daño	78	332	371	39
Delitos relacionados con libramiento de cheques	2	6	6	2
Violación	9	51	59	1
Ultraje público al pudor	10	14	22	2
Otros delitos	3.102	7.937	9.825	1.205
<b>2021</b>				
<b>Total</b>	<b>6.420</b>	<b>13.208</b>	<b>17.625</b>	<b>1.996</b>
Hurto	2.256	3.340	5.196	400
Lesiones	286	792	964	111
Rapiña (1)	558	495	1.008	45
Estafa	120	226	236	110
Homicidio/Homicidio culposo	137	191	310	17
Encubrimiento	10	54	41	23
Estupefacientes	362	1.318	1.330	350
Falsificación documentaria	29	101	99	31
Apropiación indebida	9	114	123	-
Atentado violento al pudor	46	118	143	21
Atentado	95	267	337	25
Daño	7	40	46	1
Delitos relacionados con libramiento de cheques	1	16	15	2
Violación	1	-	1	-
Ultraje público al pudor	42	56	85	13
Otros delitos	2.461	6.080	7.691	847

Fuente: Poder Judicial - Instituto Técnico Forense (ITF) – Registra Nacional de Antecedentes Penales (RNAP).

Nota 1: Para el total de cada año se tomó en cuenta el tipo de delito, por lo cual la cantidad es mayor a la de los procesamientos.

Nota 2: La clasificación según sexo tiene 7 casos menos que el total, ya que en estos no se dispone de información.

(1): Rapiña, incluye los casos con privación de libertad: copiamiento.

**Gráfico 3.6.2 - Procesamientos según delitos, por año**

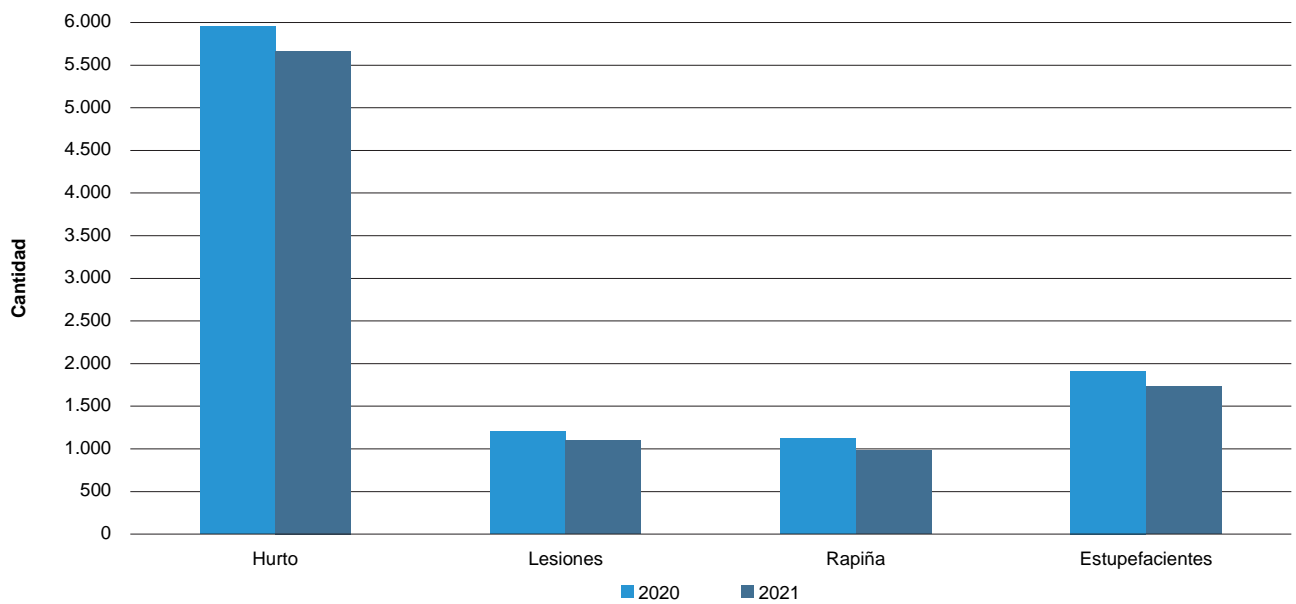

Fuente: Instituto Nacional de Estadística (INE) en base a datos del Poder Judicial.

### 3.6.3 - Procesamientos por modalidad y antecedentes, según delito - 2021

Delitos	Modalidad		Antecedentes	
	Procesado sin prisión	Procesado con prisión	Primario	Reincidente
<b>Total</b>	<b>6.640</b>	<b>12.988</b>	<b>8.862</b>	<b>10.766</b>
Hurto	1.587	4.009	1.470	4.126
Lesiones	515	563	646	432
Rapiña (1)	17	1.036	383	670
Estafa	209	137	220	126
Homicidio/Homicidio culposo	85	243	215	113
Encubrimiento	37	27	38	26
Estupefacientes	63	35	71	27
Falsificación documentaria	74	56	71	59
Apropiación indebida	25	98	90	33
Atentado violento al pudor	74	90	80	84
Atentado	148	214	132	230
Daño	5	42	28	19
Delitos relacionados con libramiento de cheques	11	6	11	6
Violación	1	-	1	-
Ultraje público al pudor	143	1.537	905	775
Otros delitos	3.646	4.895	4.501	4.040

Fuente: Poder Judicial - Instituto Técnico Forense (ITF) – Registro Nacional de Antecedentes Penales (RNAP).

Nota: Para el total de cada año se tomó en cuenta el tipo de delito, por lo cual la cantidad es mayor a la de los procesamientos.

(1): Rapiña, incluye los casos con privación de libertad: copamiento.

### 3.6.4 - Procesamientos, por grupo de edades, según delito - 2021

Delito	Total	Edades				
		18-25	26-35	36-50	51-70	Más de 70 años
<b>Total</b>	<b>19.440</b>	<b>6.511</b>	<b>7.180</b>	<b>4.446</b>	<b>1.163</b>	<b>140</b>
Hurto	5.563	1.902	2.365	1.164	131	1
Lesiones	1.067	366	376	233	77	15
Rapiña (1)	1.045	528	375	132	9	1
Estafa	342	112	113	86	27	4
Homicidio/Homicidio culposo	322	115	92	67	33	15
Encubrimiento	63	23	24	11	4	1
Estupefacientes	97	9	19	38	28	3
Falsificación documentaria	130	33	37	45	13	2
Apropiación indebida	121	12	18	49	39	3
Atentado violento al pudor	160	74	55	25	6	-
Atentado	359	134	144	68	13	-
Daño	47	6	9	19	13	-
Delitos relacionados con libramiento de cheques	16	1	5	7	2	1
Violación	1	-	-	1	-	-
Ultraje público al pudor	1.658	520	617	419	99	3
Otros delitos	8.449	2.676	2.931	2.082	669	91

Fuente: Poder Judicial - Instituto Técnico Forense (ITF) – Registro Nacional de Antecedentes Penales (RNAP).

Nota 1: Para el total de cada año se tomó en cuenta el tipo de delito, por lo cual la cantidad es mayor a la de los procesamientos.

Nota 2: la clasificación según edad tiene 188 casos menos que el total, ya que en estos no se dispone de información o la misma es inconsistente.

(1): Rapiña, incluye los casos con privación de libertad: copamiento.

Gráfico 3.6.4 - Procesamientos por hurtos, según grupo de edades

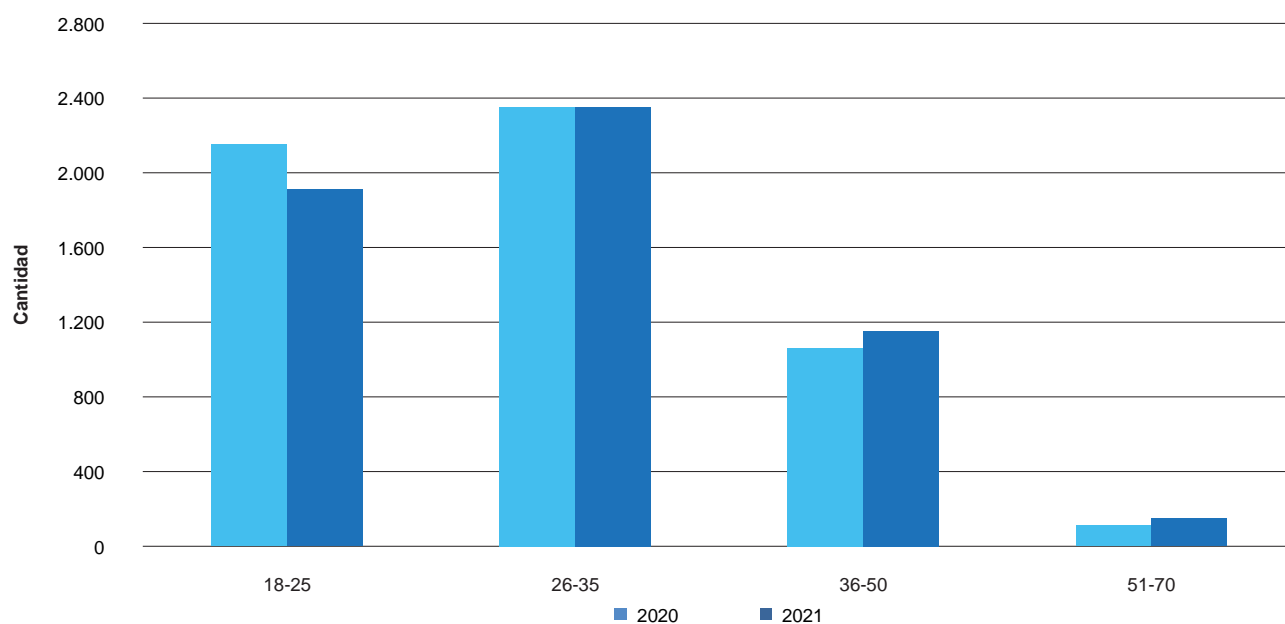

Fuente: Instituto Nacional de Estadística (INE) en base a datos del Poder Judicial.

### 3.6.5 - Procesos infraccionales concluidos en materia adolescentes, por región, según delito tipificado - 2021

Delito tipificado	Total país		Montevideo		Interior del país	
	Cantidad	%	Cantidad	%	Cantidad	%
<b>Total</b>	<b>842</b>	<b>100,0</b>	<b>357</b>	<b>100,0</b>	<b>485</b>	<b>100,0</b>
Rapiña	184	21,9	123	34,5	61	12,6
Hurto	251	29,8	97	27,2	154	31,8
Homicidio	15	1,8	7	2,0	8	1,6
Receptación	94	11,2	43	12,0	51	10,5
Violencia privada	10	1,2	0	0,0	10	2,1
Estupefacientes	29	3,4	13	3,6	16	3,3
Lesiones personales	51	6,1	8	2,2	43	8,9
Lesiones graves	29	3,4	10	2,8	19	3,9
Porte y tenencia de armas	41	4,9	34	9,5	7	1,4
Atentado violento al pudor	4	0,5	1	0,3	3	0,6
Homicidio culpable	0	0,0	0	0,0	0	0,0
Amenazas	3	0,4	0	0,0	3	0,6
Encubrimiento	2	0,2	0	0,0	2	0,4
Otros	113	13,4	17	4,8	96	19,8
No corresponde	16	1,9	4	1,1	12	2,5

Fuente: Poder Judicial - Departamento de Estadísticas.

Nota 1: El dato es por encausado.

Nota 2: Se deja constancia que existen 5 cúmulos que fueron excluidos del total de procesos concluidos.

Cúmulo: Es la operativa de unificación de varias sentencias en una única de carácter definitivo que tiene como objeto establecer una pena única respecto de sentencias condenatorias ejecutoriadas.

### 3.6.6 - Asuntos iniciados, por materia, según departamento - 2021

Departamento	Total	Civil	Penal	Adolescentes	Aduana	Faltas
<b>Total País</b>	<b>171.414</b>	<b>133.635</b>	<b>19.042</b>	<b>768</b>	<b>4.390</b>	<b>13.579</b>
Montevideo	64.866	55.190	6.355	294	796	2.231
Resto País	106.548	78.445	12.687	474	3.594	11.348
Artigas	4.587	3.799	299	6	350	133
Canelones	25.192	16.700	2.935	111	...	5.446
Cerro Largo	5.383	3.857	1.010	35	422	59
Colonia	4.821	4.182	438	20	51	130
Durazno	2.816	2.154	411	13	5	233
Flores	1.551	1.115	185	5	3	243
Florida	3.740	3.205	272	10	21	232
Lavalleja	3.159	2.588	364	11	20	176
Maldonado	11.159	7.682	1.153	29	64	2.231
Paysandú	6.263	4.979	841	18	99	326
Río Negro	3.675	2.816	290	7	67	495
Rivera	6.569	4.222	698	34	1.441	174
Rocha	4.666	3.197	523	12	707	227
Salto	6.631	4.990	1.001	61	186	393
San José	4.553	3.624	631	27	3	268
Soriano	4.129	3.178	792	45	10	104
Tacuarembó	4.983	3.896	531	26	112	418
Treinta y Tres	2.671	2.261	313	4	33	60

Fuente: Poder Judicial - Departamento de Estadísticas.

Nota 1: Civil hace referencia a las materias incluidas en el Código General del Proceso: Civil, Familia, Familia Especializado, Laboral, Contencioso Administrativo y Concurso.

Nota 2: Los asuntos en materia de Aduanas de Canelones son competencia de los Juzgados Letrados de Aduana de Montevideo.

### 3.6.7 - Relación entre cantidad de jueces/asuntos iniciados y cantidad de jueces/población, según departamento - 2020

Departamento	Número de jueces	Asuntos iniciados por juez	Número jueces cada 1.000 asuntos iniciados	Número jueces cada 10.000 habitantes
Artigas	10	513	2,0	1,4
Canelones	56	486	2,1	1,1
Cerro Largo	13	412	2,4	1,5
Colonia	20	310	3,2	1,6
Durazno	8	396	2,5	1,4
Flores	5	307	3,3	2,0
Florida	8	480	2,1	1,2
Lavalleja	9	384	2,6	1,5
Maldonado	21	520	1,9	1,3
Montevideo	151	448	2,2	1,1
Paysandú	17	345	2,9	1,5
Río Negro	9	483	2,1	1,6
Rivera	14	406	2,5	1,4
Rocha	14	353	2,8	2,1
Salto	16	426	2,3	1,3
San José	14	461	2,2	1,3
Soriano	12	392	2,6	1,5
Tacuarembó	13	322	3,1	1,4
Treinta y Tres	9	302	3,3	1,9

Fuente: Poder Judicial (PJ) - Departamento de Estadísticas.

Nota 1: No se encuentran incluidos en este cuadro los jueces que tienen como función el Registro Civil en el Interior; adscriptos al Juez titular de la sede, que provenían de otras sedes que constituyen actualmente comunidades geográficas; que corresponden a vacantes de Paz Rural y Paz de 2° categoría; suplentes; que desempeñan los Asesores Técnicos Letrados, los Prosecretarios Letrados y el Director de División Comunicación Institucional, ni los de Conciliación.

Nota 2: Los datos correspondientes al año 2021, no están disponibles al momento de la edición de esta publicación.

### 3.6.8 - Asuntos iniciados, por año, según competencia de la sede

Competencia de la sede	2019	2020	2021
<b>Total</b>	<b>210.178</b>	<b>186.890</b>	<b>181.187</b>
Suprema Corte de Justicia	783	609	559
Tribunales Familia	1.228	1.133	1.286
Tribunales Civil	2.093	1.987	1.858
Tribunales Trabajo	1.891	1.511	1.373
Tribunales Penal	1.973	1.516	1.697
Letrados Familia	26.556	20.446	24.410
Letrados Familia Especializados	10.240	10.484	8.175
Letrados Civiles	6.333	5.687	4.129
Letrados Trabajo	8.217	7.115	6.377
Letrados Contencioso Administrativo	658	373	335
Letrados Penal	6.690	6.472	6.185
Letrado Penal Crimen Organizado	191	201	170
Letrados Adolescentes	404	346	294
Letrados Aduana	811	843	796
Letrados Concursales	745	558	353
Letrados Int. Penal, Adolescentes y Aduana (PPA)	13.268	14.732	13.517
Letrados Int. Código General del Proceso (CGP)	77.444	69.504	64.755
Juzgado Faltas Capital	2.139	1.904	2.231
Paz Departamental Capital	17.709	13.195	14.411
Paz Departamental Interior	27.522	25.163	25.254
Otros Paz	3.283	3.111	3.022

Fuente: Poder Judicial - Departamento de Estadísticas.



### 3.6.9 - Cantidad de personas procesadas y porcentaje, en materia de crimen organizado, por año, según delito tipificado

Delitos tipificados	2018		2019	
	Cantidad	Porcentaje	Cantidad	Porcentaje
<b>Total</b>	<b>180</b>	<b>100,0</b>	<b>180</b>	<b>100,0</b>
Ley de estupefacientes	61	33,9	57	31,7
Estafa	23	12,8	-	-
Defraudación tributaria	15	8,3	10	5,6
Lavado de activos	9	5	7	3,9
Fraude	8	4,4	4	2,2
Tráfico interno de armas y fabricación ilegal	4	2,2	36	20,0
Violencia sexual comercial o no comercial cometida contra niños adolescentes e incapaces	4	2,2	4	2,2
Contrabando	3	1,7	-	-
Tráfico internacional de arma de fuego	3	1,7	6	3,3
Tráfico de personas	2	1,1	-	-
Falsificación o alteración de certificados	1	0,6	-	-
Proxenetismo	1	0,6	3	1,7
Otros tipos de delitos	38	21,1	50	27,8
No corresponde (1)	8	4,4	3	1,7

Fuente: Poder Judicial - Departamento de Estadísticas.

Nota 1: No se incluyen cúmulos.

Nota 2: El dato es por encausado, tomando como referencia el primer delito declarado por la sede.

Nota 3: Los datos correspondientes a los años 2020 y 2021 no están disponibles al momento de la edición de esta publicación.

(1): Para el 2018, existieron 8 casos en los cuales no correspondió indicar tipo de delito por ser casos de extradición, autor inimputable o sobreseimiento. Para 2019 fueron 3 casos.

### 3.6.10 - Solicitudes de conciliación previa y audiencias convocadas, según resultado, por turno - Montevideo - 2021

Resultados	Total	1er. Turno	2do. Turno	3er. Turno	4to. Turno
Solicitadas	7.486	1.856	1.845	2.063	1.722
Rebeldía	1.777	443	433	499	402
No logradas	2.136	532	535	574	495
Logradas parcial	10	2	2	5	1
Logradas	462	143	74	143	102
Comparendo y prorrogadas	674	247	16	221	190
Prorrogadas de mandato verbal	9	3	1	0	5
No realizadas	1.438	439	203	596	200
<b>Total convocadas</b>	<b>6.502</b>	<b>1.809</b>	<b>1.264</b>	<b>2.034</b>	<b>1.395</b>

Fuente: Poder Judicial - Departamento de Estadísticas.

### 3.6.11 - Resultado de las audiencias convocadas, según categoría del Juzgado - Interior del País - 2021

Resultados	Total	Paz Departamental	Paz Ciudad	Paz 1ª Categoría	Paz 2ª Categoría
Solicitadas	3.789	2.884	747	139	19
Rebeldía	786	599	166	19	2
No logradas	1.473	1.133	279	56	5
Logradas parcial	16	14	2	-	-
Logradas	386	250	113	19	4
Comparendo y prorrogadas	269	237	28	3	1
Prorrogadas de mandato verbal	338	218	115	5	-
No realizadas	1.223	1.066	107	46	4
<b>Total convocadas</b>	<b>4.491</b>	<b>3.517</b>	<b>810</b>	<b>148</b>	<b>16</b>

Fuente: Poder Judicial - Departamento de Estadísticas.

### 3.6.12 - Denuncias de delitos más frecuentes contra la personalidad física del hombre, por año, según departamento

Departamento	2020		2021	
	Agresiones y lesiones	Homicidios	Agresiones y lesiones	Homicidios
<b>Total País</b>	<b>11.392</b>	<b>320</b>	<b>11.076</b>	<b>285</b>
Montevideo	4.308	170	4.194	173
Resto País	7.084	150	6.882	112
Artigas	386	6	305	6
Canelones	1.902	44	1.847	39
Cerro Largo	284	2	259	3
Colonia	313	3	313	-
Durazno	199	4	222	-
Flores	70	-	60	-
Florida	189	3	185	-
Lavalleja	183	4	200	2
Maldonado	537	24	498	15
Paysandú	402	8	407	8
Río Negro	180	1	193	2
Rivera	510	16	484	17
Rocha	322	8	340	4
Salto	538	10	493	3
San José	447	11	401	6
Soriano	222	1	270	1
Tacuarembó	277	4	245	4
Treinta y Tres	123	1	160	2

Fuente: Ministerio del Interior (MI).

Nota: En establecimientos penitenciarios hubo 18 y 20 homicidios para los años 2020 y 2021 respectivamente. Agresiones y lesiones incluye lesiones personales, lesiones graves y lesiones gravísimas. Homicidios se consideran los homicidios consumados.

### 3.6.13 - Denuncias de delitos contra la propiedad, por tipo y año, según departamento

Departamento	2020			2021		
	Hurtos	Rapiñas	Daños	Hurtos	Rapiñas	Daños
<b>Total País</b>	<b>113.316</b>	<b>26.701</b>	<b>22.371</b>	<b>106.358</b>	<b>22.818</b>	<b>20.493</b>
Montevideo	55.982	22.055	9.221	56.137	18.963	8.808
Resto País	57.334	4.646	13.150	50.221	3.855	11.685
Artigas	2.248	57	443	1.638	38	411
Canelones	15.510	2.910	3.250	14.558	2.626	2.980
Cerro Largo	1.405	32	341	956	16	294
Colonia	2.722	51	835	2.529	43	708
Durazno	1.671	31	571	1.242	20	426
Flores	523	7	119	475	8	103
Florida	1.263	13	288	1.282	13	280
Lavalleja	1.629	31	468	1.359	33	435
Maldonado	8.622	390	1.837	6.736	240	1.495
Paysandú	4.044	173	857	4.101	120	820
Río Negro	828	12	297	748	10	247
Rivera	2.444	136	602	2.147	104	490
Rocha	3.624	77	875	3.329	87	783
Salto	3.302	189	528	2.451	106	489
San José	3.431	421	794	3.059	309	724
Soriano	1.555	37	296	1.334	28	350
Tacuarembó	1.152	34	449	1.131	23	404
Treinta y Tres	1.361	45	300	1.146	31	246

Fuente: Ministerio del Interior (MI).

Nota: Delitos consumados.

**Gráfico 3.6.13 A - Denuncias de hurtos**

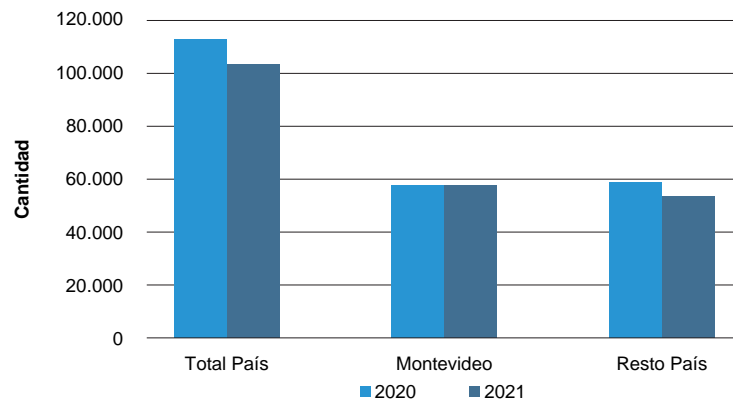

Fuente: Instituto Nacional de Estadística (INE) en base a datos del Ministerio del Interior.

**Gráfico 3.6.13 B - Denuncias de rapiñas**

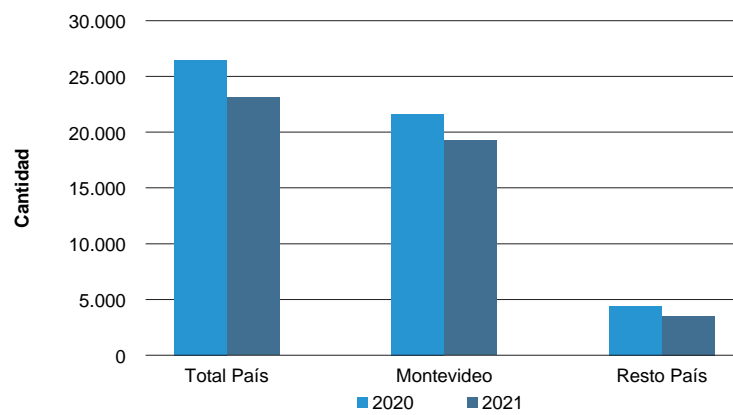

Fuente: Instituto Nacional de Estadística (INE) en base a datos del Ministerio del Interior.

### 3.6.14 - Accidentes de tránsito con intervención policial, por tipo de daño causado, según año y departamento

Año y departamento	Total	Leves (1)	Graves (2)	Fatales (3)
<b>2020</b>				
<b>Total País</b>	<b>17.449</b>	<b>14.613</b>	<b>2.489</b>	<b>347</b>
Montevideo	5.419	4.705	635	79
Resto País	12.030	9.908	1.854	268
Artigas	354	276	74	4
Canelones	2.520	2.049	414	57
Cerro Largo	565	449	104	12
Colonia	768	616	119	33
Durazno	375	298	72	5
Flores	189	155	30	4
Florida	431	351	71	9
Lavalleja	337	250	81	6
Maldonado	1.646	1.411	209	26
Paysandú	851	724	118	9
Río Negro	286	243	36	7
Rivera	513	396	107	10
Rocha	430	374	47	9
Salto	814	725	78	11
San José	594	486	87	21
Soriano	489	429	49	11
Tacuarembó	603	473	111	19
Treinta y Tres	265	203	47	15
<b>2021</b>				
<b>Total País</b>	<b>18.686</b>	<b>15.582</b>	<b>2.705</b>	<b>399</b>
Montevideo	5.877	5.071	719	87
Resto País	12.809	10.511	1.986	312
Artigas	367	281	80	6
Canelones	2.638	2.149	405	84
Cerro Largo	591	463	110	18
Colonia	817	672	130	15
Durazno	483	381	93	9
Flores	213	178	30	5
Florida	458	383	61	14
Lavalleja	355	259	87	9
Maldonado	1.798	1.487	275	36
Paysandú	972	812	141	19
Río Negro	282	252	25	5
Rivera	571	456	103	12
Rocha	400	358	35	7
Salto	797	710	75	12
San José	634	510	98	26
Soriano	528	470	50	8
Tacuarembó	645	495	131	19
Treinta y Tres	260	195	57	8

Fuente: Ministerio del Interior (MI).  
 (1): Accidentes con lesionados leves.  
 (2): Accidentes con lesionados graves.  
 (3): Accidentes con al menos un fallecido.

### 3.6.15 - Intervenciones profesionales de bomberos, según departamento - 2021

Departamento	Total	Contenedor de residuos	Conato (1)	Operaciones diversas (2)	Falsa alarma (3)	Rescate (4)	Incendio de estructura (5)	Incendio en transporte (6)	Inspección (7)	Forestal (8)
<b>Total País</b>	<b>33.173</b>	<b>9.773</b>	<b>5.561</b>	<b>4.826</b>	<b>3.667</b>	<b>910</b>	<b>2.975</b>	<b>1.399</b>	<b>1.079</b>	<b>2.983</b>
<b>Montevideo</b>	<b>15.762</b>	<b>8.224</b>	<b>2.276</b>	<b>1.535</b>	<b>1.879</b>	<b>222</b>	<b>653</b>	<b>449</b>	<b>324</b>	<b>200</b>
<b>Resto País</b>	<b>17.411</b>	<b>1.549</b>	<b>3.285</b>	<b>3.291</b>	<b>1.788</b>	<b>688</b>	<b>2.322</b>	<b>950</b>	<b>755</b>	<b>2.783</b>
Artigas	469	42	70	76	41	23	59	45	10	103
Canelones	4.407	355	1.245	482	721	134	353	203	175	739
Cerro Largo	570	107	68	164	37	20	111	29	22	12
Colonia	1.180	101	217	263	122	84	209	62	31	91
Durazno	350	40	39	107	29	15	60	25	26	9
Flores	173	6	24	40	6	17	41	10	2	27
Florida	334	29	49	81	32	22	65	33	8	15
Lavalleja	361	47	30	91	35	21	60	30	22	25
Maldonado	1.990	282	288	514	181	107	260	106	172	80
Paysandú	519	74	123	106	12	12	140	20	14	18
Río Negro	349	27	75	72	18	11	78	35	10	23
Rivera	795	21	175	195	70	40	131	45	30	88
Rocha	1.361	117	183	422	179	36	201	53	139	31
Salto	704	21	73	121	35	13	100	27	14	300
San José	2.396	214	388	200	133	71	109	142	38	1.101
Soriano	540	26	89	67	41	15	143	48	13	98
Tacuarembó	641	31	96	201	61	41	151	22	25	13
Treinta y Tres	272	9	53	89	35	6	51	15	4	10

Fuente: Dirección Nacional de Bomberos (DNB).

(1): Fuego de pequeñas dimensiones o en su etapa de inicio (ej.: pequeño montículo de basura, fuego en tomacorriente, contenedores de residuos).

(2): Operaciones donde no existe fuego o rescate de personas (ej.: corte de árbol, apertura de puertas, etc.).

(3): Operaciones donde al llegar al lugar no se justifica la presencia de Bomberos (ej.: llamado falso o fuego utilizado para cocción de alimentos).

(4): Operaciones donde se realiza el rescate de personas (accidente de tránsito, laboral, etc.).

(5): Incendio que involucra cualquier tipo de estructura edilicia.

(6): Incendio que se desarrolla en cualquier tipo de medio de transporte.

(7): Operaciones donde se realizan inspecciones para determinar grado de riesgo (edilicia, árboles inclinados etc.).

(8): Fuego que afecta monte (nativo o artificial), campo (con o sin cultivos) terreno baldío.

### 3.6.16 - Hectáreas afectadas en incendios forestales, según departamento - 2021

Departamento	Hectáreas
<b>Total País</b>	<b>6.923</b>
Montevideo	229
Resto País	6.694
Artigas	129
Canelones	1.081
Cerro Largo	31
Colonia	768
Durazno	175
Flores	242
Florida	55
Lavalleja	10
Maldonado	346
Paysandú	46
Río Negro	2.287
Rivera	84
Rocha	73
Salto	104
San José	125
Soriano	1.039
Tacuarembó	79
Treinta y Tres	21

Fuente: Dirección Nacional de Bomberos (DNB).

Nota: Incendios forestales - fuegos que afectaron campos (con o sin cultivo), montes (nativo, forestado) y terreno baldío.

### 3.6.17 - Lesionados y fallecidos, en incendios con intervención de bomberos, según departamento - 2021

Departamento	Lesionados	Fallecidos
<b>Total País</b>	<b>381</b>	<b>44</b>
Montevideo	139	22
Resto País	242	22
Artigas	-	-
Canelones	63	12
Cerro Largo	18	-
Colonia	35	1
Durazno	2	-
Flores	8	-
Florida	-	-
Lavalleja	3	-
Maldonado	35	2
Paysandú	9	-
Río Negro	13	-
Rivera	7	2
Rocha	11	-
Salto	3	-
San José	20	3
Soriano	7	1
Tacuarembó	8	1
Treinta y Tres	-	-

Fuente: Dirección Nacional de Bomberos (DNB).

### 3.6.18 - Pérdidas reportadas por bomberos, según departamento - 2021

Departamento	Lesionados		Fallecidos	
	En incendios	NO en incendios	En incendios	NO en incendios
<b>Total País</b>	<b>381</b>	-	<b>44</b>	<b>91</b>
Montevideo	139	-	22	25
Resto País	242	-	22	66
Artigas	-	-	-	-
Canelones	63	-	12	7
Cerro Largo	18	-	-	4
Colonia	35	-	1	11
Durazno	2	-	-	4
Flores	8	-	-	2
Florida	-	-	-	-
Lavalleja	3	-	-	3
Maldonado	35	-	2	9
Paysandú	9	-	-	7
Río Negro	13	-	-	1
Rivera	7	-	2	1
Rocha	11	-	-	2
Salto	3	-	-	1
San José	20	-	3	6
Soriano	7	-	1	2
Tacuarembó	8	-	1	6
Treinta y Tres	-	-	-	-

Fuente: Dirección Nacional de Bomberos (DNB).

### 3.6.19 - Personas evacuadas, autoevacuadas y desplazadas, según año y departamento

	Total desplazadas (1)	Evacuadas (2)	Autoevacuadas (3)
<b>2020</b>			
<b>Total</b>	<b>528</b>	<b>99</b>	<b>429</b>
Artigas	-	-	-
Canelones	32	24	8
Cerro Largo	8	7	1
Colonia	-	-	-
Durazno	3	3	-
Flores	1	1	-
Florida	-	-	-
Lavalleja	28	26	2
Maldonado	-	-	-
Montevideo	437	21	416
Paysandú	-	-	-
Río Negro	-	-	-
Rivera	-	-	-
Rocha	-	-	-
Salto	3	3	-
San José	-	-	-
Soriano	-	-	-
Tacuarembó	-	-	-
Treinta y Tres	16	14	2
<b>2021</b>			
<b>Total</b>	<b>192</b>	<b>163</b>	<b>29</b>
Artigas	-	-	-
Canelones	30	26	4
Cerro Largo	4	3	1
Colonia	7	7	-
Durazno	-	-	-
Flores	-	-	-
Florida	3	3	-
Lavalleja	1	1	-
Maldonado	28	28	-
Montevideo	54	54	-
Paysandú	16	8	8
Río Negro	-	-	-
Rivera	15	1	14
Rocha	-	-	-
Salto	15	15	-
San José	8	8	-
Soriano	-	-	-
Tacuarembó	-	-	-
Treinta y Tres	11	9	2

Fuente: Presidencia de la República - Sistema Nacional de Emergencia (SINAE).

(1): Persona desplazada refiere a quien abandona su vivienda por riesgo o afectación asociados a un evento adverso.

(2): Persona evacuada alude a quien es alojado en un albergue temporal bajo la coordinación integral del CDE/CECOED.

(3): Persona autoevacuada alude a personas desplazadas que se alojan en viviendas particulares o campamentos autogestionados.



**Mapa 3.6.19\_1 - Personas evacuadas en 2021**

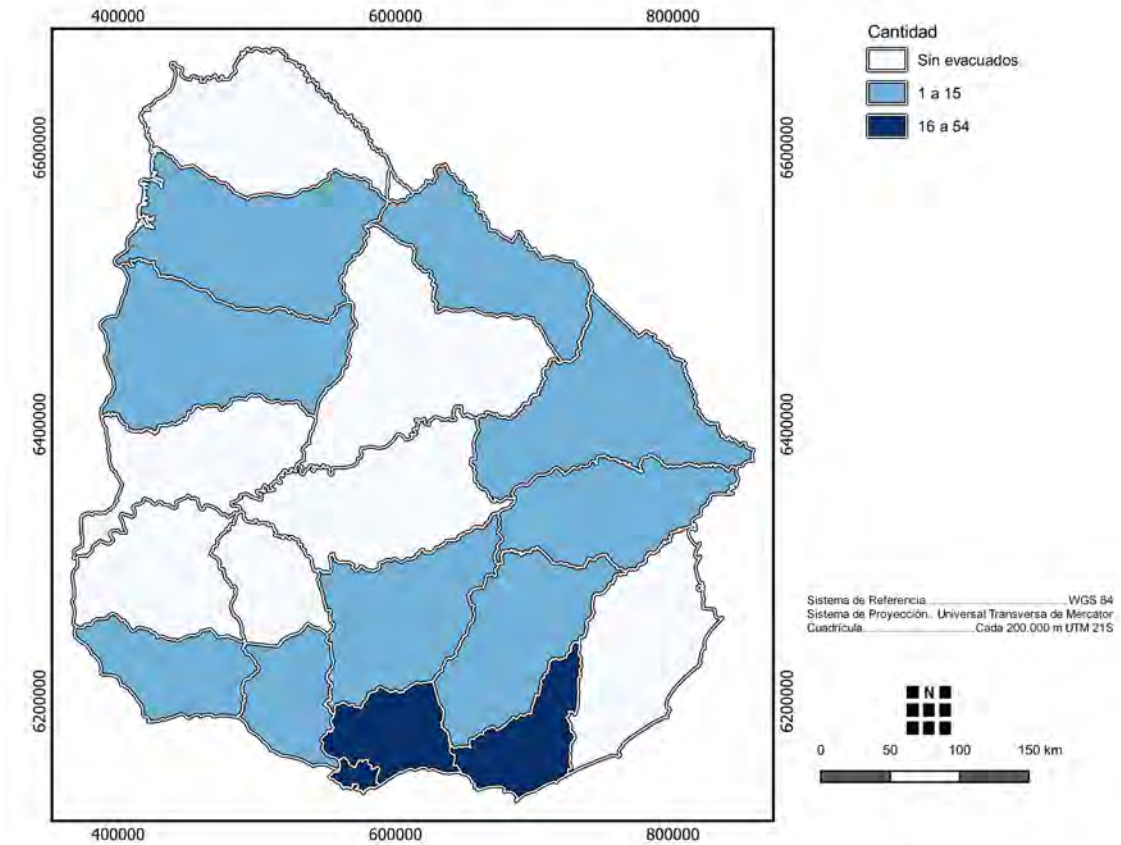

Fuente: Presidencia de la República - Sistema Nacional de Emergencia (SINAE).

**Mapa 3.6.19\_2 - Personas autoevacuadas en 2021**

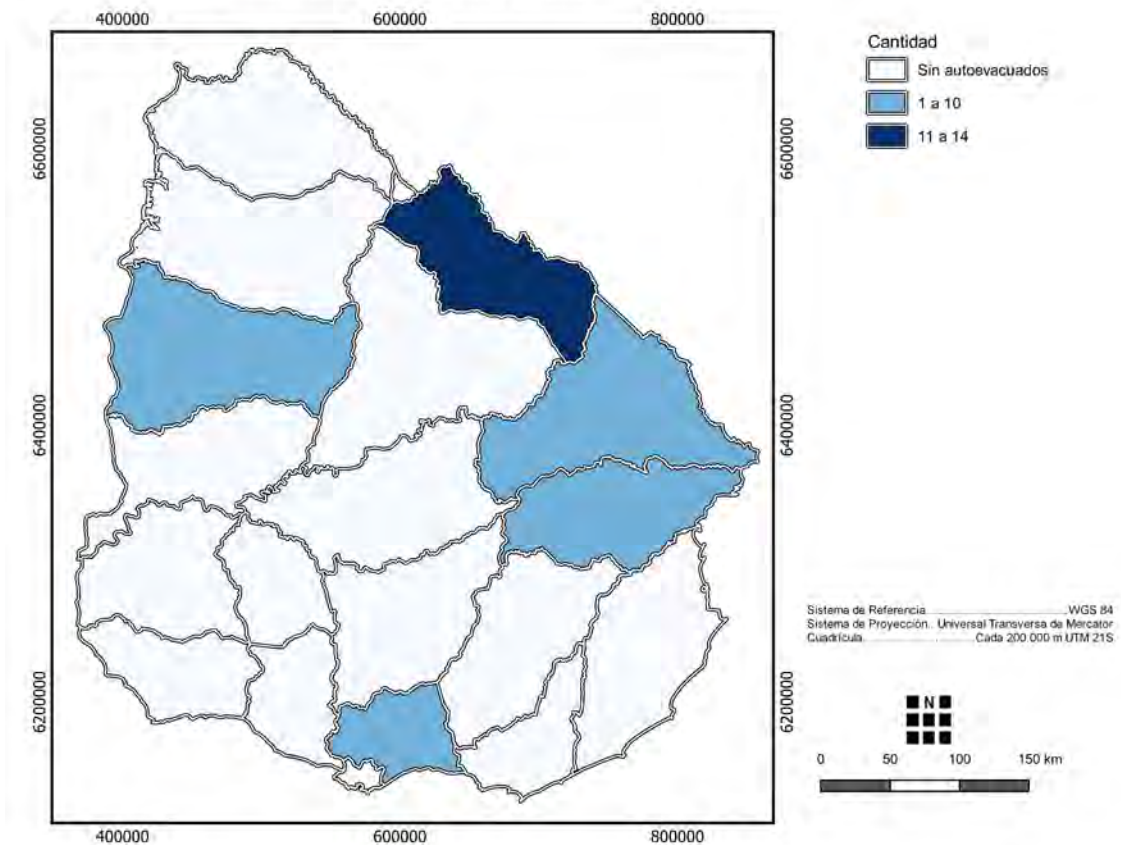

Fuente: Presidencia de la República - Sistema Nacional de Emergencia (SINAE).

### Mapa 3.6.19\_3 - Personas desplazadas en 2021

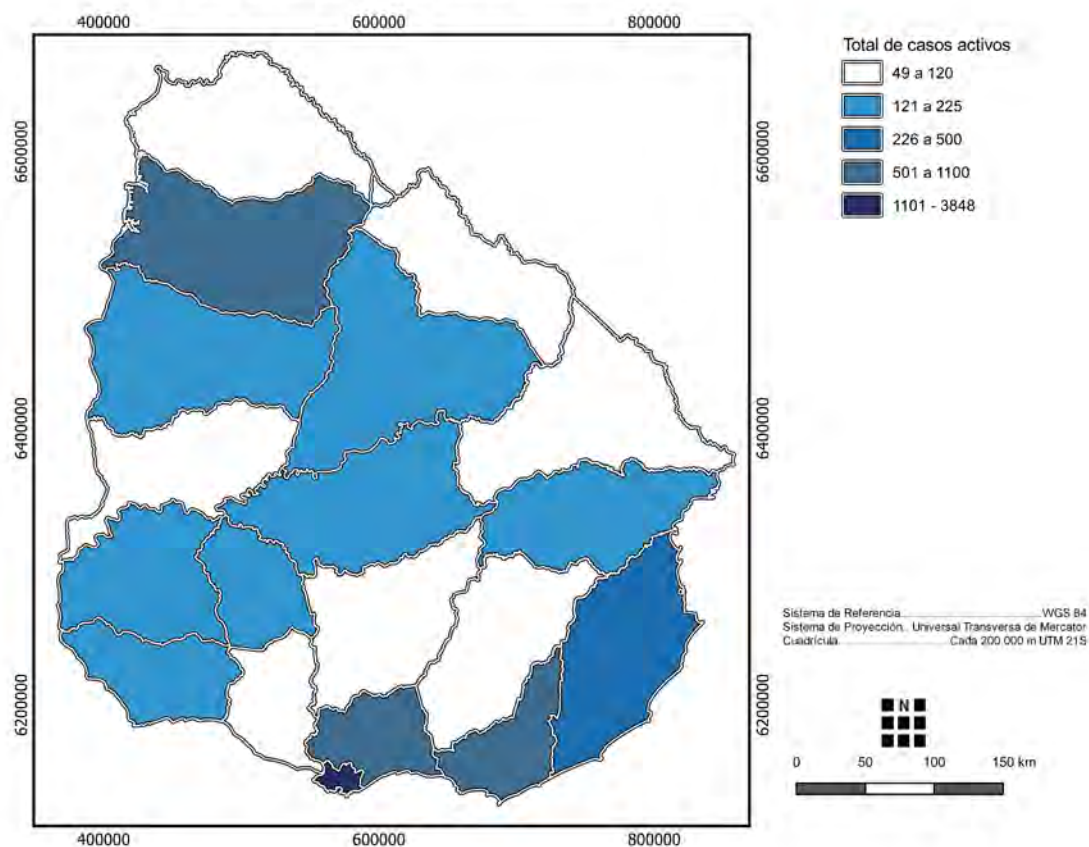

Fuente: Presidencia de la República - Sistema Nacional de Emergencia (SINAE).

### 3.6.20 - Cantidad de casos de covid -19, según departamento - 2021

	Total de casos	Casos activos	Casos recuperados	Fallecidos
<b>Total</b>	<b>394.264</b>	<b>8.252</b>	<b>385.493</b>	<b>5.989</b>
Artigas	9.099	58	8.923	151
Canelones	60.808	1.083	59.799	717
Cerro Largo	9.162	117	8.921	178
Colonia	11.211	177	10.878	174
Durazno	4.638	184	4.479	71
Flores	1.685	224	1.450	16
Florida	6.098	71	6.012	83
Lavalleja	3.726	92	3.636	33
Maldonado	18.714	505	18.139	197
Montevideo	180.249	3.848	176.944	2.920
Paysandú	12.804	161	12.491	178
Río Negro	6.283	49	6.126	132
Rivera	11.329	71	11.374	184
Rocha	5.934	415	5.476	76
Salto	16.031	610	15.141	303
San José	12.343	64	12.312	144
Soriano	7.822	164	7.489	178
Tacuarembó	12.144	197	11.937	167
Treinta y Tres	4.184	162	3.966	87

Fuente: Presidencia de la República - Sistema Nacional de Emergencia (SINAE).

Mapa 3.6.20\_1 - Total de casos COVID-19 en 2021

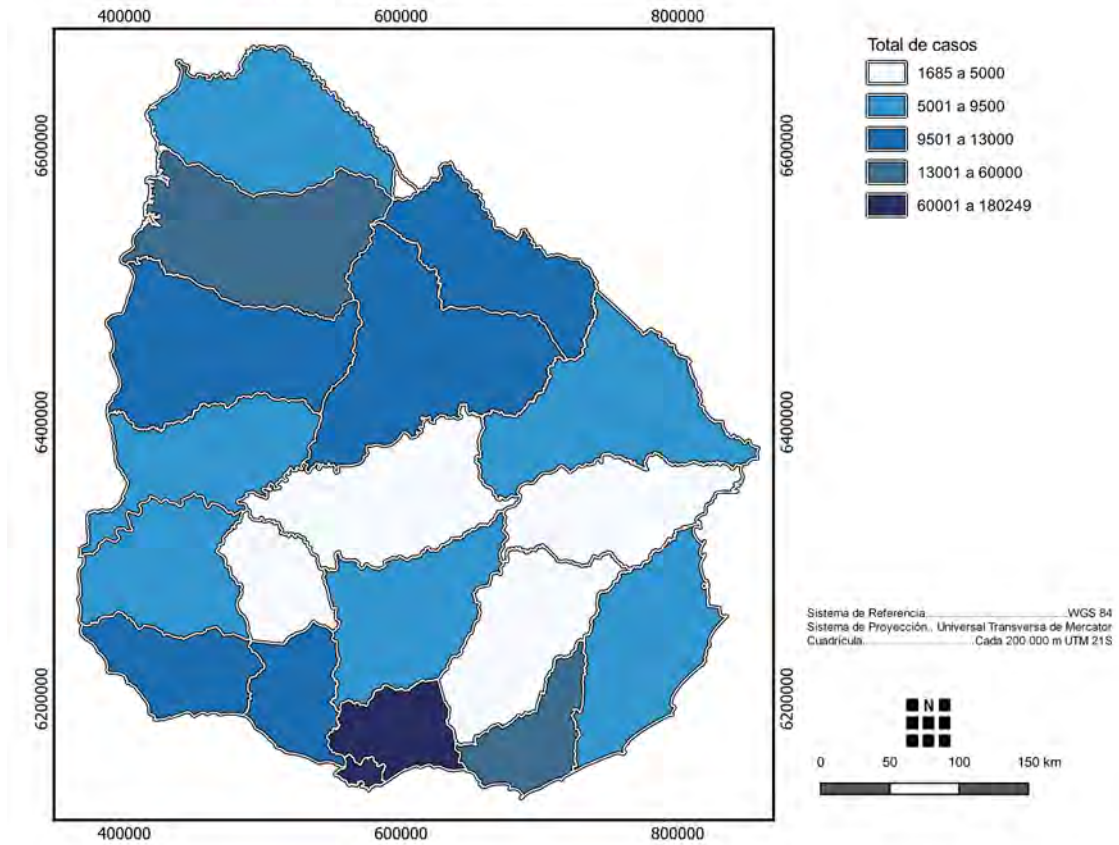

Fuente: Presidencia de la República - Sistema Nacional de Emergencia (SINAE).

Mapa 3.6.20\_2 - Total de casos activos COVID-19 en 2021

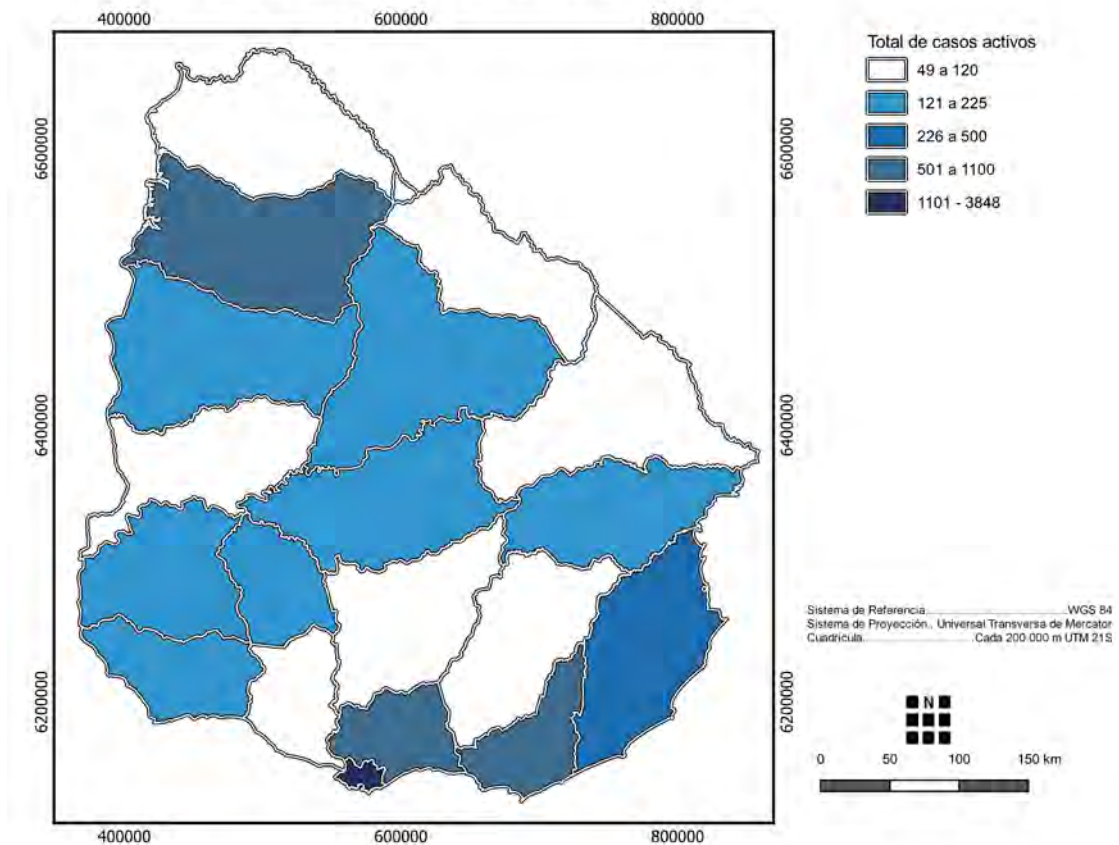

Fuente: Presidencia de la República - Sistema Nacional de Emergencia (SINAE).



**Mapa 3.6.20\_3 - Total de casos recuperados COVID-19 en 2021**

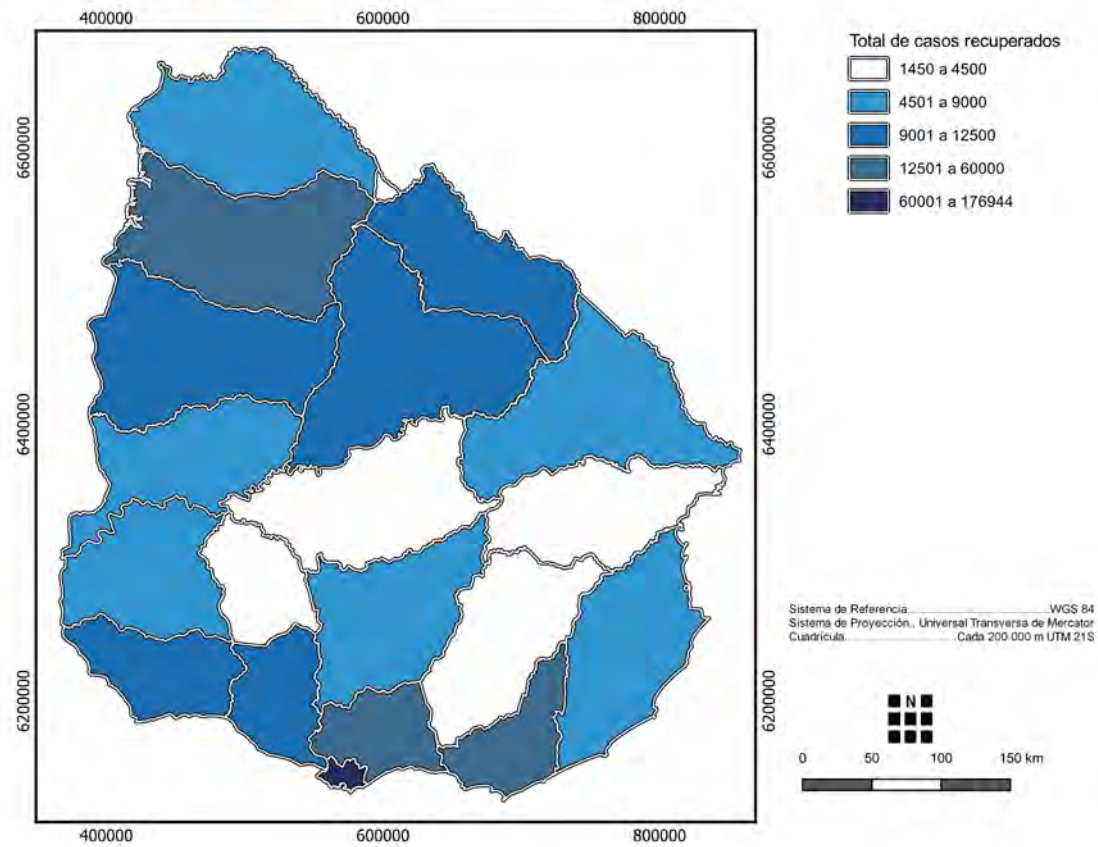

Fuente: Presidencia de la República - Sistema Nacional de Emergencia (SINAE).

**Mapa 3.6.20\_4 - Total de fallecidos COVID-19 en 2020**

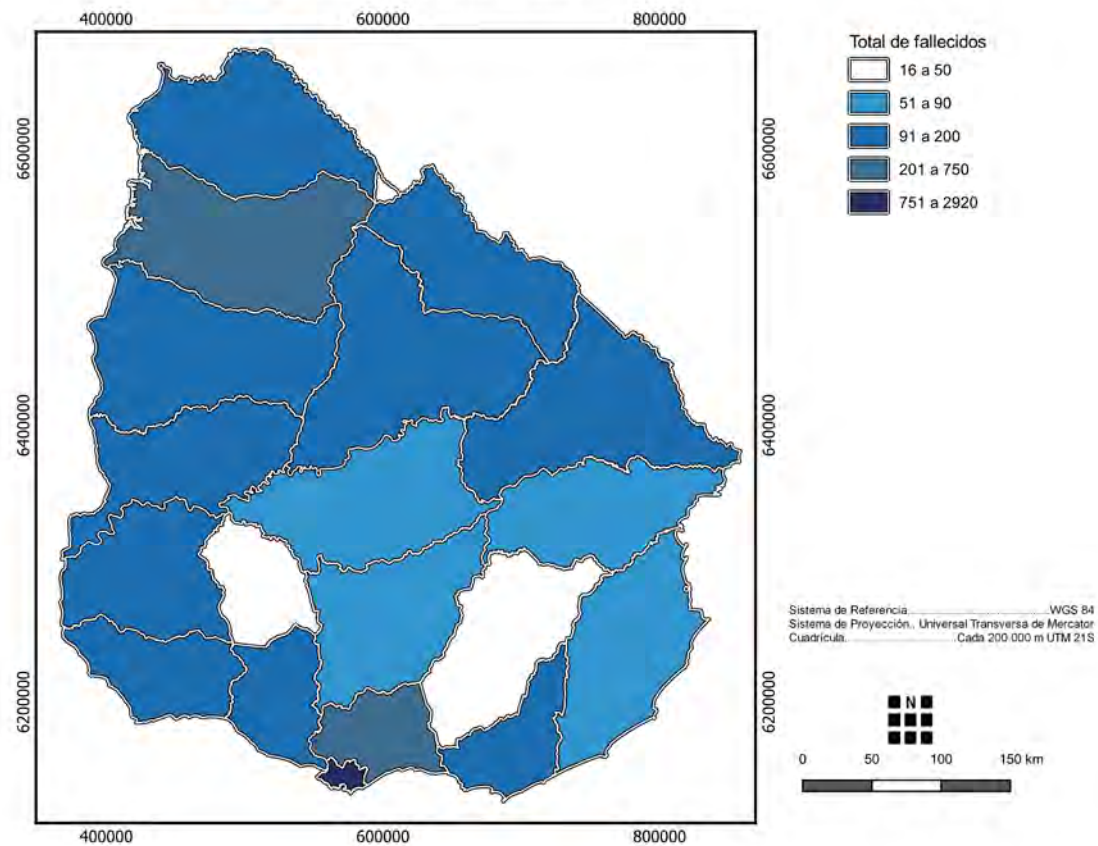

Fuente: Presidencia de la República - Sistema Nacional de Emergencia (SINAE).

## 3.7 Tiempo Libre

3.7



### 3.7.1 - Total de títulos ingresados, por Depósito Legal, según año

Año	Depósito Legal
2011	2.150
2012	2.200
2013	4.355
2014	3.435
2015	3.319
2016	2.917
2017	4.798
2018	9.058
2019	3.929
2020	2.867
2021	2.593

Fuente: Biblioteca Nacional - Depósito Legal.

Nota 1: Se incluyen libros, folletos, publicaciones periódicas tanto de editoriales comerciales así como de publicaciones institucionales, oficiales y ediciones de autor.

Nota 2: Diarios y revistas son publicaciones periódicas y se incluyen en el número.

### 3.7.2 - Obras monográficas y periódicas catalogadas e ingresadas al sistema, por año

Año	2019	2020	2021
Total	3.099	6.085	3.457
Obras monográficas	-	2.373	1.646
Reprocesadas	93	128	120
Publicaciones periódicas	3.006	2.278	1.383
Materiales Especiales (1)	...	1.306	308

Fuente: Biblioteca Nacional - Departamento de Procesos Técnicos.

(1): (fotos, mapas, impresos, etc.)

### 3.7.3 - Material consultado, por año, según tipo

Tipo	2019	2020	2021
Total	23.040	4.948	4.602
Libros y folletos	7.287	1.213	634
Materiales especiales	...	522	88
Publicaciones periódicas (1)	3.556	512	1.079
Diarios (1)	11.447	2.262	2.511
Microfilmes	750	439	290

Fuente: Biblioteca Nacional.

(1): Cantidades por ejemplares.

### 3.7.4 - Usuarios atendidos en la Biblioteca Nacional, por año

Usuarios	2019	2020	2021
Total	8.100	1.204	1.433
Público en general	5.850	708	1.092
Investigadores	2.250	496	341

Fuente: Biblioteca Nacional.

Nota: Usuarios presenciales. No se incluyen llamadas telefónicas, correos electrónicos y consultas web.

### 3.7.5 - Concurrentes a los museos de Montevideo, por año, según museo

Museo	2019	2020	2021
<b>Total</b>	<b>353.155</b>	<b>107.832</b>	<b>383.844</b>
Juan Manuel Blanes	234.994	27.065	24.797 (1)
Del Cabildo	49.606	29.092	28.661 (2)
Del Cabildo virtual	..	24.518	290.231
Historia del Arte	18.882	7.581	... (3)
Museo del Azulejo	...	719	1.748
Memoria	25.192	9.730	8.217 (4)
Fernando García	...	...	23.097
Subte	24.481	9.127	7.093 (5)

Fuente: Intendencia de Montevideo (IM).

(1): Juan Manuel Blanes permaneció cerrado de enero a julio de 2021.

(2): Del Cabildo permaneció cerrado de diciembre 2020 a julio 2021.

(3): Historia del Arte permaneció cerrado todo 2021.

(4): Memoria permaneció cerrado del 1° de enero al 19 de junio de 2021.

(5): Subte permaneció cerrado de enero a junio de 2021.

### 3.7.6 - Número de espectadores de cines y teatros en Montevideo y asistentes a otros espectáculos públicos, por año

Espectadores y asistentes	2019	2020	2021
Espectadores de cine	2.784.564	...	557.142
Espectadores de teatros	266.287	...	...
<b>Asistentes a otros espectáculos (1)</b>			
Exposición Rural	123.498 (3)	93.611	139.761 (6)
Domas - Prado (2)	...	...	...
Partidos de fútbol	1.312.292 (4)	120.516 (5)	324.240 (7)

Fuente: Intendencia de Montevideo (IM).

(1): Espectáculos deportivos varios, circos, ferias, exposiciones, domas, etc.

(2): Suspendida durante 2020 y 2021 por emergencia sanitaria.

(3): Cantidad de entradas total.

(4): Corresponde a Primera División Profesional, Segunda División Profesional, Primera División Amateur, Copa Libertadores, Copa Sudamericana y Amistosos de Selección Mayor.

(5): Incluye Primera División Profesional, Primera división Amateur, Copa Libertadores y copa Sudamericana 2020.

(6) Público asistente.

(7) Entradas vendidas Torneo Apertura y Torneo Clausura.

### 3.7.7 - Número de espectadores de cine, por año, según circuito - Montevideo

Circuito	2019	2020	2021
<b>Total</b>	<b>2.784.564</b>	<b>...</b>	<b>557.142</b>
Cine comercial	2.775.309	...	557.142
Cine cultural	...	...	...
Cine condicionado	9.255	...	...

Fuente: Intendencia de Montevideo (IM) – Servicio de Ingresos Comerciales y Vehiculares.

### 3.7.8 - Entradas vendidas a espectáculos deportivos, por año - Montevideo

	2019	2020	2021
<b>Fútbol</b>	<b>1.059.932</b>	<b>120.155</b>	<b>300.669</b>
Campeonato Uruguayo	852.134	82.224	281.410
Copa Libertadores y Sudamericana	207.798	37.931	19.259
<b>Basketball (1)</b>	<b>126.067</b>	<b>-</b>	<b>12.337</b>
Primera división	73.917	-	- (2)
Segunda división	41.102	-	3.200 (3)
Tercera división	9.888	-	8.427 (4)
Liga Femenina de Basketball (finales)	1.160	-	710

Fuente: Asociación Uruguaya de Fútbol (AUF) y Federación Uruguaya de Basketball (FUBB).

(1): Por motivo de la pandemia, en el año 2020 no hubo público en las canchas, por lo cual, no hubo venta de entradas.

(2): Liga uruguaya (primera división) 2021 no se vendieron entradas.

(3): Torneo Metropolitano (segunda División) solo vendió entradas en finales.

(4): DTA (tercera división) se vendió todo el torneo al 50% del aforo permitido.



### 3.8 Elección de Autoridades Nacionales

3.8



### 3.8.1 - Habilitados para votar y distribución de los votantes, por tipo de voto y porcentaje de votación en las Elecciones Nacionales, según departamento - octubre de 2019

Departamento	Total habilitados	Votos emitidos	Votos válidos (1)	Votos en blanco	Votos anulados	Adhesiones al Plebiscito (2)	Porcentaje de votantes
<b>Total País</b>	<b>2.699.978</b>	<b>2.433.364</b>	<b>2.344.965</b>	<b>28.694</b>	<b>44.802</b>	<b>1.139.433</b>	<b>90,1</b>
Montevideo	1.045.570	925.701	893.359	9.527	18.398	359.988	88,5
Resto País	1.654.408	1.507.663	1.451.606	19.167	26.404	779.445	91,1
Artigas	62.958	56.496	55.000	513	681	34.450	89,7
Canelones	408.674	369.570	352.931	5.617	8.610	161.848	90,4
Cerro Largo	73.213	67.450	65.223	844	837	36.609	92,1
Colonia	106.451	97.482	93.647	1.228	1.909	47.609	91,6
Durazno	50.404	46.672	45.212	453	615	26.939	92,6
Flores	22.579	20.870	20.235	218	294	11.960	92,4
Florida	58.037	53.766	51.754	629	992	28.132	92,6
Lavalleja	51.813	47.993	46.357	575	693	29.160	92,6
Maldonado	141.392	128.826	123.963	1.458	2.536	71.190	91,1
Paysandú	95.583	86.565	83.639	997	1.290	43.897	90,6
Río Negro	46.576	41.949	40.503	533	615	21.828	90,1
Rivera	89.027	79.517	77.287	809	961	49.323	89,3
Rocha	63.028	57.588	55.193	820	1.099	29.251	91,4
Salto	104.050	94.599	91.770	1.100	1.109	50.838	90,9
San José	84.617	78.538	75.351	1.033	1.520	39.091	92,8
Soriano	73.931	67.333	64.883	879	1.107	33.429	91,1
Tacuarembó	79.067	72.954	70.654	929	887	41.201	92,3
Treinta y Tres	43.008	39.495	38.004	532	649	22.690	91,8

Fuente: Corte Electoral.

(1): Votos válidos, como: votos emitidos menos votos anulados.

(2): Papeletas por el sí a Reforma constitucional por mayor seguridad "Vivir sin miedo".

### 3.8.2 - Distribución de los votos válidos emitidos en las Elecciones Nacionales, por lema, según departamento - octubre de 2019

Departamento	Total de votos válidos (1)	Partido Frente Amplio	Partido Nacional	Partido Colorado	Partido Independiente	Partido Asamblea Popular	Partido de los Trabajadores	Partido Ecologista Radical Intransigente	Partido de la Gente	Partido Verde Animalista	Partido Digital	Partido Cabildo Abierto
<b>Total País</b>	<b>2.344.965</b>	<b>949.376</b>	<b>696.452</b>	<b>300.177</b>	<b>23.580</b>	<b>19.728</b>	<b>1.387</b>	<b>33.461</b>	<b>26.313</b>	<b>19.392</b>	<b>6.363</b>	<b>268.736</b>
Montevideo	893.359	438.839	214.675	98.559	12.415	10.888	720	15.978	11.715	10.081	3.079	76.410
Resto País	1.451.606	510.537	481.777	201.618	11.165	8.840	667	17.483	14.598	9.311	3.284	192.326
Artigas	55.000	15.046	24.224	4.813	151	152	15	185	139	137	54	10.084
Canelones	352.931	158.221	101.417	35.177	3.601	3.139	219	6.409	5.347	3.106	1.093	35.202
Cerro Largo	65.223	19.895	26.215	5.257	259	215	18	317	401	350	64	12.232
Colonia	93.647	34.068	32.691	15.750	879	482	47	958	1.104	409	160	7.099
Durazno	45.212	13.087	16.577	5.852	325	307	21	275	258	132	243	8.135
Flores	20.235	5.308	7.357	4.055	116	70	7	134	204	71	39	2.874
Florida	51.754	17.267	18.809	7.919	405	266	29	359	454	546	89	5.611
Lavalleja	46.357	11.856	17.608	8.198	377	158	21	491	325	216	83	7.024
Maldonado	123.963	37.496	47.339	15.281	1.437	737	61	2.782	1.229	1.437	413	15.751
Paysandú	83.639	32.698	28.971	11.378	509	677	32	1.154	701	442	158	6.919
Río Negro	40.503	14.263	13.546	6.816	286	163	-	325	224	187	89	4.604
Rivera	77.287	15.274	20.419	21.256	261	318	52	181	231	261	86	18.948
Rocha	55.193	18.903	17.317	5.788	310	502	38	919	348	430	85	10.553
Salto	91.770	33.720	21.681	22.001	561	276	29	506	1.080	271	171	11.474
San José	75.351	29.257	26.360	8.140	748	520	42	897	792	412	161	8.022
Soriano	64.883	23.386	20.951	10.454	310	381	-	877	476	287	141	7.620
Tacuarembó	70.654	20.239	25.221	10.198	487	313	15	516	969	364	80	12.252
Treinta y Tres	38.004	10.553	15.074	3.285	143	164	21	198	316	253	75	7.922

Fuente: Corte Electoral.

(1): Total votos válidos, como la suma de votos válidos a todos los lemas, excluyendo las adhesiones que hubieran contenido solo papeletas por el sí a Reforma constitucional por mayor seguridad "Vivir sin miedo".

### 3.8.3 - Total de votos válidos y adjudicación de Bancas en Cámara de Senadores en las Elecciones Nacionales, según lema - octubre de 2019

Total de votos válidos	2.344.965
Total de bancas	30
Partido Frente Amplio	13
Partido Nacional	10
Partido Colorado	4
Partido Cabildo Abierto	3

Fuente: Corte Electoral.

### 3.8.4 - Mujeres electas titulares para ocupar cargos en el parlamento según período de gobierno - Total País

Período	Diputadas	Senadoras	Legisladoras	Legisladoras (%)
1985 - 1990	1	-	1	0,80
1990 - 1995	7	-	7	5,40
1995 - 2000	8	2	10	7,70
2000 - 2005	13	3	16	12,30
2005 - 2010	11	3	14	10,77
2010 - 2015	15	4	19	14,62
2015 - 2020	14	9	23	17,69
2020 - 2025	21	8	29	22,48

Fuente: Corte Electoral.

### 3.8.5 - Total de votos válidos y adjudicación de Bancas en Cámara de Representantes en las Elecciones Nacionales, por lema, según departamento - octubre de 2019

Departamento	Total de votos válidos (1)	Partido Frente Amplio	Partido Nacional	Partido Colorado	Partido Independiente	Partido Asamblea Popular	Partido de los Trabajadores	Partido Ecologista Radical Intransigente	Partido de la Gente	Partido Verde Animalista	Partido Digital	Partido Cabildo Abierto
Total País	2.344.965	42	30	13	1	-	-	1	1	-	-	11
Montevideo	893.359	19	9	5	1	-	-	1	1	-	-	4
Resto País	1.451.606	23	21	8	-	-	-	-	-	-	-	7
Artigas	55.000	1	1	-	-	-	-	-	-	-	-	-
Canelones	352.931	7	4	2	-	-	-	-	-	-	-	2
Cerro Largo	65.223	1	1	-	-	-	-	-	-	-	-	1
Colonia	93.647	1	1	1	-	-	-	-	-	-	-	-
Durazno	45.212	1	1	-	-	-	-	-	-	-	-	-
Flores	20.235	1	1	-	-	-	-	-	-	-	-	-
Florida	51.754	1	1	-	-	-	-	-	-	-	-	-
Lavalleja	46.357	1	1	-	-	-	-	-	-	-	-	-
Maldonado	123.963	1	2	1	-	-	-	-	-	-	-	1
Paysandú	83.639	1	1	1	-	-	-	-	-	-	-	-
Río Negro	40.503	1	1	-	-	-	-	-	-	-	-	-
Rivera	77.287	-	1	1	-	-	-	-	-	-	-	1
Rocha	55.193	1	1	-	-	-	-	-	-	-	-	-
Salto	91.770	1	-	1	-	-	-	-	-	-	-	1
San José	75.351	1	1	-	-	-	-	-	-	-	-	-
Soriano	64.883	1	1	1	-	-	-	-	-	-	-	-
Tacuarembó	70.654	1	1	-	-	-	-	-	-	-	-	1
Treinta y Tres	38.004	1	1	-	-	-	-	-	-	-	-	-

Fuente: Corte Electoral.

(1): Total votos válidos, como: la suma de votos válidos a todos los lemas, excluyendo las adhesiones que hubieran contenido solo Papeletas por el sí a Reforma constitucional por mayor seguridad "Vivir sin miedo".

### 3.8.6 - Distribución de los votos válidos emitidos en las Elecciones Departamentales, por lema, según departamento - 27 de Setiembre de 2020

Departamento	Total de votos válidos a los lemas	Partido Frente Amplio	Partido Nacional	Partido Colorado	Partido Independiente	Partido Asamblea Popular	Partido Cabildo Abierto	Partido de los Verde Animalista	Partido Ecologista Radical Intransigente
<b>Total País</b>	<b>2.102.430</b>	<b>931.625</b>	<b>642.419</b>	<b>129.958</b>	<b>352.191</b>	<b>8.027</b>	<b>31.296</b>	<b>5.517</b>	<b>1.397</b>
Montevideo	815.196	456.695	-	-	351.207	3.765	-	3.529	-
Resto País	1.287.234	474.930	642.419	129.958	984	4.262	31.296	1.988	1.397
Artigas	49.042	10.905	34.906	3.168	-	63	-	-	-
Canelones	296.514	180.200	90.098	14.846	-	1.203	8.937	1.230	-
Cerro Largo	62.254	8.118	53.484	652	-	-	-	-	-
Colonia	79.626	29.851	43.376	6.066	-	333	-	-	-
Durazno	39.851	9.652	22.024	4.912	375	343	2.545	-	-
Flores	18.794	4.186	10.033	3.632	-	54	889	-	-
Florida	46.765	16.360	25.118	4.197	-	-	1.090	-	-
Lavalleja	40.772	9.318	24.430	4.745	183	121	1.975	-	-
Maldonado	109.798	31.681	69.117	5.660	-	565	2.221	554	-
Paysandú	77.547	33.211	40.249	3.207	-	365	-	-	515
Río Negro	37.627	16.280	18.057	2.492	-	-	798	-	-
Rivera	69.909	6.643	17.652	42.085	-	91	3.438	-	-
Rocha	48.950	22.873	24.169	1.595	-	109	-	204	-
Salto	87.798	37.153	32.408	18.006	-	231	-	-	-
San José	64.526	23.997	36.172	2.190	426	301	1.440	-	-
Soriano	58.694	15.262	34.921	6.272	-	150	1.207	-	882
Tacuarembó	63.918	12.024	39.707	5.235	-	196	6.756	-	-
Treinta y Tres	34.849	7.216	26.498	998	-	137	-	-	-

Fuente: Corte Electoral.

### 3.8.7 - Distribución de votos emitidos en las Elecciones Departamentales, según departamento - 27 de Setiembre de 2020

Departamento	Total de circuitos	Total de votos válidos a los lemas	Votos en blanco total	Sobres con hojas anuladas en su totalidad	Observados anulados	Total de votos emitidos	Total de habilitados	Porcentaje de votantes
<b>Total País</b>	<b>7.326</b>	<b>2.102.430</b>	<b>69.375</b>	<b>57.695</b>	<b>-</b>	<b>2.353.442</b>	<b>2.729.837</b>	<b>86,21</b>
Montevideo	2.649	815.196	19.904	22.961	-	884.490	1.048.638	84,35
Resto País	4.677	1.287.234	49.471	34.734	-	1.468.952	1.681.199	87,38
Artigas	184	49.042	1.405	921	-	56.024	64.875	86,36
Canelones	1.055	296.514	17.527	11.720	-	352.594	410.954	85,80
Cerro Largo	221	62.254	1.275	740	-	67.152	74.892	89,67
Colonia	297	79.626	2.999	2.664	-	94.293	107.871	87,41
Durazno	162	39.851	1.528	845	-	46.360	51.905	89,32
Flores	67	18.794	621	430	-	20.355	22.860	89,04
Florida	193	46.765	1.608	1.160	-	53.406	59.696	89,46
Lavalleja	150	40.772	1.764	1.175	-	46.263	52.389	88,31
Maldonado	381	109.798	3.768	3.591	-	125.599	142.703	88,01
Paysandú	281	77.547	1.836	1.499	-	85.938	98.276	87,45
Río Negro	125	37.627	825	688	-	40.920	47.226	86,65
Rivera	260	69.909	2.476	1.215	-	77.156	91.161	84,64
Rocha	177	48.950	1.636	1.254	-	56.025	63.749	87,88
Salto	284	87.798	1.644	1.144	-	93.460	105.570	88,53
San José	243	64.526	3.393	2.373	-	76.294	85.858	88,86
Soriano	222	58.694	2.177	1.422	-	66.371	76.036	87,29
Tacuarembó	236	63.918	2.072	1.204	-	71.661	81.105	88,36
Treinta y Tres	139	34.849	917	689	-	39.081	44.073	88,67

Fuente: Corte Electoral.

Nota: En esta instancia no se han contabilizado los votos en blanco parciales.

### 3.8.8 - Habilitados para votar y distribución de los votantes, por tipo de voto, en Rerendum contra los 135 artículos de la LUC, según departamento - 27 de Marzo de 2022

Departamento	Total habilitados	Votos emitidos	Votos válidos	Votos en blanco	Votos anulados
<b>Total País</b>	<b>2.684.131</b>	<b>2.298.828</b>	<b>2.215.906</b>	<b>29.121</b>	<b>82.461</b>
Montevideo	1.029.113	870.730	838.259	11.216	32.370
Resto País	1.655.018	1.428.098	1.377.647	17.905	50.091
Artigas	63.121	52.507	51.336	548	1.160
Canelones	409.779	353.271	338.645	4.744	14.549
Cerro Largo	73.210	63.254	61.469	791	1.765
Colonia	106.001	92.331	89.121	1.087	3.173
Durazno	50.636	44.142	42.673	552	1.452
Flores	22.600	19.840	19.193	278	641
Florida	57.597	51.252	49.109	582	2.135
Lavalleja	51.040	45.019	43.290	694	1.726
Maldonado	142.277	123.921	118.706	1.600	5.188
Paysandú	95.285	81.765	79.245	879	2.502
Río Negro	46.490	39.161	37.974	480	1.178
Rivera	89.555	74.649	72.980	747	1.630
Rocha	62.454	53.921	51.638	839	2.279
Salto	104.046	89.397	87.349	926	2.026
San José	84.021	74.878	72.036	912	2.817
Soriano	75.294	63.887	61.642	753	2.230
Tacuarembó	78.732	68.151	65.943	965	2.196
Treinta y Tres	42.880	36.752	35.298	528	1.444

Fuente: Corte Electoral.

### 3.9 Desarrollo Social

3.9





# 3.9 Desarrollo Social

A continuación presentamos algunas consideraciones a tener en cuenta para comprender mejor los cuadros presentados en este sub-capítulo. La información es proporcionada por la Dirección Nacional de Información, Evaluación y Monitoreo del Ministerio de Desarrollo Social (MIDES).

## Glosario de términos

**Dispositivos Territoriales MIDES:** Los dispositivos Territoriales atienden las consultas de todos los ciudadanos que acuden en busca de información, atención, ayuda o asistencia para la solución de distintos tipos de situaciones y según las necesidades planteadas. Evacua la consulta, deriva a programas o servicios pertinentes, gestiona documentación, trámites, constancias o reclamos internos o externos. Los dispositivos son: Oficinas Territoriales (OTE), Servicio de Orientación, Consulta y Articulación Territorial (SOCAT), los Centros de Atención a Situaciones Críticas (CENASC) y el Servicio de atención telefónica 0800, registrándose el departamento dónde se ingresó la consulta (independientemente del origen del consultante).

**Programa de Asignaciones Familiares - Plan de Equidad:** El programa AFAM-PE tiene como objetivo brindar una prestación económica destinada a complementar los ingresos familiares del hogar en situación de vulnerabilidad socioeconómica con menores a cargo. Se exige como contraprestación de la asignación la permanencia de los menores en el sistema educativo y la realización de controles primarios de salud.

**Tarjeta Uruguay Social (TUS):** El programa TUS se orienta a mejorar el acceso a alimentos, bienes y servicios de primera necesidad de los hogares en situación de vulnerabilidad socioeconómica extrema, para lo cual otorga una transferencia monetaria. La transferencia a los destinatarios se realiza mediante una tarjeta magnética, y los recursos transferidos pueden ser utilizados en la Red de Comercios Solidarios de todo el país. Los montos recibidos por cada hogar varían según el nivel de vulnerabilidad y la composición del mismo, considerando la presencia de menores de edad y su cantidad. Los hogares integrados por menores de 4 años y/o mujeres embarazadas, reciben un monto adicional por cada uno de ellos.

**Programa Asistencia a la Vejez:** El programa asiste mediante una transferencia monetaria a personas entre 65 y 69 años que, careciendo de recursos para subvenir a sus necesidades vitales, integren hogares que presenten carencias críticas para sus condiciones de vida. El subsidio económico mensual es el equivalente a la Pensión a la Vejez otorgada por BPS.

**Programa Cercanías:** Cercanías es una estrategia interinstitucional que se propone mejorar la eficiencia de las intervenciones del Estado ante situaciones de extrema vulnerabilidad social, considerando a la familia como sujeto. Para esto, se promueve un cambio de gestión de las instituciones para superar fragmentaciones y superposiciones; mejorar la articulación de los servicios a nivel territorial, el trabajo en red y la integralidad en el primer nivel de atención. A través de los Equipos Territoriales de Atención Familiar (ETAF), Cercanías desarrolla un trabajo integral y de proximidad con las familias, para garantizar un acceso rápido y eficiente a las prestaciones sociales básicas existentes.

**Servicios de atención a mujeres en situación de violencia basada en género- MIDES:** Los Servicios brindan atención psicosocial y legal a mujeres adultas en situación de violencia desde una perspectiva de género y derechos humanos, promoviendo el ejercicio de ciudadanía y favoreciendo el pleno goce de sus derechos. La atención se brinda en dispositivos fijos y dispositivos móviles orientados a la detección y primera respuesta en situaciones de violencia así como a la sensibilización a nivel comunitario y difusión de los servicios en centros urbanos y zonas rurales.

**Programa Uruguay Trabaja:** Uruguay Trabaja se orienta a la inserción laboral de personas desocupadas de larga duración, pertenecientes a hogares en situaciones de vulnerabilidad socioeconómica. El Programa consiste en un régimen de acompañamiento social y formativo para el desarrollo de procesos de integración al mercado laboral, en el marco de los cuales los/las participantes realizan trabajos transitorios de valor público por 30 horas semanales y por un período de hasta 9 meses, durante los cuales se percibe un subsidio denominado Apoyo a la Inserción Laboral.

**Sistema Nacional de Cuidados (SNIC):** A partir de la Ley 19.353 se crea el Sistema Nacional Integrado de Cuidados (SNIC); con el objetivo de generar un modelo corresponsable de cuidados, entre familias, Estado, comunidad y mercado. Otro de los objetivos centrales es la responsabilidad compartida del cuidado entre varones y mujeres, apuntando a superar la sobrecarga de trabajo en las mujeres que históricamente, y aún hoy, caracteriza a nuestra sociedad.

**Portal de Cuidados (SNIC):** El Portal de Cuidados es una plataforma de interacción para trabajadoras/ es, personas usuarias de las prestaciones y sus familiares. Los indicadores que se presentan corresponden a todas las consultas registradas en el portal. El indicador sobre la cantidad de consultas incluye los registros de SMART-ATC, IVR y Trámites en Línea.

**Asistentes Personales (SNIC):** Es una prestación económica destinada a la contratación de un servicio de asistente personal para colaborar en el desarrollo de las actividades diarias de las personas con dependencia severa. El indicador que se presenta corresponde a las personas en situación de dependencia que cuentan con un Asistente Personal.

**División de Coordinación de Programas para Personas en Situación de Calle:** La división tiene tres programas de atención a personas en situación de calle. El indicador sobre la cantidad de personas que utilizaron un centro se calculó con las listas de asistencias registradas en el Sistema de Administración y Resolución de Trámites (SMART). Los datos responden a cédulas únicas por mes y según programa.

**1. Programa Calle:** Es un programa de inclusión social dirigido a personas en situación de calle de 18 años y más, que desarrolla acciones tendientes a la restitución de derechos vulnerados. El programa opera a través de centros en diferentes modalidades para la atención de diferentes perfiles poblacionales que están en situación de calle.

**2. Programa para Mujeres con niños, niñas y adolescentes:** Es un programa de abordaje familiar en situaciones de extrema vulneración de derechos que condicionan la posibilidad de contar con un espacio de desarrollo familiar autónomo en mujeres con niños, niñas y adolescentes. Su principal dispositivo de intervención son los centros 24 horas.

**3. Programa de Cuidados:** Brinda atención a personas con dependencia, o en procesos de recuperación que no cuentan con recursos económicos para acceder a servicios de cuidado. Sus dispositivos de intervención son los Centros de Recuperación Tarará (en el marco de acuerdo de trabajo con ASSE y BPS) y los centros para personas mayores de 55 años.



### 3.9.1 - Cantidad de consultas atendidas en los Dispositivos Territoriales MIDES, por año, según departamento y servicio 0800

Departamento y servicio 0800	2019	2020	2021
<b>Total País</b>	<b>351.055</b>	<b>565.865</b>	<b>611.332</b>
Montevideo	99.471	138.182	157.942
Resto País	209.376	343.741	415.423
Artigas	9.197	17.083	14.441
Canelones	43.697	67.431	92.761
Cerro Largo	11.117	22.612	26.426
Colonia	9.211	19.182	20.634
Durazno	2.714	11.052	15.161
Flores	3.391	4.645	5.039
Florida	4.239	3.972	6.129
Lavalleja	7.265	8.724	11.779
Maldonado	16.806	34.854	42.417
Paysandú	12.319	23.698	23.604
Río Negro	9.625	14.160	22.518
Rivera	9.732	14.577	28.929
Rocha	5.571	8.732	11.628
Salto	14.394	20.238	24.746
San José	19.140	26.475	24.269
Soriano	13.436	22.852	19.733
Tacuarembó	12.983	19.793	20.853
Treinta y Tres	4.539	3.661	4.356
<b>Servicio 0800</b>	<b>42.208</b>	<b>59.340</b>	<b>37.965</b>
Sin dato	...	24.602	2

Fuente: Ministerio de Desarrollo Social (MIDES) - Dirección Nacional de Información, Evaluación y Monitoreo (DINEM).

Nota: La información corresponde a registros de Atención a la Ciudadanía en el Sistema de Administración y Resolución de Trámites (SMART).

### 3.9.2 - Cantidad de beneficiarios del Programa de Asignaciones Familiares (AFAM) - Plan de Equidad (PE), evolución mensual, por año - Total país

Mes	2019	2020	2021
Enero	374.875	376.362	377.425
Febrero	374.997	375.647	376.455
Marzo	375.219	374.265	375.705
Abril	383.225	377.571	373.856
Mayo	383.935	377.548	371.496
Junio	384.832	377.179	371.266
Julio	384.638	377.415	369.231
Agosto	377.613	374.378	369.632
Setiembre	377.842	374.055	370.426
Octubre	378.671	374.799	365.498
Noviembre	379.338	374.740	367.090
Diciembre	373.639	375.392	367.224

Fuente: Ministerio de Desarrollo Social (MIDES) - Dirección Nacional de Transferencias y Análisis de Datos (DINTAD).

### 3.9.3 - Cantidad de Tarjetas Uruguay Social (TUS), por tipo (simple o doble) y año, según departamento

Departamento	2019			2020			2021		
	Total	Simple	Doble	Total	Simple	Doble	Total	Simple	Doble
<b>Total País</b>	<b>86.425</b>	<b>42.112</b>	<b>44.313</b>	<b>87.955</b>	<b>43.001</b>	<b>44.954</b>	<b>87.553</b>	<b>42.832</b>	<b>44.721</b>
Montevideo	32.088	12.644	19.444	34.014	14.013	20.001	33.659	14.408	19.251
Resto País	54.337	29.468	24.869	53.941	28.988	24.953	53.894	28.424	25.470
Artigas	3.318	1.871	1.447	3.121	1.704	1.417	3.093	1.675	1.418
Canelones	12.776	6.818	5.958	12.897	6.784	6.113	13.176	6.752	6.424
Cerro Largo	3.051	1.678	1.373	3.006	1.663	1.343	2.982	1.627	1.355
Colonia	2.030	1.161	869	2.114	1.199	915	2.160	1.198	962
Durazno	1.453	742	711	1.433	728	705	1.445	722	723
Flores	372	232	140	360	233	127	338	219	119
Florida	1.304	711	593	1.289	700	589	1.257	643	614
Lavalleja	1.175	673	502	1.112	608	504	1.094	591	503
Maldonado	2.852	1.616	1.236	2.842	1.606	1.236	3.011	1.717	1.294
Paysandú	3.519	1.773	1.746	3.600	1.820	1.780	3.406	1.666	1.740
Río Negro	1.630	906	724	1.602	902	700	1.555	854	701
Rivera	3.923	2.011	1.912	3.931	2.027	1.904	3.929	2.000	1.929
Rocha	1.735	1.050	685	1.661	976	685	1.710	983	727
Salto	5.319	2.738	2.581	5.193	2.636	2.557	5.071	2.555	2.516
San José	2.754	1.554	1.200	2.839	1.595	1.244	2.961	1.577	1.384
Soriano	2.316	1.250	1.066	2.155	1.135	1.020	2.074	1.084	990
Tacuarembó	3.387	1.867	1.520	3.400	1.875	1.525	3.269	1.781	1.488
Treinta y Tres	1.423	817	606	1.386	797	589	1.363	780	583

Fuente: Ministerio de Desarrollo Social (MIDES) - Dirección Nacional de Transferencias y Análisis de Datos (DINTAD).

Nota: Los datos presentados corresponden al mes de diciembre de cada año.

### 3.9.4 - Cantidad de beneficiarios de asistencia a la vejez, evolución mensual, por año - Total país

Mes	2019	2020	2021
Enero	3.527	4.078	3.844
Febrero	3.600	4.174	3.782
Marzo	3.643	4.172	3.712
Abril	3.702	4.268	3.655
Mayo	3.721	4.216	3.582
Junio	3.778	4.159	3.514
Julio	3.810	4.168	3.423
Agosto	3.811	4.171	3.344
Setiembre	3.863	4.168	3.295
Octubre	3.872	4.101	3.211
Noviembre	3.955	4.024	3.135
Diciembre	4.019	3.917	3.127

Fuente: Ministerio de Desarrollo Social (MIDES) - Dirección Nacional de Transferencias y Análisis de Datos (DINTAD).

### 3.9.5 - Cantidad de familias y personas atendidas en Cercanías, por año, según departamento

Departamento	2019		2020		2021	
	Familia	Personas	Familia	Personas	Familia	Personas
<b>Total País</b>	<b>5.266</b>	<b>30.766</b>	<b>4.978</b>	<b>29.114</b>	<b>5.146</b>	<b>30.047</b>
Montevideo	1.910	10.990	1.790	10.272	1.860	10.657
Resto País	3.356	19.776	3.188	18.842	1	11
Artigas	202	1.128	193	1.080	202	773
Canelones	951	5.617	934	5.525	998	5.877
Cerro Largo	143	870	129	773	129	1.133
Colonia	99	496	88	431	88	431
Durazno	101	606	103	618	107	641
Flores	94	518	90	502	96	531
Florida	105	591	104	587	104	587
Lavalleja	107	653	96	595	96	595
Maldonado	217	1.227	208	1.174	207	1.168
Paysandú	201	1.270	194	1.241	196	1.250
Río Negro	103	611	98	586	96	584
Rivera	219	1.362	218	1.355	230	1.432
Rocha	87	470	78	425	78	425
Salto	195	1.208	173	1.079	173	1.079
San José	116	713	98	605	98	605
Soriano	92	583	86	547	86	547
Tacuarembó	230	1.343	215	1.268	221	1.306
Treinta y Tres	94	510	83	451	80	415

Fuente: Ministerio de Desarrollo Social (MIDES) - Dirección Nacional de Transferencias y Análisis de Datos (DINTAD).

Nota: Se consideraron beneficiarios, bajas, suspendidos y egresos al mes de diciembre de cada año.

### 3.9.6 - Cantidad de personas asesoradas en el Servicio de Atención a Mujeres en Situación de Violencia Basada en Género, por año, según departamento

Departamento	2018	2019
<b>Total País</b>	<b>3.728</b>	<b>4.439</b>
Montevideo	1.387	1.146
Resto del País	2.341	3.293
Artigas	187	153
Canelones	555	250
Cerro Largo	108	142
Colonia	218	242
Durazno	134	205
Flores	20	124
Florida	20	206
Lavalleja	283	146
Maldonado	53	237
Paysandú	140	139
Río Negro	10	114
Rivera	88	173
Rocha	41	6
Salto	189	326
San José	15	182
Soriano	26	159
Tacuarembó	250	405
Treinta y Tres	4	84

Fuente: Ministerio de Desarrollo Social (MIDES) - Dirección Nacional de Transferencias y Análisis de Datos (DINTAD).

Nota: En base a datos ingresados en el Sistema de Monitoreo, Administración y Resolución de Trámites (SMART). Se considera a todas las mujeres que fueron asesoradas por los técnicos del Servicio.

(1): No se cuenta con información para el año 2020 por encontrarse en revisión la forma de cálculo con los referentes del programa.

### 3.9.7 - Cantidad de participantes de Uruguay Trabaja, según departamento - 2021

Departamento	Total
<b>Total País</b>	<b>3.102</b>
Montevideo	462
Resto del País	2.640
Artigas	187
Canelones	523
Cerro Largo	175
Colonia	64
Durazno	119
Flores	42
Florida	77
Lavalleja	67
Maldonado	85
Paysandú	189
Río Negro	104
Rivera	185
Rocha	116
Salto	228
San José	121
Soriano	89
Tacuarembó	154
Treinta y Tres	115

Fuente: Ministerio de Desarrollo Social (MIDES) -Dirección Nacional de Transferencias y Análisis de Datos (DINTAD).

Nota: El programa edición 2020 se ejecutó durante el año 2021 y 1er semestre de 2022. Además este año se sustituye por un programa denominado Accesos.

### 3.9.8 - Cantidad de personas con dependencia severa que cuentan con un asistente personal, según año, tramo etario y sexo

Tramos de edad	Total	Mujer	Varón
<b>2019</b>			
<b>Total</b>	<b>6.125</b>	<b>3.296</b>	<b>2.829</b>
0 a 3 años	63	28	35
4 a 29 años	3.095	1.054	2.041
30 a 79 años	466	228	238
80 años y más	2.501	1.986	515
<b>2020</b>			
<b>Total</b>	<b>6.552</b>	<b>3.436</b>	<b>3.116</b>
0 a 3 años	32	14	18
4 a 29 años	3.445	1.150	2.295
30 a 79 años	502	236	266
80 años y más	2.573	2.036	537
<b>2021</b>			
<b>Total</b>	<b>5.560</b>	<b>2.819</b>	<b>2.741</b>
0 a 3 años	12	7	5
4 a 29 años	3.278	2.208	1.070
30 a 79 años	507	268	239
80 años y más	1.763	336	1.427

Fuente: Ministerio de Desarrollo Social (MIDES) - Dirección Nacional de Transferencias y Análisis de Datos (DINTAD).

Nota: Los datos presentados en el año 2020 corresponden al mes de octubre, última actualización de datos proporcionada por BPS.

### 3.9.9 - Cantidad de personas con dependencia severa que cuentan con un asistente personal, por año, según departamento

	2019	2020 (1)	2021
<b>Total País</b>	<b>6.125</b>	<b>6.741</b>	<b>5.560</b>
Montevideo	1.863	2.017	1.622
Resto País	4.204	4.724	3.907
Artigas	232	260	225
Canelones	1.012	1.107	887
Cerro Largo	183	205	176
Colonia	190	224	176
Durazno	108	128	101
Flores	56	65	54
Florida	236	275	196
Lavalleja	129	141	122
Maldonado	240	268	240
Paysandú	276	324	272
Río Negro	109	115	101
Rivera	220	248	220
Rocha	117	118	97
Salto	358	399	350
San José	328	353	284
Soriano	141	180	155
Tacuarembó	188	218	174
Treinta y Tres	81	96	77
Sin dato	58	-	31

Fuente: Ministerio de Desarrollo Social (MIDES) - Dirección Nacional de Transferencias y Análisis de Datos (DINTAD).

(1): Los datos presentados en el año 2020 corresponden al mes de octubre, última actualización de datos proporcionada por BPS. Los datos de 2021 corresponden al mes de diciembre.

### 3.9.10 - Cantidad de personas que consultan en el portal de cuidados, por año, según departamento de residencia

Departamento	2019	2020	2021
<b>Total País</b>	<b>31.218</b>	<b>20.370</b>	<b>14.019</b>
Montevideo	9.850	6.413	3.932
Resto País	13.862	10.400	7.715
Artigas	439	408	297
Canelones	4.213	2.942	1.720
Cerro Largo	480	387	302
Colonia	697	578	336
Durazno	325	252	210
Flores	183	134	120
Florida	699	446	462
Lavalleja	406	302	316
Maldonado	810	705	442
Paysandú	914	597	463
Río Negro	365	262	184
Rivera	779	641	373
Rocha	366	293	196
Salto	962	762	771
San José	925	736	627
Soriano	562	349	350
Tacuarembó	528	443	419
Treinta y Tres	209	163	127
Sin dato (1)	7.506	3.557	2.372

Fuente: Ministerio de Desarrollo Social (MIDES) - Dirección Nacional de Transferencias y Análisis de Datos (DINTAD) - División Monitoreo y Evaluación, en base a registros en SMART

Nota: Si la persona consultó en más de un año, se la contabiliza en cada año que consultó.

(1): Corresponde a consultas ingresadas a través de trámites en línea.

### 3.9.11 - Cantidad de personas que utilizaron un centro de atención de la División de Coordinación de Programas para Personas en Situación de Calle, por programa, según mes - 2021

Mes	Calle	Mujeres con NNA	Cuidados	Viviendas con apoyo
Enero	1.613	962	183	..
Febrero	1.600	987	270	..
Marzo	1.662	1.024	252	..
Abril	1.623	1.077	244	..
Mayo	1.844	1.075	246	..
Junio	2.194	1.151	283	..
Julio	2.333	1.081	283	107
Agosto	2.504	1.107	278	193
Setiembre	2.447	1.088	276	290
Octubre	2.297	1.166	276	253
Noviembre	2.008	1.149	220	311
Diciembre	1.980	1.129	214	298

Fuente: Ministerio de Desarrollo Social (MIDES) - Dirección Nacional de Transferencias y Análisis de Datos (DINTAD).

Nota 1: Cédulas únicas por programa, registradas con Asistencia en cada mes.

Nota 2: A partir del 19 de noviembre del 2020 el registro emigró, lo que dificultó el pasaje de asistencia diario para las modalidades de MNNA y Cuidados para los meses de Noviembre y Diciembre.



### 3.10 Seguridad Vial

3.10



### 3.10.1 - Fallecidos en siniestros de tránsito, por año y jurisdicción, según departamento

Departamento	2019			2020			2021		
	Total	Caminos y ciudades	Rutas nacionales	Total	Caminos y ciudades	Rutas nacionales	Total	Caminos y ciudades	Rutas nacionales
<b>Total</b>	<b>422</b>	<b>203</b>	<b>219</b>	<b>391</b>	<b>198</b>	<b>193</b>	<b>434</b>	<b>231</b>	<b>203</b>
Montevideo	101	70	31	84	59	25	91	77	14
Artigas	9	2	7	5	2	3	7	4	3
Canelones	76	24	52	65	25	40	90	36	54
Cerro Largo	21	11	10	18	6	12	25	6	19
Colonia	20	5	15	35	17	18	15	9	6
Durazno	10	1	9	5	2	3	9	3	6
Flores	4	1	3	6	-	6	6	1	5
Florida	16	3	13	12	6	6	12	8	4
Lavalleja	11	4	7	5	1	4	12	3	9
Maldonado	32	25	7	28	19	9	41	25	16
Paysandú	19	8	11	10	6	4	23	14	9
Río Negro	5	1	4	9	2	7	7	1	6
Rivera	15	8	7	12	9	3	13	9	4
Rocha	14	5	9	11	2	9	8		8
Salto	13	10	3	11	9	2	13	11	2
San José	24	9	15	22	6	16	24	8	16
Soriano	8	6	2	13	6	7	8	4	4
Tacuarembó	15	4	11	22	12	10	22	10	12
Treinta y Tres	9	6	3	18	9	9	8	2	6

Fuente: Presidencia de la República - Unidad Nacional de Seguridad Vial (UNASEV).

### 3.10.2 - Siniestros de tránsito y lesionados, según año

Año	Siniestros de tránsito	Lesionados		
		Total	Heridos	Fallecidos
2011	24.356	28.399	27.827	572
2012	22.096	28.301	27.791	510
2013	23.773	30.498	29.931	567
2014	23.422	30.745	30.207	538
2015	23.267	30.116	29.610	506
2016	21.243	27.267	26.821	446
2017	21.775	27.794	27.324	470
2018	20.654	26.123	25.595	528
2019	19.768	25.114	24.692	422
2020	17.562	21.854	21.463	391
2021	18.740	23.400	22.966	434

Fuente: Presidencia de la República - Unidad Nacional de Seguridad Vial (UNASEV).

### Gráfico 3.10.2 - Fallecidos en siniestros de tránsito, por año

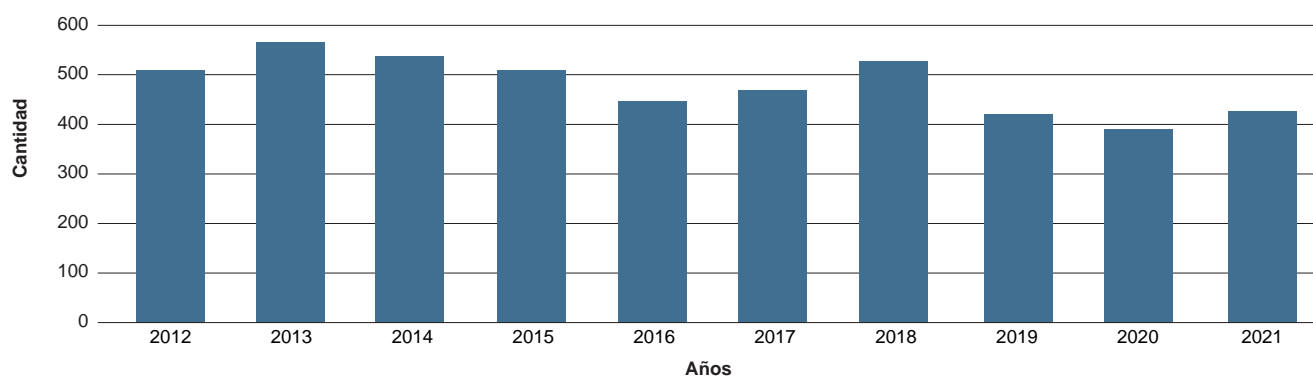

Fuente: Presidencia de la República - Unidad Nacional de Seguridad Vial (UNASEV).

### 3.10.3 - Espiometrías y presencia de alcohol en sangre, por año, según grupos de edades

Grupos de edades	2020		2021	
	Espiometrías (1)	Presencia de alcohol en sangre	Espiometrías (1)	Presencia de alcohol en sangre
10 a 14	25	-	31	-
15 a 19	876	49	1.148	80
20 a 24	1.690	132	2.164	162
25 a 29	1.491	123	1.968	138
30 a 34	1.313	95	1.707	130
35 a 39	1.220	67	1.535	93
40 a 44	1.219	86	1.532	89
45 a 49	1.043	69	1.371	88
50 a 54	838	53	1.135	79
55 a 59	781	54	1.030	68
60 a 64	517	33	731	54
65 a 69	367	24	504	27
70 o más	504	32	646	25
Sin dato	69	8	59	2

Fuente: Presidencia de la República - Unidad Nacional de Seguridad Vial (UNASEV).  
 (1): Espiometrías realizadas a conductores participantes en siniestros de tránsito.

### 3.10.4 - Espirometrías y presencia de alcohol en sangre, según mes

Mes	Espirometrías (1)	Presencia de alcohol en sangre
<b>2020</b>		
Enero	952	67
Febrero	944	64
Marzo	722	52
Abril	498	26
Mayo	752	61
Junio	735	63
Julio	875	70
Agosto	1.059	70
Septiembre	1.453	75
Octubre	1.400	104
Noviembre	1.300	82
Diciembre	1.264	91
<b>2021</b>		
Enero	1.159	84
Febrero	1.012	82
Marzo	962	52
Abril	937	68
Mayo	1.228	79
Junio	1.280	83
Julio	1.438	74
Agosto	1.388	90
Septiembre	1.567	129
Octubre	1.543	85
Noviembre	1.673	127
Diciembre	1.375	82

Fuente: Presidencia de la República - Unidad Nacional de Seguridad Vial (UNASEV).  
 (1): Espirometrías realizadas a conductores involucrados de siniestros de tránsito.

**Gráfico 3.10.4 - Espirometrías positivas a conductores participantes de siniestros de tránsito, en porcentaje, según mes**

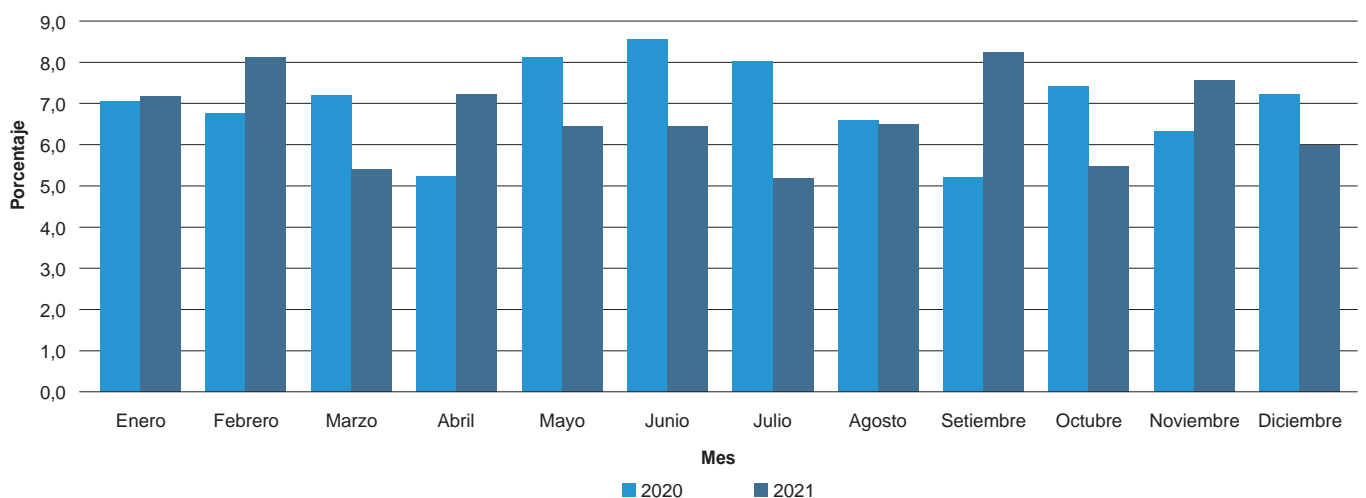

Fuente: Instituto Nacional de Estadística (INE) en base a datos de UNASEV.



**CAPÍTULO 4**  
**SECTORES ECONÓMICOS**

- 4.1 Características generales
- 4.2 Agropecuario
- 4.3 Pesca
- 4.4 Minería, Industria y Construcción
- 4.5 Energía
- 4.6 Comercio y Servicios
- 4.7 Transporte y Comunicaciones
- 4.8 Turismo

4

El capítulo 4 provee información oficial sobre las principales actividades económicas del sector privado, que se desarrollan en el país, se incluyen datos de cantidad de entidades jurídicas y personal ocupado por tramos de personal ocupado, también estadísticas del sector agropecuario originadas a partir del último Censo General Agropecuario 2011, también datos sobre faena, exportación y consumo de vacunos, porcinos y ovinos, y producción lechera, para silvicultura, se incluyen datos de extracción, importación y exportación de productos forestales y producción industrial de origen forestal, presentamos también datos de pesca donde se pueden observar datos de la producción según especies, pesca marítima por toneladas por especies y de altura de peces y mariscos.

Se exponen datos de minería, industria y energía que permiten conocer el volumen extraído de petróleo y gas natural por año y las reservas de petróleo y gas comprobadas, también se incluyen datos sobre la refinación del petróleo, producción y venta de productos derivados, datos importantes acerca de energía eléctrica, para lo cual se brinda información de potencia instalada, generación, equipamiento de energía renovable para la producción de energía eléctrica y facturación, y gas entregado a la red por tipo de usuario y rama de actividad industrial, datos de agua producida y facturada, cantidad de conexiones y redes de saneamiento existente. También datos de permisos de construcción y superficie de los mismos para el departamento de Montevideo.

En cuanto a comercio y servicios se presentan datos de ventas anuales de bienes de consumo y servicios.

Exponemos datos de transporte con un mapa de la red vial del país actualizado, venta de autos cero kilómetro, cantidad de multas aplicadas, así como carga en toneladas por carretera egresos e ingresos según paso de frontera, pasajeros transportados en servicios de corta, media y larga distancia y suburbanos. Asimismo presentamos interesantes datos de parque ferroviario existente, carga y pasajeros. En cuanto a transporte marítimo cantidad de buques entrados a puerto de Montevideo, movimiento de mercaderías operación y modalidad de carga (exportaciones) y descarga (importaciones). En cuanto al transporte aéreo se presentan datos de movimiento de carga en vuelos regulares y movimiento de pasajeros según aeropuerto. En cuanto a estadísticas de comunicaciones presentamos cantidad de terminales telefónicas en servicios, servicios de banda ancha fija con acceso a internet y terminales telefónicas fijas y celulares en servicio, así como kilómetros de fibra óptica instalada por departamento. Por último brindamos estadísticas de turismo que ofrece información sobre turismo receptivo y emisor. Además, figuran datos sobre turismo interno del país, y turismo tanto receptivo como emisor según medio de transporte.

Los organismos que intervinieron fueron: Instituto Nacional de Estadística (INE) - Directorio de Empresas y Establecimientos, Ministerio de Ganadería Agricultura y Pesca (MGAP) ) - Dirección de Estadísticas Agropecuarias (DIEA) - Dirección General Forestal - Dirección Nacional de Recursos Acuáticos (DINARA) , Ministerio de Vivienda Ordenamiento Territorial y Medio Ambiente (MVOTMA) - Dirección Nacional de Medio Ambiente (DINAMA), Secretariado Uruguayo de la Lana (SUL), Ministerio de Industria, Energía y Minería (MIEM) - Dirección Nacional de Minería y Geología (DINAMIGE), Administración de las Obras Sanitarias del Estado (OSE), Instituto Nacional de Carnes (INAC). Instituto Nacional de Estadística (INE) con información de la Intendencia de Montevideo (IM). Ministerio de Industria, Energía y Minería (MIEM), Administración Nacional de Usinas y Trasmisiones Eléctricas (UTE) y Comisión Técnica Mixta de Salto Grande. Instituto Nacional de Estadística (INE) con información proporcionada por Conecta SA y Distribuidora de Gas de Montevideo Grupo Petrobras (ex Gaseba). Dirección Nacional de Energía (DNE) con datos del Banco Central del Uruguay (BCU). Cámara Nacional de Comercio y Servicios (CNCS). Administración de Ferrocarriles del Estado (AFE). Administración Nacional de Puertos (ANP). Ministerio de Transporte y Obras Públicas (MTO). Dirección Nacional de Aviación Civil e Infraestructura Aeronáutica (DINACIA). Unidad Reguladora de Servicios de Comunicaciones (URSEC).



**DESCARGAR**  
ARCHIVOS DEL CAPÍTULO



### VOLÚMENES DE LECHE

total remitido (millones de litros/año)



2019	2020	2021
1.975	2.080	2.118

### PESCA

captura por tipo de pesca (toneladas) 2021



Industrial

45.052

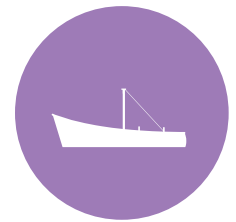

Artisanal

14.209

### EXISTENCIAS GANADERAS - 2021

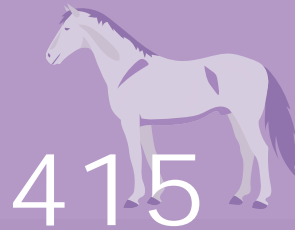
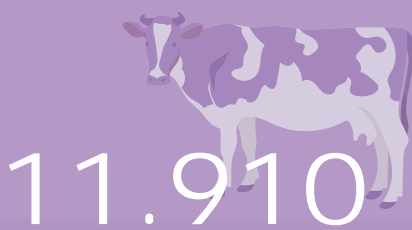

### VENTA DE VEHÍCULOS 0km

por año, según tipo



Autos

2019	2020	2021
40.591	34.790	49.265



Camiones

2019	2020	2021
1.632	1.876	3.027



### KILÓMETROS DE FIBRA ÓPTICA INSTALADA

por año, según departamento



	2019	2020	2021
Montevideo	2.039	2.050	2.060
Resto País	9.731	9.902	10.078

### CONSUMOS DE ENERGÍA ELÉCTRICA 2021

Básico residencial de clientes de UTE (gigawat/hora)

Montevideo

194

Resto país

383

### VENTA DE BOLETOS EN EL TRANSPORTE COLECTIVO DE PASAJEROS DE MONTEVIDEO - 2021



24.941.389	Común
2.254.514	Céntrico
83.618.862	Combinación / 1 hora
3.051.236	2 horas
8.955.526	Local
1.369.078	Diferencial
17.391.572	Estudiantil
15.587.438	Gratuitos
6.731.338	Jubilados
1.503.616	Institucional
199.892	Pase Libre
2.844.896	Combinación Metropolitana
130.228	Trabajadores Inter
288.680	Boleto militar



## 4.1 Características generales

4.1



#### 4.1.1 - Entidades Jurídicas con actividad económica del Sector Privado, por año, según división de actividad (CIU Rev. 4) - Total País

Sección	División	Descripción	2019	2020	2021
<b>Total</b>			<b>191.282</b>	<b>192.815</b>	<b>190.200</b>
<b>A</b>		<b>Producción agropecuaria, forestación y pesca</b>	<b>1.671</b>	<b>2.580</b>	<b>2.564</b>
	1	Producción agropecuaria, caza y actividades de servicios conexas	1.241	2.185	2.157
	2	Forestación y extracción de madera	130	125	119
	3	Pesca y acuicultura	300	270	288
<b>B</b>		<b>Explotación de minas y canteras</b>	<b>275</b>	<b>278</b>	<b>306</b>
	6	Extracción de petróleo crudo y gas natural	-	-	-
	7	Extracción de minerales metalíferos	12	11	12
	8	Explotación de otras minas y canteras	244	250	264
	9	Actividades de apoyo a la explotación de minas	19	17	30
<b>C</b>		<b>Industrias manufactureras</b>	<b>17.070</b>	<b>17.268</b>	<b>17.365</b>
	10	Elaboración de productos alimenticios	4.888	5.122	5.302
	11	Elaboración de bebidas	341	349	317
	12	Elaboración de productos de tabaco	2	2	2
	13	Fabricación de productos textiles	546	552	628
	14	Fabricación de prendas de vestir	1.423	1.333	1.193
	15	Fabricación de cueros y productos conexos	405	402	376
	16	Producción de madera y fabricación de productos de madera y corcho, excepto muebles; fabricación de artículos de paja y de materiales trenzarles	911	884	872
	17	Fabricación de papel y de los productos de papel	84	91	88
	18	Actividades de impresión y reproducción de grabaciones	1.142	1.126	1.100
	19	Fabricación de coque y de productos de la refinación del petróleo	7	5	7
	20	Fabricación de sustancias y productos químicos	351	382	382
	21	Fabricación de productos farmacéuticos, sustancias químicas			
	22	medicinales y de productos botánicos	99	91	95
	23	Fabricación de productos de caucho y plástico	288	288	274
	24	Fabricación de otros productos minerales no metálicos	580	567	584
	25	Fabricación de productos derivados del metal, excepto maquinaria y equipo	1.936	1.935	1.909
	26	Fabricación de los productos informáticos, electrónicos y ópticos	245	213	202
	27	Fabricación de equipo eléctrico	123	118	111
	28	Fabricación de la maquinaria y equipo NCP	249	244	234
	29	Fabricación de vehículos automotores, remolques y semi-remolques	97	94	82
	30	Fabricación de otros tipos de equipo de transporte	50	42	37
	31	Fabricación de muebles	1.181	1.193	1.232
	32	Otras industrias manufactureras	573	590	579
	33	Reparación e instalación de la maquinaria y equipo	1.159	1.234	1.331
<b>D</b>		<b>Suministro de electricidad, gas, vapor y aire acondicionado</b>	<b>57</b>	<b>55</b>	<b>53</b>
	35	Suministro de electricidad, gas, vapor y aire acondicionado	57	55	53
<b>E</b>		<b>Suministro de agua, alcantarillado, gestión de desechos y actividades de saneamiento</b>	<b>642</b>	<b>659</b>	<b>762</b>
	36	Captación, tratamiento y suministro de agua	36	40	44
	37	Alcantarillado	12	14	16
	38	Recolección, tratamiento y eliminación de desechos, recuperación de materiales	547	560	656
	39	Actividades de saneamiento y otros servicios de gestión de desechos	47	45	46
<b>F</b>		<b>Construcción</b>	<b>8.835</b>	<b>8.715</b>	<b>3.644</b>
	41	Construcción de obras de arquitectura	2.779	2.696	2.642
	42	Ingeniería civil	181	184	178
	43	Actividades especializadas de la construcción	5.875	5.835	824

## Continuación

Sección	División	Descripción	2019	2020	2021
<b>G</b>		<b>Comercio al por mayor y al por menor, reparación de los vehículos de motor y de las motocicletas</b>	<b>62.240</b>	<b>62.649</b>	<b>63.981</b>
	45	Comercio al por mayor y al por menor; reparación de vehículos automotores y motocicletas	6.623	6.685	6.602
	46	Comercio al por mayor, excepto de los vehículos de motor y de las motocicletas	10.476	10.425	10.112
	47	Comercio al por menor, excepto el comercio de vehículos automotores y motocicletas	45.141	45.539	47.267
<b>H</b>		<b>Transporte y almacenamiento</b>	<b>22.902</b>	<b>21.334</b>	<b>20.808</b>
	49	Transporte por vía terrestre; transporte por tuberías	17.936	16.783	15.786
	50	Transporte por vía acuática	72	72	70
	51	Transporte por vía aérea	47	47	43
	52	Depósito y actividades de transporte complementarias	1.806	2.119	2.461
	53	Correo y servicios de mensajería	3.041	2.313	2.448
<b>I</b>		<b>Alojamiento y servicios de comida</b>	<b>8.388</b>	<b>8.218</b>	<b>7.917</b>
	55	Alojamiento	1.399	1.340	1.137
	56	Servicio de alimento y bebida	6.989	6.878	6.780
<b>J</b>		<b>Informática y comunicación</b>	<b>6.031</b>	<b>6.407</b>	<b>7.646</b>
	58	Actividades de publicación	150	155	152
	59	Actividades de producción de películas, de video de programas de televisión, grabación y publicación de música y sonido	651	651	751
	60	Actividades de programación y distribución	490	472	459
	61	Telecomunicaciones	372	376	331
	62	Actividades de la tecnología de información y del servicio informativo	3.912	4.268	5.431
	63	Actividades del servicio informativo	456	485	522
<b>K</b>		<b>Actividades financieras y de seguros</b>	<b>2.322</b>	<b>2.366</b>	<b>2.382</b>
	64	Servicios financieros, excepto seguros y fondos de pensiones	384	437	475
	65	Seguros, reaseguros y fondos de pensiones, excepto los planes de seguridad social de afiliación obligatoria	70	61	58
	66	Actividades auxiliares a los servicios financieros y actividades de seguros	1.868	1.868	1.849
<b>L</b>		<b>Actividades inmobiliarias</b>	<b>7.885</b>	<b>7.922</b>	<b>7.985</b>
	68	Actividades inmobiliarias	7.885	7.922	7.985
<b>M</b>		<b>Actividades profesionales, científicas y técnicas</b>	<b>13.030</b>	<b>13.179</b>	<b>13.497</b>
	69	Actividades jurídicas y de contabilidad	2.666	2.637	2.581
	70	Actividades de oficinas centrales, actividades de administración de empresas y de consultoría sobre administración de empresas	2.651	2.881	3.074
	71	Actividades de arquitectura e ingeniería; ensayos y análisis técnicos	1.334	1.303	1.377
	72	Investigación y desarrollo científicos	181	195	209
	73	Publicidad e investigación de mercados	1.746	1.792	1.846
	74	Otras actividades profesionales, científicas y técnicas	4.016	3.946	4.023
	75	Actividades veterinarias	436	425	387
<b>N</b>		<b>Actividades administrativas y servicios de apoyo</b>	<b>9.296</b>	<b>9.711</b>	<b>9.786</b>
	77	Actividades del alquiler y arrendamiento	770	749	704
	78	Actividades de las agencias de empleo	510	512	431
	79	Actividades de las agencias de viajes, operadores turísticos y servicios de reserva relacionados	531	537	497
	80	Actividades de seguridad e investigación	1.133	1.123	1.067
	81	Actividades de servicio a edificios y paisajes (jardines, áreas verdes, etc.)	4.508	4.779	5.072
	82	Actividades de oficinas administrativas, soporte de oficinas y otras actividades de soportes de negocios	1.844	2.011	2.015
<b>O</b>		<b>Administración pública y defensa; planes de seguridad social de afiliación obligatoria</b>	<b>82</b>	<b>78</b>	<b>95</b>
	84	Administración pública y defensa; planes de seguridad social de afiliación obligatoria	82	78	95
<b>P</b>		<b>Enseñanza</b>	<b>5.067</b>	<b>5.232</b>	<b>5.295</b>
	85	Enseñanza	5.067	5.232	5.295
<b>Q</b>		<b>Servicios sociales y relacionados con la salud humana</b>	<b>6.288</b>	<b>6.367</b>	<b>6.385</b>
	86	Actividades relacionadas con la salud humana	4.899	4.930	5.035
	87	Instituciones residenciales de cuidado	1.140	1.149	1.081
	88	Servicios sociales sin alojamiento	249	288	269

**Continuación**

Sección	División	Descripción	2019	2020	2021
<b>R</b>		<b>Artes, entretenimiento y recreación</b>	<b>3.430</b>	<b>3.343</b>	<b>3.195</b>
	90	Actividades de arte, entretenimiento y creatividad	1.105	1.052	1.067
	91	Bibliotecas, archivos, museos y otras actividades culturales	102	88	86
	92	Actividades de juego y apuestas	343	344	331
	93	Actividades deportivas, de diversión y esparcimiento	1.880	1.859	1.711
<b>S</b>		<b>Otras actividades de servicio</b>	<b>14.746</b>	<b>15.285</b>	<b>15.407</b>
	94	Actividades de asociaciones u organizaciones	1.532	1.765	1.571
	95	Reparación de computadoras y artículos de uso personal y doméstico	2.987	2.977	3.072
	96	Otras actividades de servicios	10.227	10.543	10.764
<b>T</b>		<b>Actividades de los hogares en calidad de empleadores, actividades indiferenciadas de producción de bienes y servicios de los hogares para uso propio</b>	<b>604</b>	<b>666</b>	<b>638</b>
	97	Actividades de los hogares en calidad de empleadores de personal doméstico	599	662	636
	98	Actividades indiferenciadas de producción de bienes y servicios de los hogares privados para uso propio	5	4	2
<b>U</b>		<b>Actividades de organizaciones y órganos extraterritoriales</b>	<b>421</b>	<b>503</b>	<b>489</b>
	99	Actividades de organizaciones y órganos extraterritoriales	421	503	489

Fuente: Instituto Nacional de Estadística (INE) - Directorio de Empresas y Establecimientos.

#### 4.1.2 - Personal Ocupado en Entidades Jurídicas con actividad económica del Sector Privado, por año según división de actividad (CIU Rev. 4) - Total País

Sección	División	Descripción	2019	2020	2021
<b>Total</b>			<b>920.280</b>	<b>806.336</b>	<b>893.979</b>
<b>A</b>		<b>Producción agropecuaria, forestación y pesca</b>	<b>6.437</b>	<b>8.899</b>	<b>9.144</b>
	1	Producción agropecuaria, caza y actividades de servicios conexas	3.978	6.853	7.606
	2	Forestación y extracción de madera	1.275	1.169	584
	3	Pesca y acuicultura	1.184	877	954
<b>B</b>		<b>Explotación de minas y canteras</b>	<b>1.674</b>	<b>1.432</b>	<b>1.879</b>
	6	Extracción de petróleo crudo y gas natural	-	-	-
	7	Extracción de minerales metalíferos	48	30	40
	8	Explotación de otras minas y canteras	1.486	1.308	1.694
	9	Actividades de apoyo a la explotación de otras minas y canteras	140	94	145
<b>C</b>		<b>Industrias manufactureras</b>	<b>122.670</b>	<b>103.168</b>	<b>111.894</b>
	10	Elaboración de productos alimenticios	56.034	47.753	52.115
	11	Elaboración de bebidas	4.180	3.831	3.778
	12	Elaboración de productos de tabaco	413	401	395
	13	Fabricación de productos textiles	2.052	1.978	2.138
	14	Fabricación de prendas de vestir	3.854	2.720	2.962
	15	Fabricación de cueros y productos conexas	2.962	2.277	2.920
	16	Producción de madera y fabricación de productos de madera y corcho, excepto muebles; fabricación de artículos de paja y de materiales trenzables	3.670	3.240	4.374
	17	Fabricación de papel y de los productos de papel	2.008	2.090	2.196
	18	Actividades de impresión y reproducción de grabaciones	4.979	3.455	3.442
	19	Fabricación de coque y de productos de la refinación del petróleo	27	17	31
	20	Fabricación de sustancias y productos químicos	4.761	4.634	4.419
	21	Fabricación de productos farmacéuticos, sustancias químicas medicinales y de productos botánicos	4.549	3.972	4.238
	22	Fabricación de productos de caucho y plástico	3.658	3.393	3.732
	23	Fabricación de otros productos minerales no metálicos	3.012	2.618	3.090
	24	Fabricación de metales comunes	2.105	1.574	1.838
	25	Fabricación de productos derivados del metal, excepto maquinaria y equipo	7.105	6.086	6.664
	26	Fabricación de los productos informáticos, electrónicos y ópticos	2.762	1.123	-
	27	Fabricación de equipo eléctrico	1.182	898	1.162
	28	Fabricación de la maquinaria y equipo NCP	1.295	1.164	967
	29	Fabricación de vehículos automotores, remolques y semi-remolques	2.642	2.127	2.516
	30	Fabricación de otros tipos de equipo de transporte	400	-	270
	31	Fabricación de muebles	4.096	2.882	2.725
	32	Otras industrias manufactureras	1.498	1.497	1.662
	33	Reparación e instalación de la maquinaria y equipo	3.426	3.438	4.260
<b>D</b>		<b>Suministro de electricidad, gas, vapor y aire acondicionado</b>	<b>481</b>	<b>452</b>	<b>435</b>
	35	Suministro de electricidad, gas, vapor y aire acondicionado	481	452	435
<b>E</b>		<b>Suministro de agua; alcantarillado, gestión de desechos y actividades de saneamiento</b>	<b>7.873</b>	<b>5.376</b>	<b>4.586</b>
	36	Captación, tratamiento y suministro de agua	113	117	129
	37	Alcantarillado	17	16	34
	38	Recolección, tratamiento y eliminación de desechos, recuperación de materiales	7.544	5.082	4.263
	39	Actividades de saneamientos y otros servicios de gestión de desechos	199	161	160
<b>F</b>		<b>Construcción</b>	<b>23.135</b>	<b>19.332</b>	<b>22.106</b>
	41	Construcción de obras de arquitectura	8.657	7.439	8.533
	42	Ingeniería civil	1.406	1.237	1.386
	43	Actividades especializadas de la construcción	13.072	10.656	12.187
<b>G</b>		<b>Comercio al por mayor y al por menor; reparación de los vehículos de motor y de las motocicletas</b>	<b>239.384</b>	<b>210.369</b>	<b>229.820</b>
	45	Comercio al por mayor y al por menor; reparación de vehículos automotores y motocicletas	21.059	18.176	19.419



## Continuación

Sección	División	Descripción	2019	2020	2021
	46	Comercio al por mayor, excepto de los vehículos de motor y de las motocicletas	66.355	59.088	61.753
	47	Comercio al por menor, excepto el comercio de vehículos automotores y motocicletas	151.970	133.105	148.648
<b>H</b>		<b>Transporte y almacenamiento</b>	<b>86.248</b>	<b>72.859</b>	<b>78.484</b>
	49	Transporte por vía terrestre; transporte por tuberías	61.151	49.634	51.981
	50	Transporte por vía acuática	1.179	728	725
	51	Transporte por vía aérea	530	445	391
	52	Depósito y actividades de transporte complementarias	17.542	18.313	20.749
	53	Correo y servicios de mensajería	5.846	3.739	4.638
<b>I</b>		<b>Alojamiento y servicios de comida</b>	<b>42.728</b>	<b>28.962</b>	<b>33.567</b>
	55	Alojamiento	12.249	6.385	6.865
	56	Servicio de alimento y bebida	30.479	22.577	26.702
<b>J</b>		<b>Informática y comunicación</b>	<b>28.058</b>	<b>27.543</b>	<b>30.907</b>
	58	Actividades de publicación	296	1.132	1.164
	59	Actividades de producción de películas, de video de programas de televisión, grabación y publicación de música y sonido	1.158	1.221	1.299
	60	Actividades de programación y distribución	4.320	3.008	3.222
	61	Telecomunicaciones	5.797	3.900	3.764
	62	Actividades de la tecnología de información y del servicio informativo	15.068	16.719	20.742
	63	Actividades del servicio informativo	1.419	1.563	1.880
<b>K</b>		<b>Actividades financieras y de seguros</b>	<b>13.244</b>	<b>9.083</b>	<b>10.108</b>
	64	Servicios financieros, excepto seguros y fondos de pensiones	1.906	1.664	2.550
	65	Seguros, reaseguros y fondos de pensiones, excepto los planes de seguridad social de afiliación obligatoria	736	315	321
	66	Actividades auxiliares a los servicios financieros y actividades de seguros	10.602	7.104	7.237
<b>L</b>		<b>Actividades inmobiliarias</b>	<b>23.856</b>	<b>19.615</b>	<b>20.243</b>
	68	Actividades inmobiliarias	23.856	19.615	20.243
<b>M</b>		<b>Actividades profesionales, científicas y técnicas</b>	<b>38.704</b>	<b>31.917</b>	<b>37.152</b>
	69	Actividades jurídicas y de contabilidad	9.473	8.385	8.789
	70	Actividades de oficinas centrales, actividades de administración de empresas y de consultoría sobre administración de empresas	6.758	6.095	6.954
	71	Actividades de arquitectura e ingeniería; ensayos y análisis técnicos	3.056	3.616	3.923
	72	Investigación y desarrollo científicos	2.546	1.059	1.514
	73	Publicidad e investigación de mercados	5.778	4.900	7.325
	74	Otras actividades profesionales, científicas y técnicas	9.638	6.584	7.380
	75	Actividades veterinarias	1.455	1.278	1.267
<b>N</b>		<b>Actividades administrativas y servicios de apoyo</b>	<b>65.227</b>	<b>75.460</b>	<b>84.111</b>
	77	Actividades del alquiler y arrendamiento	2.539	2.184	2.451
	78	Actividades de las agencias de empleo	8.978	13.234	15.735
	79	Actividades de las agencias de viajes, operadores turísticos y servicios de reserva relacionados	2.787	1.477	1.537
	80	Actividades de seguridad e investigación	19.235	22.887	23.539
	81	Actividades de servicio a edificios y paisajes (jardines, áreas verdes, etc.)	22.850	23.247	27.815
	82	Actividades de oficinas administrativas, soporte de oficinas y otras actividades de soportes de negocios	8.838	12.431	13.034
<b>O</b>		<b>Administración pública y la defensa; planes de seguridad social de afiliación obligatoria</b>	<b>3.398</b>	<b>1.355</b>	<b>17.968</b>
	84	Administración pública y la defensa; planes de seguridad social de afiliación obligatoria	3.398	1.355	17.968
<b>P</b>		<b>Enseñanza</b>	<b>51.820</b>	<b>46.900</b>	<b>49.062</b>
	85	Enseñanza	51.820	46.900	49.062
<b>Q</b>		<b>Servicios sociales y relacionados con la salud humana</b>	<b>102.153</b>	<b>97.342</b>	<b>101.161</b>
	86	Actividades relacionadas con la salud humana	85.323	80.522	82.547
	87	Instituciones residenciales de cuidado	14.165	12.664	13.604
	88	Servicios sociales sin alojamiento	2.665	4.156	5.010
<b>R</b>		<b>Artes, entretenimiento y recreación</b>	<b>18.692</b>	<b>14.728</b>	<b>16.953</b>
	90	Actividades de arte, entretenimiento y creatividad	3.698	2.457	3.189

**Continuación**

Sección	División	Descripción	2019	2020	2021
	91	Bibliotecas, archivos, museos y otras actividades culturales	307	237	263
	92	Actividades de juego y apuestas	1.928	3.201	3.080
	93	Actividades deportivas, de diversión y esparcimiento	12.759	8.833	10.421
<b>S</b>		<b>Otras actividades de servicio</b>	<b>42.274</b>	<b>29.739</b>	<b>32.275</b>
	94	Actividades de asociaciones u organizaciones	15.020	11.177	10.683
	95	Reparación de computadoras y artículos de uso personal y doméstico	7.029	3.808	4.275
	96	Otras actividades de servicios	20.225	14.754	17.317
<b>T</b>		<b>Actividades de los hogares en calidad de empleadores, actividades indiferenciadas de producción de bienes y servicios de los hogares para uso propio</b>	<b>1.772</b>	<b>1.324</b>	<b>1.607</b>
	97	Actividades de los hogares en calidad de empleadores de personal doméstico	1.750	1.308	1.589
	98	Actividades indiferenciadas de producción de bienes y servicios de los hogares privados para uso propio	22	16	18
<b>U</b>		<b>Actividades de organizaciones y órganos extraterritoriales</b>	<b>452</b>	<b>481</b>	<b>517</b>
	99	Actividades de organizaciones y órganos extraterritoriales	452	481	517

Fuente: Instituto Nacional de Estadística (INE) - Directorio de Empresas y Establecimientos.

## 4.2 Agropecuario

4.2



# 4.2 Agropecuario

A continuación presentamos algunas consideraciones a tener en cuenta para comprender mejor los cuadros presentados en este sub-capítulo. La información es proporcionada por el Ministerio de Ganadería Agricultura y Pesca (MGAP).

## Explotación agropecuaria

Se denomina **Explotación Agropecuaria** a toda superficie de tierra que se destine para la Producción Agropecuaria y sea explotada como una unidad técnica por una o varias personas sin consideración de la forma de tenencia, condición jurídica, tamaño o ubicación.

Se considera **Unidad Técnica** la que bajo una misma administración, cuenta por lo general, con los mismos medios de producción tales como: mano de obra, maquinaria, animales de trabajo e instalaciones.

La **Explotación** puede constar de una o más fracciones de tierra separadas situadas en una o más divisiones territoriales (Sector Censal, Sección Policial, Departamento), siempre que todas las fracciones formen parte de una misma **Unidad Técnica**.

Lo que determina la ubicación de la **Explotación** en uno u otro Sector Censal es el Casco de la misma, entendiéndose por tal, la fracción de tierra que contenga las instalaciones (casa, galpones, etc.) o de no existir éstas, la maquinaria y equipo principal.

A los efectos del Censo, la unidad a estudiar en las investigaciones estadísticas, son todas las explotaciones de una hectárea y más de superficie.

## Aprovechamiento de la tierra

Se entiende por **Aprovechamiento de la Tierra** el uso que se hace de la misma.

Se distinguen los siguientes tipos de aprovechamiento:

- **Pastos Permanentes:** Praderas artificiales.
- **Tierras de Labranza:** Huerta y cultivos cerealeros.
- **Cultivos Permanentes:** Cítricos, otros frutales y viñedos.
- **Bosques:** Bosques artificiales.
- **Otros usos:** Bosques naturales, rastrojos, campo natural fertilizado y/o sembrado, campo natural, tierras improductivas, cultivos forrajeros anuales, tierra arada.

## Cultivos

- **Área sembrada:** Es la superficie que se ha sembrado o plantado con los distintos cultivos, sobre tierra preparada para tal fin.
- **Área cosechada:** Es la parte de la superficie sembrada de un cultivo, en la que se ha realizado la cosecha del mismo.

## Ganados

El concepto **Existencias de Ganado Bovino**, abarca a todos los vacunos de la **Explotación**, tanto el ganado de carne como el lechero, a la fecha de referencia.

Se consideran las siguientes categorías de vacunos:

- **Toro:** Macho sin castrar, excepto terneros.
- **Buey:** Macho castrado amansado.
- **Vaca:** Hembra que haya sido entorada alguna vez o internada.
- **Vaquillona:** Hembra que nunca ha sido entorada, según edad.
- **Novillo:** Macho castrado no amansado, según edad, excepto terneros.
- **Ternero/a:** Todos los vacunos nacidos en la última parición.

El concepto **Existencias de Ganado Ovino** se refiere a todos los ovinos existentes en la **Explotación**, a la fecha de referencia.

Se consideran las siguientes categorías de ovinos:

- **Carnero:** Macho sin castrar que se considere como tal.
- **Capón:** Macho castrado de 2 o más dientes.
- **Oveja:** Hembra servida en alguna oportunidad.
- **Borrego:** Macho nacido en el año anterior.
- **Borrega:** Hembra no encarnada aún, excepto corderas.
- **Cordero/a:** Todos los ovinos nacidos en el año en curso.



#### 4.2.1 - Características agropecuarias básicas, por año de censo, según concepto - 2011

Concepto	1980	1990	2000	2011
Número de explotaciones	68.362	54.816	57.131	44.781
Superficie total (hectáreas)	16.024.656	15.803.763	16.419.683	16.357.298
Población agrícola	264.216	213.367	189.838	106.961
Población trabajadora (1)	159.446	140.430	157.009	115.371
Hectáreas por explotación	234	288	287	365
Personas residentes por explotación	4	4	3	2
Hectáreas por persona	61	74	86	153
Trabajadores por explotación	2	3	3	3
Hectáreas por trabajador permanente	101	113	105	142

Fuente: Ministerio de Ganadería Agricultura y Pesca (MGAP) - Dirección de Estadísticas Agropecuarias (DIEA) - Censo General Agropecuario 2011.  
(1): Incluye solo trabajadores permanentes.

#### 4.2.2 - Cantidad de explotaciones y superficie explotada, según tamaño de la explotación - 2011

Tamaño de la explotación	Explotaciones	Porcentaje	Superficie explotada	
			Hectáreas	Porcentaje
<b>Total</b>	<b>44.781</b>	<b>100,0</b>	<b>16.357.298</b>	<b>100,0</b>
1 a 4	3.020	6,7	8.516	0,1
5 a 9	4.225	9,4	28.517	0,2
10 a 19	4.844	10,8	66.802	0,4
20 a 49	6.893	15,4	222.177	1,4
50 a 99	5.720	12,8	407.886	2,5
100 a 199	5.569	12,4	796.030	4,9
200 a 499	6.496	14,5	2.089.581	12,8
500 a 999	3.847	8,6	2.705.399	16,5
1.000 a 2.499	2.976	6,6	4.506.958	27,6
2.500 a 4.999	851	1,9	2.888.389	17,7
5.000 a 9.999	284	0,6	1.897.028	11,6
10.000 y más	56	0,1	740.015	4,5

Fuente: Ministerio de Ganadería Agricultura y Pesca (MGAP) - Dirección de Estadísticas Agropecuarias (DIEA) - Censo General Agropecuario 2011.  
Nota: La suma de los totales puede no coincidir debido a redondeos en las cifras.

#### 4.2.3 - Cantidad y porcentaje de personas que vivieron y trabajaron en el predio, por sexo, según situación laboral - 2011

Situación laboral	Total		Hombre		Mujeres	
	Cantidad	Porcentaje	Cantidad	Porcentaje	Cantidad	Porcentaje
<b>Total</b>	<b>144.383</b>	<b>100,0</b>	<b>96.583</b>	<b>100,0</b>	<b>47.800</b>	<b>100,0</b>
No trabajaron	23.985	16,6	10.166	10,5	13.819	28,9
Trabajaron	120.398	83,4	86.417	89,5	33.981	71,1
Trabajaron solo en el predio	96.553	66,9	68.908	71,4	27.645	57,8
Trabajaron solo fuera del predio	5.027	3,5	2.590	2,7	2.437	5,1
Trabajaron dentro y fuera del predio	18.818	13,0	14.919	15,4	3.899	8,2

Fuente: Ministerio de Ganadería Agricultura y Pesca (MGAP) - Dirección de Estadísticas Agropecuarias (DIEA) - Censo General Agropecuario 2011.  
Nota: No se contabilizan los trabajadores temporarios.

#### 4.2.4 - Superficie explotada, según régimen de tenencia de la tierra - 2011

Régimen de tenencia	Hectáreas	Porcentaje
<b>Total</b>	<b>16.357.298</b>	<b>100,0</b>
Propiedad	10.483.370	64,1
Arrendamiento	4.304.761	26,3
Pastoreo	519.279	3,2
Aparcería	112.375	0,7
Ocupante	434.853	2,7
Otras formas	502.660	3,1

Fuente: Ministerio de Ganadería Agricultura y Pesca (MGAP) - Dirección de Estadísticas Agropecuarias (DIEA) - Censo General Agropecuario 2011.

Nota: La suma de los totales puede no coincidir debido a redondeos en las cifras.

#### 4.2.5 - Superficie explotada, según uso del suelo - 2011

Uso del suelo	Hectáreas	Porcentaje
<b>Total</b>	<b>16.357.298</b>	<b>100,00</b>
Bosques artificiales	1.071.374	6,6
Bosques naturales	563.236	3,4
Frutas cítricas	18.488	0,1
Otros frutales	15.481	0,1
Viñedos	7.450	-
Cultivos de huerta	16.935	0,1
Cultivos cerealeros e industriales	1.545.889	9,5
Cultivos forrajeros anuales	591.865	3,6
Tierra preparada al 30/06/2011	90.889	0,6
Tierras de rastrojo	105.804	0,6
Praderas artificiales	933.888	5,7
Campo natural sembrado en cobertura	439.571	2,7
Campo natural fertilizado	243.805	1,5
Campo natural	10.517.836	64,3
Tierras improductivas y espejos de agua	194.787	1,2

Fuente: Ministerio de Ganadería Agricultura y Pesca (MGAP) - Dirección de Estadísticas Agropecuarias (DIEA) - Censo General Agropecuario 2011.



#### 4.2.6 - Cantidad de explotaciones comerciales y superficie explotada, según principal fuente de ingreso - 2011

Fuente de ingreso	Explotaciones	Porcentaje	Superficie explotada		
			Total		Hectáreas por explotación
			Hectáreas	Porcentaje	
Forestación	785	1,9	1.243.508	7,6	1.584
Citricultura	282	0,7	42.073	0,3	149
Otros frutales	725	1,8	22.945	0,1	32
Viticultura	719	1,7	21.306	0,1	30
Horticultura	2.711	6,6	50.675	0,3	19
Cereales y oleaginosos (no incluye arroz)	2.457	5,9	1.740.620	10,7	708
Arroz	353	0,9	420.624	2,6	1.192
Semilleros de cereales y cultivos industriales	56	0,1	23.422	0,1	418
Semilleros de forrajeras	55	0,1	6.097	-	111
Viveros y plantines	56	0,1	1.440	-	26
Vacunos de carne	23.568	57,0	10.890.880	66,8	462
Vacunos de leche	4.221	10,2	826.379	5,1	196
Ovinos para carne y lana	2.912	7,0	840.299	5,2	289
Equinos	266	0,6	31.720	0,2	119
Cerdos	633	1,5	11.825	0,1	19
Aves	546	1,3	13.139	0,1	24
Otros animales	224	0,5	16.115	0,1	72
Venta de servicios agropecuarios	439	1,1	79.092	0,5	180
Agroturismo	36	0,1	4.368	-	121
Otros	312	0,8	22.444	0,1	72

Fuente: Ministerio de Ganadería Agricultura y Pesca (MGAP) - Dirección de Estadísticas Agropecuarias (DIEA) - Censo General Agropecuario 2011.  
 Nota: La suma de los parciales puede no coincidir con el total debido a redondeos en las cifras.

#### 4.2.7 - Área sembrada, producción y rendimiento de cultivos cerealeros e industriales, según zafra

Cultivo	Área sembrada (1)	Producción (2)	Rendimiento (3)
Maíz (4)	142,6	769,6	5.396,0
Sorgo (4)	27,7	110,2	3.980,0
Soja (4)	907,9	1.707,0	1.881,0
Caña de azúcar (5)	6,6	...	...
Maíz (4)	142,6	769,6	5.396,0
Sorgo (4)	27,7	110,2	3.980,0
Soja (4)	907,9	1.707,0	1.881,0
Caña de azúcar (5)	6,6	...	...
Maíz (4)	142,6	769,6	5.396,0
Sorgo (4)	27,7	110,2	3.980,0
Soja (4)	907,9	1.707,0	1.881,0
Caña de azúcar (5)	6,6	...	...
Maíz (4)	142,6	769,6	5.396,0
Sorgo (4)	27,7	110,2	3.980,0
Soja (4)	907,9	1.707,0	1.881,0
Caña de azúcar (5)	6,6	...	...
Maíz (4)	142,6	769,6	5.396,0
Sorgo (4)	27,7	110,2	3.980,0
Soja (4)	907,9	1.707,0	1.881,0
Caña de azúcar (5)	6,6	...	...
Maíz (4)	142,6	769,6	5.396,0
Sorgo (4)	27,7	110,2	3.980,0
Soja (4)	907,9	1.707,0	1.881,0
Caña de azúcar (5)	6,6	...	...
Maíz (4)	142,6	769,6	5.396,0
Sorgo (4)	27,7	110,2	3.980,0
Soja (4)	907,9	1.707,0	1.881,0
Caña de azúcar (5)	6,6	...	...

Fuente: Ministerio de Ganadería Agricultura y Pesca (MGAP) - Dirección de Estadísticas Agropecuarias (DIEA).

(1): Área sembrada en miles de hectáreas.

(2): Producción en miles de toneladas.

(3): Rendimiento en kilos por hectárea sembrada.

(4): Encuestas Agrícolas de la Dirección de Estadísticas Agropecuarias (DIEA).

(5): Información suministrada por Alcoholes del Uruguay (ALUR).

#### 4.2.8 - Volúmenes de producción y exportación de fruta cítrica, de hoja caduca y uva, por año, según especie (toneladas)

Especie	2019		2020		2021	
	Producción	Exportación	Producción	Exportación	Producción	Exportación
<b>Fruta cítrica</b>						
Limones	47.422	16.856	51.619	16.139	78.123	20.446
Pomelos	790	80	716	31	1.595	85
Naranjas	115.688	45.949	88.537	41.222	119.646	41.250
Mandarinas	78.744	30.251	77.800	38.350	99.736	40.667
<b>Fruta de hoja caduca</b>						
Manzana	42.322	3.439	37.039	775	46.987	2.909
Pera	11.004	1.127	7.182	228	11.967	604
Durazno	11.115	1	9.467	1	10.330	1
Uva	86.229	3	96.825	2	102.616	3

Fuente: Ministerio de Ganadería Agricultura y Pesca (MGAP) - Dirección de Estadísticas Agropecuarias (DIEA).

#### 4.2.9 - Existencias ganaderas, por año, según categoría (miles de cabezas)

Categoría	2019	2020	2021
<b>Bovinos</b>	11.411	11.882	11.910
Toros	179	184	183
Vacas	4.761	4.836	4.818
Novillos	1.921	2.102	2.231
Vaquillonas	1.758	1.744	1.777
Terneros/as	2.792	3.016	2.901
<b>Ovinos</b>	6.562	6.337	6.230
Carneros	143	144	145
Ovejas	3.712	3.684	3.600
Capones	503	487	384
Borregas de 2 a 4 dientes sin encarnerar	402	443	435
Borregos/as de diente de leche	1.501	1.317	1.382
Corderos/as	301	262	284
Yeguarizos (1)	409	426	415

Fuente: Ministerio de Ganadería Agricultura y Pesca (MGAP) - Dirección de Estadísticas Agropecuarias (DIEA) en base a declaración jurada anual de la Dirección Contralor de Semovientes (DICOSE) al 30 de junio de cada año.

(1): Información en base a declaración jurada anual del Sistema Nacional de Información Ganadera (SNIG) al 30 de junio de cada año.

#### Gráfico 4.2.9 - Existencias ganaderas en miles de cabezas

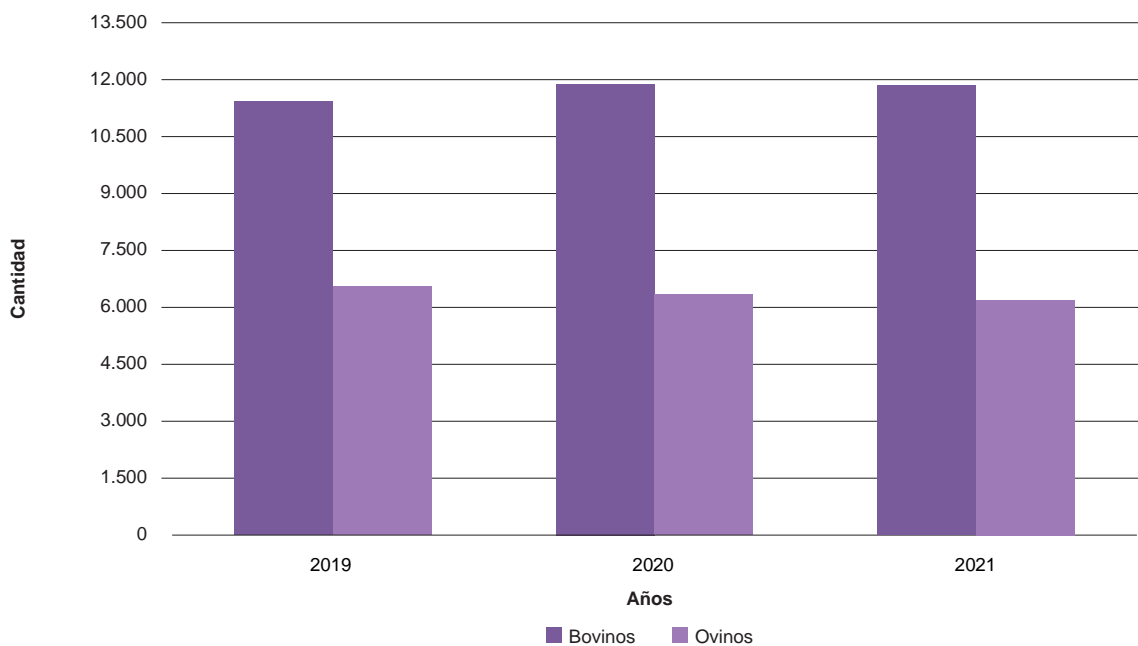

Fuente: Instituto Nacional de Estadística (INE), en base a datos del Ministerio de Ganadería Agricultura y Pesca (MGAP).

#### 4.2.10 - Estimación de la producción de lana, por zafra, según tipo (toneladas base sucia)

Tipo	2019/20	2020/21	2021/22
<b>Total lana</b>	26.557	24.720	25.550
Lana cueros	834	1.034	969
<b>Total lana esquilada</b>	25.723	23.687	24.581
Vellón	21.800	20.007	20.743
Barriga (1)	3.287	3.016	2.650
Cordero	636	664	711

Fuente: Secretariado Uruguayo de la Lana (SUL).

(1): Incluye deshoje y pedazos.

#### 4.2.11 - Producto Interno Bruto total, agropecuario, pesca, minería e industria manufacturera, por año

	2019 (*)	2020 (*)	2021 (*)
<b>En millones de pesos corrientes</b>			
<b>PIB total</b>	2.158.729	2.250.264	2.583.553
<b>Agropecuario, pesca y minería</b>	144.883	169.911	184.698
<b>Industrias manufactureras</b>	225.373	231.663	275.164
<b>Porcentajes (del PIB total)</b>			
<b>Agropecuario, pesca y minería</b>	6,7	7,6	7,1
	10,4	10,3	10,7
<b>En millones de dólares corrientes</b>			
<b>PIB total</b>	61.231	53.561	59.320
<b>Agropecuario, pesca y minería</b>	4.110	4.044	4.241
<b>Industrias manufactureras</b>	6.393	5.514	6.318
<b>En millones de pesos constantes (1)</b>			
<b>PIB total</b>	1.769.071	1.660.778	1.733.304
<b>Agropecuario, pesca y minería</b>	115.173	108.897	114.339
<b>Industrias manufactureras</b>	184.762	173.442	185.016

Fuente: Ministerio de Ganadería Agricultura y Pesca (MGAP) - Dirección de Estadísticas Agropecuarias (DIEA) en base a información del Banco Central del Uruguay (BCU) - Cuentas Nacionales.

(1): A precios constantes de 2016.

## 4.2.12 - Productores remitentes, volúmenes de leche remitidos a plantas, capacidad industrial y principales productos elaborados, por año

Indicadores de actividad	2018	2019	2020
<b>Remisión</b>			
Número de remitentes	2.532	2.408	2.417
Total remitido (millones de litros/año)	1.975	2.080	2.118
Volumen medio/remitente (litros/día)	2.138	2.367	2.401
<b>Capacidad industrial de procesamiento</b>			
Capacidad industrial (miles de litros/día)	9.358	9.358	9.140
Índice de capacidad (1980=100)	557	557	543
<b>Principales productos elaborados</b>			
<b>Cantidades totales anuales</b>			
Quesos (toneladas)	55.968	55.731	60.070
Leche en polvo (toneladas)	155.387	168.401	177.234
Manteca y otras grasas (toneladas)	19.060	22.773	20.268
Acidificadas (millones de litros)	36	35	33
Leche larga vida (UHT) (millones de litros)	66	87	76
<b>Índice de cantidades según producto (1990=100)</b>			
Quesos	339	337	364
Leches en polvo	1.172	1.270	1.337
Manteca y otras grasas	137	164	146
Acidificadas	655	636	600
Leche larga vida (UHT) (1)	435	574	501
<b>Cantidades de leche equivalente (miles de litros)</b>			
Total	1.931.656	2.043.861	2.155.749
Quesos	545.628	534.409	580.098
Leches en polvo	1.287.340	1.389.035	1.466.962
Acidificadas	28.774	28.229	26.958
Leche larga vida (UHT)	69.914	92.188	81.731
<b>Participación de cada producto en el total industrializado (en porcentajes)</b>			
Total			
Quesos	100	100	100
Leches en polvo	28	26	27
Manteca y otras grasas	67	68	68
Acidificadas	1	1	1
Leche larga vida (UHT)	4	5	4

Fuente: Ministerio de Ganadería Agricultura y Pesca (MGAP) - Dirección de Estadísticas Agropecuarias (DIEA).  
(1): Se toma como base igual 100 al año 1994 (primer año de producción) y desde 2009 incluye media vida.

#### 4.2.13 - Superficie forestada efectiva, según año (hectáreas) - Total País

Años	Superficie
2009	19.369
2010	24.048
2011	8.003
2012 (*)	40.000
2013 (*)	40.000
2014 (*)	30.000
2015 (*)	36.000
2016	70.314
2017	71.705
2018	74.834
2019	74.561
2020	83.782
2021	84.132
2020	83.782
2021	84.132

Fuente: Ministerio de Ganadería Agricultura y Pesca (MGAP) - Dirección General Forestal.  
Nota: Los datos estimados corresponden a nuevas plantaciones y replantaciones.

### 4.3 Pesca

4.3





### 4.3.1 - Cantidad de barcos, tonelaje de registro bruto, potencia (HP), eslora (metros) y tripulantes de la flota pesquera, según año y tipo de flota

Año y tipo de flota	Número de barcos	TRB (1)	Potencia (HP)	Eslora (m)	Tripulantes (2)
<b>2020</b>					
<b>Total</b>	<b>664</b>	<b>19.953</b>	<b>55.473</b>	<b>8.424</b>	<b>2.494</b>
<b>Flota artesanal</b>	608	1.442	14.519	6.675	1.549
<b>A remo</b>	84	115	-	475	170
<b>Con motor</b>	524	1.180	13.460	5.997	1.196
<b>Flota industrial (3)</b>	56	18.511	40.954	1.749	945
<b>Permisos industriales (4)</b>					
<b>Categoría "A"</b>	14	10.120	20.180	695	295
<b>Categoría "B"</b>	33	4.250	13.825	742	320
<b>Categoría "C"</b>	7	2.385	4.325	220	260
<b>Categoría "D"</b>	1	852	1.440	42	40
<b>Científico investigación</b>	1	904	1.184	50	30
<b>2021</b>					
<b>Total</b>	<b>767</b>	<b>18.512</b>	<b>54.405</b>	<b>8.364</b>	<b>2.470</b>
<b>Flota artesanal</b>	713	1.400	15.215	6.690	1.590
<b>A remo</b>	84	115	-	475	170
<b>Con motor</b>	629	1.285	15.215	6.215	1.420
<b>Flota industrial (3)</b>	54	17.112	39.190	1.674	880
<b>Permisos industriales (4)</b>					
<b>Categoría "A"</b>	13	9.625	19.600	670	260
<b>Categoría "B"</b>	33	4.250	13.825	742	320
<b>Categoría "C"</b>	7	2.385	4.325	220	260
<b>Categoría "D"</b>	1	852	1.440	42	40
<b>Científico investigación</b>	-	-	-	-	-

Fuente: Ministerio de Ganadería Agricultura y Pesca (MGAP) - Dirección Nacional de Recursos Acuáticos (DINARA) - Economía Pesquera.

Nota: La flota artesanal corresponde a embarcaciones de menos de 10 TRB, y la flota industrial a 10 TRB o más.

(1): El Tonelaje de Registro Bruto se mide en toneladas de arqueo, cada una equivale a 2.832 metros

(2): Se refiere al número de plazas a bordo (no a la cantidad de personas económicamente activas a bordo).

(3): Se deja constancia que un mismo barco puede estar asociado a uno o dos permisos de pesca.

(4): Categoría "A" especie objetivo merluza; Categoría "B" especies objetivo corvina y pescadilla; Categoría "C" otras especies no tradicionales; Categoría "D" operan fuera de las aguas jurisdiccionales uruguayas.

### 4.3.2 - Capturas, por tipo de pesca, según año y mes (toneladas)

Año y mes	Total	Industrial	Artisanal
<b>2020</b>			
<b>Total</b>	<b>62.880</b>	<b>51.064</b>	<b>11.816</b>
Enero	2.316	1.156	1.160
Febrero	3.569	2.487	1.082
Marzo	4.921	4.017	904
Abril	4.936	4.395	541
Mayo	3.860	2.910	950
Junio	8.508	7.432	1.076
Julio	7.568	6.125	1.443
Agosto	9.123	7.542	1.581
Setiembre	7.450	6.271	1.179
Octubre	2.607	1.905	702
Noviembre	5.470	4.685	785
Diciembre	2.552	2.139	413
<b>2021</b>			
<b>Total</b>	<b>59.261</b>	<b>45.052</b>	<b>14.209</b>
Enero	1.907	668	1.239
Febrero	2.043	812	1.231
Marzo	5.273	4.094	1.179
Abril	3.645	2.631	1.014
Mayo	2.885	1.938	947
Junio	7.102	5.751	1.351
Julio	3.369	1.791	1.578
Agosto	6.931	5.012	1.919
Setiembre	8.577	7.022	1.555
Octubre	6.938	5.902	1.036
Noviembre	5.764	4.988	776
Diciembre	4.827	4.443	384

Fuente: Ministerio de Ganadería Agricultura y Pesca (MGAP) - Dirección Nacional de Recursos Acuáticos (DINARA) - Economía Pesquera.

Nota: Los datos que se presentan son el resultado de la aplicación de un proceso computacional, por lo cual las diferencias que pueden encontrarse entre los totales y sus componentes se originan por efecto del mismo.

### 4.3.3 - Desembarques, por año, según grupos de especies (toneladas)

Grupos de especies	2019	2020	2021
<b>Total</b>	<b>59.793</b>	<b>63.645</b>	<b>66.300</b>
Peces de agua dulce	5.216	7.995	10.910
Peces marinos	53.070	49.215	48.749
Crustáceos	627	137	655
Moluscos	880	6.298	5.986

Fuente: Ministerio de Ganadería Agricultura y Pesca (MGAP) - Dirección Nacional de Recursos Acuáticos (DINARA) - Economía Pesquera.

Nota: Los desembarques están expresados en peso entero.

### 4.3.4 - Producción de acuicultura, por año, según especies (toneladas y número de ejemplares)

Especies	2019	2020	2021
Esturión (carne)	93,6	74,3	62,1
Esturión (caviar)	11,9	8,5	6,6
Carpa Koi (uso ornamental)	...	5.845 (1)	...
Ornamentales (varias especies)	7.135 (1)	35.017 (1)	54.827 (1)
Bagre negro	4.900 (1)	6.200 (1)	7.020 (1)
Pejerrey	2.850 (1)	5.250 (1)	6.550 (1)

Fuente: Ministerio de Ganadería Agricultura y Pesca (MGAP) - Dirección Nacional de Recursos Acuáticos (DINARA) - Área de Acuicultura.

(1): Número de ejemplares.

## 4.4 Minería, Industria y Construcción

4.4



# 4.4 Minería, Industria y Construcción

A continuación presentamos algunas consideraciones a tener en cuenta para comprender mejor los cuadros presentados en este sub-capítulo.

La información es proporcionada por el Instituto Nacional de Estadística (INE), el Ministerio de Industria, Energía y Minería (MIEM) y la Administración de Obras Sanitarias del Estado (OSE).

## Glosario de términos

**Minerales Clase III:** Son aquellos minerales que llevan proceso industrial, transformándolos física o químicamente.

**Minerales Clase IV:** Comprende aquellos minerales no metálicos que se utilizan sin procesamiento industrial, por ejemplo: materiales de construcción.

**Agua elevada:** Es el volumen bombeado desde la Usina (de Aguas Corrientes en el Sistema Montevideo, Usinas y Perforaciones en el Interior).

**Unidad económica:** Se define como unidad económica a la entidad jurídica (empresa, organismo público o entidad sin fines de lucro) o una parte de la entidad jurídica que realiza su actividad económica en un local físico o a partir de él, dentro del territorio nacional.

**Personal ocupado:** El personal ocupado de una unidad económica es el número de personas que trabajaron en o para la unidad en al menos una parte del año, en calidad de patrones o dependientes. Se incluyen por tanto en el personal ocupado de la unidad económica: los propietarios y socios activos, los trabajadores familiares no remunerados, los trabajadores a domicilio, el personal dependiente permanente y el personal dependiente eventual.

Símbolos más frecuentemente utilizados:

<b>VBP</b>	Valor Bruto de Producción
<b>CI</b>	Consumo Intermédio
<b>VAB</b>	Valor Agregado Bruto
<b>R</b>	Remuneraciones
<b>D</b>	Depreciaciones
<b>EE</b>	Excedente de Explotación
<b>FBCF</b>	Formación Bruta de Capital Fijo
<b>HT</b>	Horas Trabajadas
<b>PO</b>	Personal Ocupado
<b>TIU</b>	Impuestos indirectos netos de subsidios

### A) Destinos de la construcción

**Vivienda:** Se considera cuando éste es el principal destino, en una relación netamente preponderante. Por ejemplo, cuando un edificio en altura de apartamentos tiene su planta baja destinada a locales comerciales.

Las categorías de las viviendas son:

- **Común:**
  - o **Económica o Sencilla:** aquella con techos livianos.
  - o **Mediana:** construcciones con techo de hormigón.
  - o **Confortable:** con calefacción central o aire acondicionado.
  - o **Suntuaria:** incluye calefacción y áreas generosas.
- **Popular:** prototipos de viviendas económicas individuales otorgados a particulares sin mediación de técnicos.

**Comercio:** Se considera cuando éste es el principal destino, en una relación netamente preponderante. Por ejemplo, es el caso de los Shoppings donde todos los demás servicios o actividades, son secundarias o complementarias de la actividad principal, que es la comercial.

**Industria:** Se considera cuando éste es el principal destino, en una relación netamente preponderante. Por ejemplo, es el caso de una gran industria que incorpora a sus instalaciones una vivienda para uso de un cuidador o sereno permanente.

**Otros:** Comprende cualquier otro destino diferente a los anteriores, con el mismo criterio de relación preponderante, por ejemplo: hoteles, escuelas, policlínicas, cines, clubes, etc.

**Varios:** Comprende aquellos casos en que no existe un grado claro de preponderancia de un único destino, coexistiendo más de uno simultáneamente. Por ejemplo, es el caso de una panadería donde las actividades de producción o fabricación inherentes a la industria, coexisten con actividades de comercialización o venta del producto dentro de un mismo local.

### B) Tipo de obra (todos los destinos)

- **Obra Nueva:** se considera obra nueva toda construcción realizada en terreno baldío. Cuando existan edificaciones en el solar, se consideran obras nuevas todas aquellas, que den origen a nuevas construcciones con independencia de las ya existentes.
- **Ampliación:** cuando se verifica un aumento de superficie en un edificio ya existente, con dependencia funcional del mismo.
- **Modificación de obra:** cuando durante el proceso de construcción por cualquier motivo se modifica total o parcialmente el proyecto original

sobre el cual se solicitó el permiso anterior, con o sin aumento o disminución de área.

- **Reforma:** son las modificaciones e obras ya existentes sin aumento o disminución de superficie, por las que siempre se considerará el valor de la superficie igual a cero.
- **Regularización:** no implica construcción sino únicamente la legalización de una situación preexistente.
- **Incorporación a propiedad horizontal:** es cuando existiendo dos o más unidades en un predio en régimen común se solicita su incorporación a la ley 10.751, entendiéndose que un cambio de régimen de una obra ya existente, no implica necesariamente aumento o disminución de área, por lo tanto, el valor de superficie siempre será igual a cero. Si eventualmente, la incorporación requiriera algún tipo de obra adicional para ajustarse a las disposiciones vigentes, éstas se entenderán como obras de ampliación o reforma, según impliquen o no, aumento o disminución de áreas.
- **Demolición:** disminución de superficie construida.
- **Reciclaje:** obras destinadas a la subdivisión funcional de un edificio con destino a dos o más viviendas, generalmente es combinación de los siguientes tipos de obras: ampliación, demolición, reforma e incorporación a propiedad horizontal.
- **Otros y Varios Simultáneos:** en este grupo se clasifican obras destinadas a: pilotajes, marquesinas, toldos, galpones, estacionamientos y trámites en consultas. También se agrupan en este ítem todos los permisos que implican varios tipos de obras simultáneamente, como por ejemplo, ampliación y reforma.

## Tipología de costos de vivienda (según INE)

1. Individual, económica en planta baja.
2. Individual, económica dúplex.
3. Mediana, planta baja o dúplex.
4. Suntuaria, incluye calefacción y gran superficie.
5. Colectiva, económica, grupo de viviendas individuales aisladas, apareadas o en tiras en planta baja, con o sin infraestructura propia.
6. Colectiva, económica, uno o más bloques en planta baja y tres niveles sin ascensor, con o sin infraestructura propia.
7. Colectiva, económica o media, grupos individuales aislados, apareados o en tiras dúplex, con o sin infraestructura propia.
8. Colectiva, económica, torre de planta baja y varios niveles con ascensor.
9. Colectiva, mediana, torre de planta baja y varios niveles con ascensor.
10. Colectiva, confortable o suntuaria, torre de planta baja y varios niveles con ascensor, calefacción y gran superficie.

#### 4.4.1 - Producción nacional de minerales, por año, según mineral (miles toneladas)

Mineral	2019	2020	2021 (*)
<b>Total</b>	<b>9.800,22</b>	<b>15.539,91</b>	<b>15.350,85</b>
<b>Minerales clase III</b>	2.832,17	3.619,03	4.970,93
Caliza	1.159,28	1.313,32	1.553,93
Piedra Triturada	1.615,63	2.239,83	3.315,61
Arcillas	5,52	5,29	1,04
Dolomita	17,31	23,59	16,40
Granito	2,87	4,22	3,58
Piedra Laja	2,12	2,19	2,01
Mármol	0,01	0,02	0,04
Feldespato	0,10	0,21	24,12
Hierro	6,28	3,10	8,27
Talco	0,05	0,52	0,57
Bentonita	6,73	16,55	19,71
Ágatas y amatistas	16,29	10,19	25,65
<b>Minerales clase IV</b>	6.968,04	11.920,88	10.379,92
Arena	1.606,15	1.888,99	2.032,73
Balasto	3.089,40	3.064,50	2.903,86
Tosca	2.023,83	6.774,65	5.276,10
Canto rodado	58,18	60,15	57,56
Piedra en bruto	190,47	132,59	109,67

Fuente: Ministerio de Industria, Energía y Minería (MIEM) - Dirección Nacional de Minería y Geología (DINAMIGE).

Nota: La producción declarada por año corresponde a años móviles desde el mes de abril de cada año al mes de marzo del año siguiente.

#### 4.4.2 - Índice de Volumen Físico, según año, sección y división, CIIU Rev. 4, por mes - Base año 2018 = 100

Año, sección y división	Ene	Feb	Mar	Abr	May	Jun	Jul	Ago	Set	Oct	Nov	Dic
<b>2020 (*)</b>												
<b>C</b>	89,56	90,22	101,11	77,21	81,84	89,99	92,93	93,24	98,14	104,45	97,36	103,48
<b>C sin refinería</b>	88,77	89,81	101,44	76,60	81,40	89,82	92,90	93,86	98,70	106,06	100,35	103,59
<b>10 Alimentos</b>	92,38	91,51	110,22	81,14	79,17	90,46	92,26	98,19	99,22	107,98	106,35	103,62
<b>11 Bebidas</b>	102,27	96,60	97,26	51,25	67,69	82,73	80,91	88,48	97,56	115,77	112,43	113,37
<b>12 Tabaco</b>	(s)	(s)	(s)	(s)	(s)	(s)	(s)	(s)	(s)	(s)	(s)	(s)
<b>13 Textiles</b>	93,82	72,02	70,58	42,33	52,43	68,99	63,59	58,89	79,76	71,78	84,60	75,58
<b>14 Prendas de Vestir</b>	46,23	64,43	78,33	21,74	37,13	63,86	83,85	68,54	67,14	80,56	85,23	72,42
<b>15 Cueros y productos conexos</b>	62,32	64,02	70,00	41,54	34,18	47,03	43,15	49,35	64,01	70,28	66,65	59,56
<b>16 Madera y productos de madera</b>	93,63	82,30	97,82	58,96	75,32	68,83	79,35	68,19	88,14	99,05	78,12	89,36
<b>17 Papel y productos de papel</b>	104,17	104,63	111,73	107,61	109,48	108,64	108,26	110,23	104,68	112,78	82,30	113,70
<b>18 Actividad de impresión</b>	90,36	91,50	98,04	65,28	69,49	70,31	75,95	76,47	85,35	89,07	91,59	97,32
<b>19 Refinería de petróleo</b>	101,70	96,40	96,08	86,65	88,66	92,64	93,43	83,75	89,45	79,72	50,34	101,74
<b>20 Sustancias y productos químicos</b>	86,99	79,59	81,52	80,09	82,19	89,18	96,37	95,35	104,65	110,08	99,92	112,13
<b>21 Productos farmacéuticos</b>	67,36	82,41	107,35	89,56	104,92	106,94	112,15	100,47	109,75	109,75	115,76	100,93
<b>22 Productos de caucho y plástico</b>	91,38	87,06	100,30	86,45	96,32	102,45	100,91	99,45	104,82	119,57	96,94	109,87
<b>23 Productos de Metales no metálicos</b>	75,91	93,74	87,82	67,54	88,92	101,07	105,42	99,82	108,52	128,12	114,96	108,43
<b>24 Metales comunes</b>	69,94	94,77	102,24	51,79	57,84	56,27	94,50	89,70	103,54	97,20	100,83	110,64
<b>25 Productos metálicos, exceptuando maquinaria</b>	74,68	86,91	97,45	82,28	92,47	102,92	106,29	95,10	111,93	87,93	103,28	112,63
<b>26 Productos informáticos, electrónicos y ópticos</b>	84,20	56,12	52,11	10,73	18,41	53,30	23,93	64,29	26,19	47,10	55,89	85,63
<b>27 Equipo Eléctrico</b>	60,03	82,40	72,06	77,18	71,47	85,16	103,32	85,61	108,64	108,78	93,39	98,30
<b>28 Maquinaria y equipo n.c.p</b>	162,35	95,71	92,28	52,59	88,17	132,87	95,02	107,12	89,97	210,04	78,06	171,56
<b>29 Vehículos automotores</b>	54,69	83,04	76,41	5,19	23,49	33,76	77,31	81,60	79,33	88,28	70,92	74,73
<b>30 Otros equipos de transporte</b>	(s)	(s)	(s)	(s)	(s)	(s)	(s)	(s)	(s)	(s)	(s)	(s)
<b>31 Muebles</b>	78,50	67,94	63,75	58,27	101,50	93,80	92,83	84,88	98,50	92,19	87,92	107,13
<b>32 Otras industrias manufactureras</b>	70,67	68,95	77,46	80,61	75,71	97,39	124,43	93,19	115,02	103,96	121,36	113,59
<b>33 Reparación e instalación de maquinaria</b>	85,72	82,46	69,51	66,73	68,21	67,82	70,29	64,60	75,53	77,65	88,99	79,08
<b>2021 (*)</b>												
<b>C</b>	86,17	90,00	104,84	96,12	100,60	107,81	110,31	106,29	110,13	111,62	117,89	115,21
<b>C sin refinería</b>	85,13	90,33	105,78	95,99	100,74	108,29	110,65	106,11	110,94	112,29	118,72	116,74
<b>10 Alimentos</b>	89,38	92,77	108,97	100,38	105,43	112,27	120,87	110,62	117,99	116,06	123,92	120,65
<b>11 Bebidas</b>	76,32	86,86	97,07	74,83	82,90	78,19	76,38	89,73	102,66	97,54	127,06	122,10
<b>12 Tabaco</b>	(s)	(s)	(s)	(s)	(s)	(s)	(s)	(s)	(s)	(s)	(s)	(s)
<b>13 Textiles</b>	58,49	77,67	105,23	81,66	83,74	97,04	101,01	78,48	76,03	105,78	95,56	101,89
<b>14 Prendas de vestir</b>	33,57	46,72	67,02	53,61	58,25	69,96	59,49	84,91	72,81	68,75	71,75	99,04
<b>15 Cueros y productos conexos</b>	61,59	72,40	88,15	72,82	70,69	71,84	60,21	66,31	68,91	70,12	59,07	58,70
<b>16 Madera y productos de madera</b>	86,49	85,52	131,56	98,47	103,56	95,26	105,68	93,49	105,77	115,02	127,30	125,86
<b>17 Papel y productos de papel</b>	108,52	102,09	110,61	79,49	104,55	113,42	116,74	113,76	112,28	112,05	110,50	109,70
<b>18 Actividad de impresión</b>	74,28	78,45	88,35	73,56	80,99	78,42	87,62	82,22	92,70	100,27	99,27	99,89
<b>19 Refinería de petróleo</b>	102,03	84,84	90,46	98,00	98,46	100,49	105,12	109,02	97,75	101,37	105,17	91,85
<b>20 Sustancias y productos químicos</b>	103,96	86,82	92,91	98,83	92,71	134,57	86,51	100,28	115,45	114,90	104,47	92,58
<b>21 Productos farmacéuticos</b>	58,93	83,79	100,19	118,30	114,06	124,40	133,98	141,53	108,64	117,06	132,93	122,52
<b>22 Productos de caucho y plástico</b>	116,13	112,49	126,62	132,86	129,68	114,31	116,23	101,25	117,75	128,85	135,27	144,39
<b>23 Productos de minerales no metálicos</b>	64,00	98,08	110,89	107,02	110,38	107,29	115,80	116,25	127,30	128,63	137,10	136,11
<b>24 Metales comunes</b>	69,92	75,23	116,15	94,27	104,19	92,25	118,55	107,88	122,62	106,64	99,35	116,71
<b>25 Productos metálicos, exceptuando maquinaria</b>	79,15	85,35	123,17	94,28	112,07	105,24	124,78	108,05	108,43	98,93	121,15	125,15
<b>26 Productos informáticos, electrónicos y ópticos</b>	32,55	41,53	59,12	48,34	47,00	36,87	54,92	57,39	50,14	50,55	57,77	78,44
<b>27 Equipo eléctrico</b>	65,68	72,56	102,16	91,65	100,72	104,86	104,70	114,28	115,78	135,83	131,48	113,73
<b>28 Maquinaria y equipo n.c.p</b>	171,84	91,13	214,14	126,56	76,91	315,76	255,43	93,60	127,58	129,38	103,27	130,16



**Continuación**

Año, sección y división	Ene	Feb	Mar	Abr	May	Jun	Jul	Ago	Set	Oct	Nov	Dic
29 Vehículos automotores	41,73	95,65	146,19	93,43	132,44	130,43	130,19	132,38	128,17	197,07	216,06	224,29
30 Otros equipos de transporte	(s)	(s)	(s)	(s)	(s)	(s)	(s)	(s)	(s)	(s)	(s)	(s)
31 Muebles	66,25	72,04	93,69	84,27	80,98	93,71	86,32	73,66	98,20	91,82	90,23	132,78
32 Otras industrias manufactureras	77,97	84,04	99,19	85,17	94,88	100,91	90,23	87,46	90,07	81,88	90,55	101,11
33 Reparación e instalación de maquinaria	72,83	59,94	52,66	127,86	58,28	65,81	73,18	64,35	70,95	77,30	78,48	86,18

Fuente: Instituto Nacional de Estadística (INE).

Nota: Se coloca una (s) en las divisiones que presentan un reducido tamaño de la muestra o del universo que impide divulgar información en virtud de la normativa del secreto estadístico (Ley 16.616 del 20 de Noviembre de 1994, Art. 3).

### 4.4.3 - Índice de Personal Ocupado, según año, sección y división, CIU Rev. 4, por mes - Base año 2018 = 100

Año, sección y división	Ene	Feb	Mar	Abr	May	Jun	Jul	Ago	Set	Oct	Nov	Dic
<b>2020 (*)</b>												
<b>C</b>	90,46	90,87	91,04	79,72	81,30	83,39	83,47	85,12	86,82	87,45	89,31	87,75
<b>10 Alimentos</b>	92,42	92,73	93,40	86,79	86,27	87,06	86,63	87,33	89,11	89,54	90,03	89,75
<b>11 Bebidas</b>	103,70	104,37	98,84	93,65	88,39	90,31	87,99	92,11	97,07	98,20	99,02	98,42
<b>12 Tabaco</b>	(s)	(s)	(s)	(s)	(s)	(s)	(s)	(s)	(s)	(s)	(s)	(s)
<b>13 Textiles</b>	80,26	78,84	75,53	41,74	58,47	71,52	68,51	72,34	72,24	73,58	76,48	70,03
<b>14 Prendas de Vestir</b>	77,36	80,11	94,14	39,68	53,97	61,55	74,96	74,66	78,90	79,76	90,88	77,23
<b>15 Cueros y productos conexos</b>	66,96	69,91	72,50	53,40	50,99	54,54	54,91	63,92	69,66	70,83	68,67	64,35
<b>16 Madera y productos de madera</b>	92,28	87,62	90,82	83,35	81,56	83,38	84,70	83,49	84,46	85,42	85,83	86,36
<b>17 Papel y productos de papel</b>	112,40	109,81	105,02	104,86	99,17	99,45	99,01	103,75	102,80	103,23	103,10	107,72
<b>18 Actividad de impresión</b>	89,46	90,86	86,16	63,24	65,48	63,96	64,94	70,28	70,46	71,66	73,59	71,32
<b>19 Refinería de petróleo</b>	70,60	100,00	100,00	100,00	100,00	100,00	100,00	100,00	100,00	100,00	100,00	100,00
<b>20 Sustancias y productos químicos</b>	84,19	83,44	85,96	80,20	81,07	84,39	89,40	88,16	88,00	90,26	89,75	89,15
<b>21 Productos farmacéuticos</b>	95,82	97,21	96,19	95,88	94,65	94,59	93,48	92,33	94,66	92,48	94,21	93,38
<b>22 Productos de caucho y plástico</b>	82,50	80,92	81,64	75,11	77,05	77,99	78,78	78,99	80,37	81,48	79,81	81,88
<b>23 Productos de Metales no metálicos</b>	96,61	97,82	97,22	81,69	81,85	85,65	87,84	89,11	87,42	89,86	90,49	92,91
<b>24 Metales comunes</b>	95,55	94,60	91,81	87,52	85,38	88,63	90,20	89,56	89,58	90,15	98,44	97,73
<b>25 Productos metálicos, exceptuando maquinaria</b>	87,69	93,71	88,47	64,63	74,23	80,12	81,51	82,02	84,79	78,42	84,93	84,87
<b>26 Productos informáticos, electrónicos y ópticos</b>	109,07	105,35	106,36	103,77	103,56	103,74	107,93	103,17	118,05	118,43	116,85	118,77
<b>27 Equipo Eléctrico</b>	94,27	92,86	92,99	77,27	78,65	84,67	82,03	82,17	84,75	85,39	85,86	86,33
<b>28 Maquinaria y equipo n.c.p</b>	105,81	99,77	94,35	64,81	95,61	105,47	100,26	106,86	102,28	135,50	110,78	123,13
<b>29 Vehículos automotores</b>	87,38	83,60	86,17	24,11	62,61	71,93	64,33	80,19	78,57	78,31	75,57	79,29
<b>30 Otros equipos de transporte</b>	(s)	(s)	(s)	(s)	(s)	(s)	(s)	(s)	(s)	(s)	(s)	(s)
<b>31 Muebles</b>	84,06	87,86	87,72	60,42	62,90	69,25	70,48	77,31	82,12	83,39	81,87	82,00
<b>32 Otras industrias manufactureras</b>	87,41	85,53	83,04	73,82	76,51	81,14	90,98	87,25	81,85	77,74	89,98	90,83
<b>33 Reparación e instalación de maquinaria</b>	87,96	85,88	80,90	70,23	71,00	74,36	73,63	75,88	78,07	84,07	118,44	83,89
<b>2021 (*)</b>												
<b>C</b>	88,23	88,36	91,26	92,17	90,05	91,57	90,27	90,21	91,75	91,93	93,29	93,45
<b>10 Alimentos</b>	92,25	92,19	95,92	95,83	94,58	95,38	94,10	93,05	94,67	94,76	96,41	97,22
<b>11 Bebidas</b>	93,78	97,79	98,48	98,59	95,56	90,47	91,74	91,90	93,36	96,53	100,25	99,22
<b>12 Tabaco</b>	(s)	(s)	(s)	(s)	(s)	(s)	(s)	(s)	(s)	(s)	(s)	(s)
<b>13 Textiles</b>	72,53	74,12	83,42	78,85	74,51	79,00	77,45	78,08	79,12	82,06	82,15	81,44
<b>14 Prendas de Vestir</b>	63,78	71,77	75,59	75,43	75,12	85,43	75,66	98,18	85,78	85,51	88,49	80,19
<b>15 Cueros y productos conexos</b>	64,82	71,69	74,91	74,05	71,57	70,44	66,00	63,95	69,67	63,30	62,05	60,87
<b>16 Madera y productos de madera</b>	85,37	89,10	91,74	93,55	94,11	95,17	96,74	96,39	93,27	97,85	94,84	97,27
<b>17 Papel y productos de papel</b>	102,44	89,88	92,79	92,29	92,40	96,16	96,33	94,25	92,78	91,03	91,98	94,60
<b>18 Actividad de impresión</b>	71,22	69,03	65,26	66,92	66,30	64,45	66,10	67,74	68,27	68,88	68,68	69,52
<b>19 Refinería de petróleo</b>	100,00	100,00	100,00	100,00	100,00	100,00	100,00	100,00	100,00	100,00	100,00	100,00
<b>20 Sustancias y productos químicos</b>	89,29	90,33	91,58	91,21	90,98	92,65	91,49	94,65	93,57	92,29	96,79	93,05
<b>21 Productos farmacéuticos</b>	88,06	89,96	90,52	91,47	90,88	91,70	91,21	90,71	89,89	90,38	87,90	90,07
<b>22 Productos de caucho y plástico</b>	83,84	83,58	86,65	83,98	84,68	83,79	83,57	81,38	81,31	82,67	83,33	83,82
<b>23 Productos de Metales no metálicos</b>	86,50	92,23	92,35	92,46	90,66	92,47	95,05	96,51	98,44	97,64	93,71	91,67
<b>24 Metales comunes</b>	95,94	88,66	96,11	96,14	95,90	97,37	98,79	99,02	99,72	95,71	97,25	96,86
<b>25 Productos metálicos, exceptuando maquinaria</b>	80,71	85,62	87,49	78,46	82,49	81,23	83,26	82,54	96,05	96,28	102,28	99,41
<b>26 Productos informáticos, electrónicos y ópticos</b>	118,38	118,77	118,38	107,78	117,24	116,85	120,68	118,38	118,77	120,30	121,71	118,38
<b>27 Equipo Eléctrico</b>	86,25	87,29	85,77	86,41	87,69	86,94	88,34	89,63	90,78	90,84	91,32	92,18
<b>28 Maquinaria y equipo n.c.p</b>	127,78	92,09	135,03	121,98	115,41	296,69	130,81	102,26	110,19	120,58	102,14	105,50
<b>29 Vehículos automotores</b>	77,60	76,45	75,61	77,60	78,86	90,12	91,13	98,04	99,65	100,41	108,17	106,51
<b>30 Otros equipos de transporte</b>	(s)	(s)	(s)	(s)	(s)	(s)	(s)	(s)	(s)	(s)	(s)	(s)

**Continuación**

Año, sección y división	Ene	Feb	Mar	Abr	May	Jun	Jul	Ago	Set	Oct	Nov	Dic
31 Muebles	81,08	83,22	84,89	79,55	81,36	80,46	79,89	82,10	84,27	82,95	87,15	88,29
32 Otras industrias manufactureras	86,90	90,63	89,29	86,36	90,35	88,78	86,10	83,49	84,82	80,35	82,78	90,97
33 Reparación e instalación de maquinaria	87,84	72,89	75,94	118,86	76,46	79,49	78,06	75,91	83,97	87,77	86,65	87,18

Fuente: Instituto Nacional de Estadística (INE).

Nota: Se coloca una (s) en las divisiones que presentan un reducido tamaño de la muestra o del universo que impide divulgar información en virtud de la normativa del secreto estadístico (Ley 16.616 del 20 de Noviembre de 1994, Art. 3).

#### 4.4.4 - Índice de Horas Trabajadas, según año, sección y división, CIU Rev. 4, por mes - Base año 2018 = 100

Año, sección y división	Ene	Feb	Mar	Abr	May	Jun	Jul	Ago	Set	Oct	Nov	Dic
<b>2020 (*)</b>												
<b>C</b>	83,30	85,87	88,35	70,97	77,56	81,08	82,93	82,74	86,16	90,07	90,82	87,32
<b>10 Alimentos</b>	85,55	87,80	90,47	77,69	83,35	85,28	83,81	84,38	87,37	92,23	92,31	90,49
<b>11 Bebidas</b>	104,52	101,97	100,20	88,92	81,39	87,68	90,52	92,31	95,44	100,40	100,42	102,51
<b>12 Tabaco</b>	(s)	(s)	(s)	(s)	(s)	(s)	(s)	(s)	(s)	(s)	(s)	(s)
<b>13 Textiles</b>	76,86	73,31	69,07	31,52	47,88	61,58	64,31	69,11	70,10	73,88	71,90	65,38
<b>14 Prendas de vestir</b>	61,31	74,13	82,54	38,59	50,00	62,21	74,99	73,30	77,10	77,43	87,40	69,94
<b>15 Cueros y productos conexos</b>	60,13	65,40	73,08	40,82	34,57	40,12	41,52	48,24	60,87	66,59	67,29	61,12
<b>16 Madera y productos de madera</b>	83,43	80,07	87,82	64,07	77,82	82,55	85,78	76,27	88,75	92,19	90,49	87,83
<b>17 Papel y productos de papel</b>	107,23	99,28	101,90	100,65	98,77	101,03	100,55	103,14	102,25	101,62	97,43	105,67
<b>18 Actividad de impresión</b>	93,00	87,37	83,23	55,80	57,09	59,85	61,12	67,26	71,73	72,87	76,78	72,83
<b>19 Refinería de petróleo</b>	70,28	88,98	100,07	74,81	82,45	84,54	96,22	91,20	88,78	94,48	90,55	90,55
<b>20 Sustancias y productos químicos</b>	76,29	73,43	80,17	72,90	79,44	82,03	91,35	87,30	92,30	94,71	91,02	88,13
<b>21 Productos farmacéuticos</b>	87,55	94,06	98,83	95,69	95,15	96,90	97,10	91,88	91,74	92,22	93,01	92,62
<b>22 Productos de caucho y plástico</b>	78,86	74,87	82,81	71,77	79,09	81,05	83,14	81,39	83,94	86,61	80,89	82,75
<b>23 Productos de minerales no metálicos</b>	87,72	93,93	83,01	58,43	82,46	90,06	92,38	87,91	90,56	95,23	90,88	87,56
<b>24 Metales comunes</b>	75,72	83,12	91,13	60,95	70,02	66,23	90,78	89,98	89,52	94,17	95,69	89,57
<b>25 Productos metálicos, exceptuando maquinaria</b>	83,09	84,80	89,15	60,41	80,39	88,55	102,17	89,92	93,96	94,09	93,53	80,96
<b>26 Productos informáticos, electrónicos y ópticos</b>	105,71	102,13	103,09	98,83	98,00	98,19	121,83	97,64	119,60	120,46	120,70	120,56
<b>27 Equipo eléctrico</b>	80,80	79,20	89,67	62,82	69,68	81,38	94,11	88,31	93,69	94,44	91,54	82,04
<b>28 Maquinaria y equipo n.c.p</b>	97,68	81,99	88,09	58,63	82,32	99,42	94,97	98,69	98,14	124,80	95,52	104,43
<b>29 Vehículos automotores</b>	48,09	91,77	78,39	15,01	43,26	53,19	57,06	68,94	67,19	70,28	70,75	68,45
<b>30 Otros equipos de transporte</b>	(s)	(s)	(s)	(s)	(s)	(s)	(s)	(s)	(s)	(s)	(s)	(s)
<b>31 Muebles</b>	77,86	86,07	84,51	50,10	60,71	67,17	78,73	76,86	81,68	83,92	84,74	86,24
<b>32 Otras industrias manufactureras</b>	95,27	86,74	83,77	72,30	79,19	82,31	98,17	92,21	86,52	82,26	94,01	95,69
<b>33 Reparación e instalación de maquinaria</b>	90,76	83,87	82,01	69,53	73,59	76,85	77,23	79,84	83,47	89,35	122,15	85,81
<b>2021 (*)</b>												
<b>C</b>	78,50	80,31	91,07	87,42	87,89	91,08	94,14	91,78	93,31	92,96	95,45	95,42
<b>10 Alimentos</b>	84,08	83,83	95,19	91,16	90,92	94,98	97,51	94,92	95,80	95,91	98,55	100,32
<b>11 Bebidas</b>	93,27	100,31	101,66	94,34	90,02	88,28	95,77	93,54	96,54	98,56	105,27	106,34
<b>12 Tabaco</b>	(s)	(s)	(s)	(s)	(s)	(s)	(s)	(s)	(s)	(s)	(s)	(s)
<b>13 Textiles</b>	64,28	65,42	80,00	74,76	75,34	77,49	79,16	72,79	79,50	83,88	84,58	79,58
<b>14 Prendas de vestir</b>	50,19	58,14	70,43	69,39	71,96	79,72	74,43	98,41	83,43	87,10	88,17	75,24
<b>15 Cueros y productos conexos</b>	54,83	60,07	69,75	63,24	63,93	63,10	66,38	58,98	68,22	62,25	55,79	55,21
<b>16 Madera y productos de madera</b>	78,85	84,59	96,23	91,96	93,57	93,13	107,15	102,05	100,69	99,08	105,98	102,99
<b>17 Papel y productos de papel</b>	91,16	77,84	89,27	86,23	94,53	95,18	98,31	95,38	91,65	89,93	91,35	92,05
<b>18 Actividad de impresión</b>	67,29	62,82	66,13	64,34	68,11	66,81	70,33	70,14	72,47	73,88	73,76	72,39
<b>19 Refinería de petróleo</b>	91,50	84,99	88,84	89,40	91,13	93,05	94,89	92,76	87,88	84,42	87,18	93,43
<b>20 Sustancias y productos químicos</b>	78,44	82,33	92,74	87,08	88,38	94,14	93,33	95,03	96,51	93,25	96,95	92,38
<b>21 Productos farmacéuticos</b>	75,35	83,69	91,55	90,14	91,51	92,72	94,72	92,87	89,02	89,83	89,49	90,42
<b>22 Productos de caucho y plástico</b>	75,70	77,26	88,65	83,75	87,13	84,25	85,54	84,59	85,13	86,01	84,90	86,48
<b>23 Productos de minerales no metálicos</b>	72,33	88,45	92,44	86,04	93,83	92,95	100,44	104,99	103,71	100,43	95,91	90,34
<b>24 Metales comunes</b>	72,71	76,22	88,85	82,53	87,39	87,48	92,35	91,65	106,83	99,17	103,25	98,02
<b>25 Productos metálicos, exceptuando maquinaria</b>	61,90	72,59	86,39	73,67	90,45	90,65	100,97	93,78	106,93	105,35	111,31	106,15
<b>26 Productos informáticos, electrónicos y ópticos</b>	112,83	120,38	122,43	115,83	118,09	144,26	148,16	145,82	145,58	149,13	150,93	143,83
<b>27 Equipo eléctrico</b>	71,55	77,37	93,15	77,30	87,58	91,69	98,49	94,75	99,56	93,89	95,55	95,92
<b>28 Maquinaria y equipo n.c.p</b>	102,65	69,99	131,53	112,43	102,13	274,29	138,50	94,95	99,54	104,38	93,56	82,76
<b>29 Vehículos automotores</b>	51,57	63,11	80,60	67,38	77,76	80,16	94,85	85,94	85,66	86,56	100,32	99,68
<b>30 Otros equipos de transporte</b>	(s)	(s)	(s)	(s)	(s)	(s)	(s)	(s)	(s)	(s)	(s)	(s)

## Continuación

Año, sección y división	Ene	Feb	Mar	Abr	May	Jun	Jul	Ago	Set	Oct	Nov	Dic
31 Muebles	65,41	71,20	87,67	74,46	85,06	88,83	87,57	87,12	93,54	89,38	92,35	98,00
32 Otras industrias manufactureras	83,03	86,10	91,19	84,59	88,36	86,86	88,61	84,64	85,68	79,49	83,09	85,58
33 Reparación e instalación de maquinaria	78,90	69,82	78,76	119,08	80,50	83,74	85,61	79,30	87,94	91,44	95,90	92,54

Fuente: Instituto Nacional de Estadística (INE).

Nota: Se coloca una (s) en las divisiones que presentan un reducido tamaño de la muestra o del universo que impide divulgar información en virtud de la normativa del secreto estadístico (Ley 16.616 del 20 de Noviembre de 1994, Art. 3).

#### 4.4.5 - Agua elevada y facturada, servicios habilitados, nuevas conexiones del año, extensión de la red de distribución de agua, conexiones de alcantarillado y red de colectores, por año y grandes áreas

	2020			2021		
	Total	Montevideo	Resto País	Total	Montevideo	Resto País
Agua producida (millones m <sup>3</sup> ) (1)	336,87	222,90	113,97	339,68	220,83	118,85
Agua facturada (millones m <sup>3</sup> )	159,73	77,08	82,66	158,15	74,87	83,28
Conexiones de agua potable construidas en el año	25.978,00	7.281	18.697	22.311,00	5.603,00	16.708,00
Conexiones de agua potable existentes al 31/12	1.103.482,00	373.445	730.037	1.124.077,00	378.444,00	745.633,00
Conexiones de saneamiento construidas en el año	10.761,00	-	10.761	8.843,00	-	8.843,00
Conexiones de saneamiento existentes al 31/12	309.513,00	-	309.513	317.843,00	-	317.843,00
Redes de agua potable construidas en el año (km)	234,00	65,19	168,81	330,83	31,64	299,19
Redes de agua potable existentes al 31/12 (km)	15.529,77	4.031,27	11.498,49	15.879,79	4.095,93	11.783,86
Redes de saneamiento construidas en el año (km)	41,22	-	41,22	59,93	-	59,93
Redes de saneamiento existentes al 31/12 (km)	3.461,20	-	3.461,20	3.590,14	-	3.590,14

Fuente: Administración de las Obras Sanitarias del Estado (OSE).

Nota 1: El servicio de saneamiento en el departamento de Montevideo es brindado por la Intendencia.

Nota 2: La información de este cuadro no incluye el departamento de Maldonado (informado en cuadro 4.4.6).

(1): Los volúmenes producidos en una región pueden parcialmente exportarse hacia otra (la cual "importa" dicho volumen de agua).

Es así que Montevideo exportó 48,97 millones de m<sup>3</sup> hacia el "Resto País" en el año 2020 y 47,85 en el año 2021, e importó 0,65 millones de m<sup>3</sup> en 2020 y 0,51 en 2021. Definiendo agua disponible en una región como el agua producida más el agua importada menos el agua exportada se obtienen para el año 2020 los siguientes valores: agua disponible Montevideo =174,58 millones de m<sup>3</sup> y agua disponible Resto País = 162,29 millones de m<sup>3</sup>. Estos son los valores a utilizar si se deseara comparar con los volúmenes facturados de cada área. Del mismo modo para el año 2021 el agua disponible para Montevideo fue 173,49 millones de m<sup>3</sup> y para el Resto País 166,18 millones de m<sup>3</sup>.

#### 4.4.6 - Agua elevada y facturada, servicios habilitados, nuevas conexiones del año, extensión de la red de distribución de agua, conexiones de alcantarillado y red de colectores, por año, para áreas del departamento de Maldonado

	2020		2021	
	Total	UGD (1)	Total	UGD (1)
Agua producida (millones m <sup>3</sup> )	21,07	21,07	21,19	21,19
Agua facturada (millones m <sup>3</sup> )	13,68	13,68	13,43	13,43
Conexiones de agua potable construidas en el año	3.429,00	3.429,00	2.865,00	2.865
Conexiones de agua potable existentes al 31/12	92.782,00	92.782,00	95.498,00	95.498
Conexiones de saneamiento construidas en el año	1.116,00	1.116,00	1.309,00	1.309
Conexiones de saneamiento existentes al 31/12	51.188,00	51.188,00	52.244,00	52.244
Redes de agua potable construidas en el año (km)	16,29	16,29	27,68	27,68
Redes de agua potable existentes al 31/12 (km)	1.873,18	1.873,18	1.917,22	1.917,22
Redes de saneamiento construidas en el año (km)	37,46	37,46	29,79	29,79
Redes de saneamiento existentes al 31/12 (km)	840,49	840,49	863,92	863,92

Fuente: Administración de las Obras Sanitarias del Estado (OSE) - Unidad de Gestión Desconcentrada (UGD).

Nota: A partir de 2019, los servicios de las localidades al Este del arroyo Maldonado, que prestaba Aguas de la Costa SA, pasaron a ser brindados por UGD.

(1): A partir del 08/10/2005 la Unidad de Gestión Desconcentrada (UGD) que integra la estructura de Obras Sanitarias del Estado (OSE), pasó a administrar las áreas anteriormente concesionadas a Uragua SA, en el departamento de Maldonado.

#### 4.4.7 - Cantidad de cabezas de ganado faenadas, por año, según especie y categoría

Especie y categoría	2019	2020	2021
<b>Bovinos (1)</b>	2.231.997	2.006.547	2.638.301
Vacas y vaquillonas	1.167.425	1.013.855	1.311.586
Novillos	1.019.552	954.814	1.275.044
Terberos	10.234	7.515	12.988
Bueyes y toros	34.786	30.363	38.683
<b>Ovinos (1)</b>	857.117	1.007.716	1.370.300
Carneros y capones	129.780	157.363	171.189
Borregos y corderos	539.426	644.139	818.602
Ovejas	187.911	206.214	380.509
<b>Equinos</b>	41.168	36.189	58.152
<b>Porcino (1)</b>	142.761	144.786	149.007

Fuente: Instituto Nacional de Carnes (INAC).

Nota: Existen establecimientos con habilitación departamental, local o precaria, que representan menos del 2% de la faena total.

(1): Incluye solamente los establecimientos habilitados a nivel nacional.

#### 4.4.8 - Cantidad de permisos de construcción otorgados por la Intendencia de Montevideo y superficie comprendida en los mismos, según año

Año	Permisos	Superficie m <sup>2</sup>
2012	1.368	649.904
2013	1.392	742.149
2014	1.744	793.780
2015	1.437	617.418
2016	943	466.199
2017	1.388	703.188
2018	1.142	517.086
2019	1.171	531.218
2020	775	412.546
2021	1.039	604.118

Fuente: Instituto Nacional de Estadística (INE) con información de la Intendencia de Montevideo (IM).

Nota 1: No incluye las viviendas populares.

Nota 2: 2016 - 2019 son datos revisados a julio 2021.

#### 4.4.9 - Cantidad de permisos de construcción otorgados por la Intendencia de Montevideo y superficie comprendida en los mismos, por destino, según tipo de obra - 2021

Tipo de obra	Destino													
	Total		Vivienda		Comercio		Industria		Otros		Varios Simultáneos		Sin dato	
	Cant. perm.	Sup. (m <sup>2</sup> )	Cant. perm.	Sup. (m <sup>2</sup> )	Cant. perm.	Sup. (m <sup>2</sup> )	Cant. perm.	Sup. (m <sup>2</sup> )	Cant. perm.	Sup. (m <sup>2</sup> )	Cant. perm.	Sup. (m <sup>2</sup> )	Cant. perm.	Sup. (m <sup>2</sup> )
<b>Total</b>	<b>1.043</b>	<b>604.348</b>	<b>693</b>	<b>243.906</b>	<b>132</b>	<b>74.424</b>	<b>23</b>	<b>21.913</b>	<b>5</b>	<b>838</b>	<b>190</b>	<b>263.266</b>	-	-
Nueva	436	531.191	278	222.508	50	37.133	7	18.477	2	538	99	252.535	-	-
Reforma	199	-	131	-	31	-	6	-	-	-	31	-	-	-
Regularización	241	54.324	162	15.429	28	29.446	6	2.590	3	300	42	6.560	-	-
Incorporación a														
Propiedad horizontal	37	-	33	-	1	-	-	-	-	-	3	-	-	-
Otras	130	18.832	89	5.970	22	7.845	4	846	-	-	15	4.172	-	-
Sin dato	-	-	-	-	-	-	-	-	-	-	-	-	-	-

Fuente: Instituto Nacional de Estadística (INE) con información de la Intendencia de Montevideo (IM).

Nota: En reforma y en incorporación a propiedad horizontal no se incluye superficie. En vivienda, se incluyen las viviendas populares. La suma de los totales puede no coincidir debido a redondeos en las cifras.

#### 4.4.10 - Cantidad de permisos de construcción otorgados por la Intendencia de Montevideo y superficie comprendida en los mismos, por destino, según tramos de superficie - 2021

Tipo de obra	Destino													
	Total		Vivienda (1)		Comercio		Industria		Otros		Varios Simultáneos		Sin dato	
	Cant. perm.	Sup. (m <sup>2</sup> )	Cant. perm.	Sup. (m <sup>2</sup> )	Cant. perm.	Sup. (m <sup>2</sup> )	Cant. perm.	Sup. (m <sup>2</sup> )	Cant. perm.	Sup. (m <sup>2</sup> )	Cant. perm.	Sup. (m <sup>2</sup> )	Cant. perm.	Sup. (m <sup>2</sup> )
<b>Total</b>	<b>1.043</b>	<b>604.348</b>	<b>693</b>	<b>243.906</b>	<b>132</b>	<b>74.424</b>	<b>23</b>	<b>21.913</b>	<b>5</b>	<b>838</b>	<b>190</b>	<b>263.266</b>	-	-
Menos de 30 m <sup>2</sup>	206	2.331	152	1.620	19	210	2	19	2	41	31	441	-	-
De 30 a 79 m <sup>2</sup>	230	9.217	180	7.233	19	770	5	62	1	36	25	1.116	-	-
De 80 a 119 m <sup>2</sup>	109	7.658	78	5.541	13	848	1	100	-	-	17	1.169	-	-
De 120 a 199 m <sup>2</sup>	117	12.576	82	8.749	12	1.434	3	448	-	-	20	1.945	-	-
De 200 a 499 m <sup>2</sup>	156	35.478	93	18.911	28	7.811	4	1.595	1	259	30	6.902	-	-
De 500 a 999 m <sup>2</sup>	76	43.040	37	20.655	19	11.165	3	1.233	1	502	16	9.485	-	-
De 1.000 a 1.999 m <sup>2</sup>	67	85.817	32	39.084	12	13.349	1	1.783	-	-	22	31.601	-	-
Más de 2.000 m <sup>2</sup>	82	408.231	39	142.113	10	38.837	4	16.673	-	-	29	210.608	-	-

Fuente: Instituto Nacional de Estadística (INE) con información de la Intendencia de Montevideo (IM).

Nota: La suma de los totales puede no coincidir debido a redondeos en las cifras.

(1): Se incluyen viviendas populares. En reforma y en incorporación a propiedad horizontal, no se incluye superficie.

#### 4.4.11 - Cantidad de permisos de construcción otorgados por la Intendencia de Montevideo para obra nueva y superficie comprendida en los mismos, por destino, según tramos de superficie - 2021

Tramos de superficie	Destino													
	Total		Vivienda		Comercio		Industria		Otros		Varios simultáneos		Desconocido	
	Cant. perm.	Sup. (m <sup>2</sup> )	Cant. perm.	Sup. (m <sup>2</sup> )	Cant. perm.	Sup. (m <sup>2</sup> )	Cant. perm.	Sup. (m <sup>2</sup> )	Cant. perm.	Sup. (m <sup>2</sup> )	Cant. perm.	Sup. (m <sup>2</sup> )	Cant. perm.	Sup. (m <sup>2</sup> )
<b>Total</b>	<b>436</b>	<b>531.191</b>	<b>278</b>	<b>222.508</b>	<b>50</b>	<b>37.133</b>	<b>7</b>	<b>18.477</b>	<b>2</b>	<b>538</b>	<b>99</b>	<b>252.535</b>	-	-
Menos de 30 m <sup>2</sup>	45	681	36	555	5	76	-	-	-	-	4	50	-	-
De 30 a 79 m <sup>2</sup>	85	4.485	63	3.397	9	425	-	-	1	36	12	627	-	-
De 80 a 119 m <sup>2</sup>	34	3.374	27	2.662	2	205	-	-	-	-	5	507	-	-
De 120 a 199 m <sup>2</sup>	23	3.513	13	1.962	4	652	1	158	-	-	5	741	-	-
De 200 a 499 m <sup>2</sup>	74	24.158	46	14.731	12	4.059	1	413	-	-	15	4.955	-	-
De 500 a 999 m <sup>2</sup>	51	35.363	29	20.655	9	6.500	2	1.233	1	502	10	6.473	-	-
De 1.000 a 1.999 m <sup>2</sup>	52	75.492	27	39.084	5	7.834	-	-	-	-	20	28.574	-	-
Más de 2.000 m <sup>2</sup>	72	384.125	37	139.462	4	17.382	3	16.673	-	-	28	210.608	-	-

Fuente: Instituto Nacional de Estadística (INE) con información de la Intendencia de Montevideo (IM).

Nota: La suma de los totales en superficie m<sup>2</sup> puede no coincidir debido a redondeos en las cifras. Se incluyen las viviendas populares.

#### 4.4.12 - Cantidad de permisos de construcción otorgados por la Intendencia de Montevideo y superficie comprendida en los mismos, por destino, según barrios - 2021

Áreas aproximadas a barrios	Total		Destino											
			Vivienda		Comercio		Industria		Otros		Varios Simultáneos		Sin dato	
	Cant. perm.	Sup. (m <sup>2</sup> )	Cant. perm.	Sup. (m <sup>2</sup> )	Cant. perm.	Sup. (m <sup>2</sup> )	Cant. perm.	Sup. (m <sup>2</sup> )	Cant. perm.	Sup. (m <sup>2</sup> )	Cant. perm.	Sup. (m <sup>2</sup> )	Cant. perm.	Sup. (m <sup>2</sup> )
<b>Total</b>	<b>1.043</b>	<b>604.348</b>	<b>693</b>	<b>243.906</b>	<b>132</b>	<b>74.424</b>	<b>23</b>	<b>21.913</b>	<b>190</b>	<b>263.266</b>	<b>5</b>	<b>838</b>	-	-
Pocitos	89	74.137	71	40.414	5	19.037	-	-	11	14.163	2	523	-	-
Carrasco	68	6.102	50	4.071	13	1.802	-	-	5	229	-	-	-	-
Buceo	58	43.198	38	9.271	7	8.611	-	-	12	25.057	1	259	-	-
Parque Batlle, Villa Dolores	53	11.749	35	5.135	16	2.000	-	-	2	4.614	-	-	-	-
Cordón	51	67.080	33	40.812	6	511	1	300	11	25.457	-	-	-	-
Punta Carretas	47	22.290	29	11.876	7	239	-	-	11	10.175	-	-	-	-
Malvin	41	17.597	33	14.053	1	49	-	-	7	3.495	-	-	-	-
Punta Gorda	40	2.860	33	1.996	4	739	-	-	3	125	-	-	-	-
Parque Rodó	38	13.403	25	3.522	6	5.924	-	-	7	3.957	-	-	-	-
Bañados de Carrasco	36	6.550	21	4.344	2	545	-	-	13	1.661	-	-	-	-
Carrasco Norte	32	6.658	21	2.556	6	3.038	-	-	5	1.064	-	-	-	-
Prado, Nueva Savona	25	4.940	23	4.730	1	174	-	-	1	36	-	-	-	-
Palermo	24	3.521	20	1.389	3	845	-	-	1	1.287	-	-	-	-
Aguada	21	7.318	11	1.855	-	-	-	-	9	5.427	1	36	-	-
Unión	20	3.846	14	3.036	1	120	1	30	4	660	-	-	-	-
Larrañaga	19	7.638	11	2.604	-	-	2	413	6	4.621	-	-	-	-
Ciudad Vieja	18	2.760	9	325	3	1.964	-	-	6	471	-	-	-	-
Atahualpa	16	3.445	15	521	-	-	-	-	1	2.924	-	-	-	-
Area rural.	16	8.197	4	667	5	4.103	3	826	4	2.601	-	-	-	-
La Blanqueada	15	11.551	10	4.535	1	33	-	-	4	6.983	-	-	-	-
Villa Muñoz, Retiro	14	4.172	7	675	3	1.802	-	-	4	1.695	-	-	-	-
Capurro, Bella Vista	13	2.117	8	1.579	-	-	2	507	3	31	-	-	-	-
Barrio Sur	13	4.112	11	3.433	1	679	1	-	-	-	-	-	-	-
Brazo Oriental	11	2.978	6	1.967	-	-	1	426	4	585	-	-	-	-
Otros	265	266.128	155	78.539	41	22.209	12	19.411	56	145.949	1	20	-	-

Fuente: Instituto Nacional de Estadística (INE) con información de la Intendencia de Montevideo (IM).

Nota: Se presentan los barrios que registraron 10 o más permisos. La suma de los totales en superficie m<sup>2</sup> puede no coincidir debido a redondeos en las cifras. Se incluyen viviendas populares. En reforma y en incorporación a propiedad horizontal no se incluye superficie.



## 4.5 Energía

4.5



# 4.5 Energía

A continuación presentamos algunas consideraciones a tener en cuenta para comprender mejor los cuadros presentados en este sub-capítulo. La información es proporcionada por el Ministerio de Industria, Energía y Minería (MIEM) a través de la Dirección Nacional de Energía (DNE).

## Flujos Energéticos

Los flujos energéticos se expresan en ktep (miles de toneladas equivalentes de petróleo)

1 ktep = 1.000 tep

1tep = 10.000.000 kcal

## Balance energético, fuentes primarias

A continuación, se detallan ciertas aclaraciones para algunas denominaciones de fuentes primarias que se incluyen en el balance energético:

- **Carbón mineral:** incluye antracita, turba, alquitranes de hulla y brea.
- **Hidroenergía:** se considera su equivalente teórico.
- **Solar:** incluye energía solar fotovoltaica y energía solar térmica.
- **Residuos de biomasa:** incluye cáscara de arroz y de girasol, bagazo de caña, licor negro, gases olorosos, metanol, casullo de cebada y residuos de la industria maderera.
- **Biomasa para producción de biocombustibles:** incluye caña de azúcar, sorgo dulce, soja, girasol, canola, sebo, etc.
- **Residuos Industriales:** incluye desechos tales como neumáticos fuera de uso, aceites usados, hidrocarburos recuperados de aguas de sentina, residuos de la industria del biodiesel, etc.

## Balance energético, fuentes secundarias

A continuación, se detallan ciertas aclaraciones para algunas denominaciones de fuentes secundarias que se incluyen en el balance energético:

- **GLP:** incluye supergás y propano.
- **Gasolina automotora:** no incluye bioetanol que se informa de manera separada. Las exportaciones corresponden a isomeratos, reformados y nafta petroquímica.
- **Gasoil:** no incluye biodiesel que se informa de manera separada.
- **Coque de petróleo:** incluye coque de petróleo calcinado, sin calcinar y coque de refinería. Hasta BEN2012 se denominaba "otros energéticos".
- **No energético:** incluye solventes, lubricantes, aceites y azufre líquido.
- **Coque de carbón:** corresponde a coque de hulla.
- **Electricidad:** el consumo eléctrico asociado al transporte a partir de 2016 incluye flotas cautivas y particulares.

## Observaciones particulares para el Balance Energético Nacional 2020:

- Se comienza a informar el sector agro desagregado en "avícolas" y "resto agro". Se completa la serie desde 2019.
- El consumo de fueloil en centrales eléctricas de autoproducción y la electricidad generada asociada, se informan en conjunto con las centrales eléctricas de servicio público, por secreto estadístico.
- Se implementa una mejora en la asignación del consumo de propano en los diferentes sectores de actividad. Por esta razón, el consumo sectorial de GLP hasta el año 2019 tiene implícito otros criterios de clasificación. Para el caso del consumo de GLP de "resto agro", en 2019 el mismo fue estimado a partir del valor total de "agro" y la nueva estimación del consumo en la rama "avícolas". Por esta razón la disminución que se registra en el consumo hacia el año 2020 se debe en parte a un cambio de metodología.
- Se incluye una nueva fuente de energía primaria denominada "residuos industriales". Se completa la serie desde el año 2011.
- Los datos pueden sufrir modificaciones debido a ajustes en la fuente de información.



#### 4.5.1 - Factores de conversión en base al poder calorífico inferior (PCI), a valores constantes, según producto - 2021

Producto	Unidad	Factor
Asfaltos	tep/m <sup>3</sup>	0,9640
	tep/t	0,9640
Azufre líquido (1)	tep/m <sup>3</sup>	0,3928
Bagazo (6)	tep/t	
Biodiésel (2)	tep/m <sup>3</sup>	0,8312
	tep/t	0,9500
Bioetanol (2)	tep/m <sup>3</sup>	0,5066
	tep/t	0,6400
Coque de petróleo	tep/t	0,9386
Coque de petróleo importado	tep/t	0,8000
Carbón mineral	tep/t	0,7000
Carbón vegetal	tep/t	0,7500
Cáscara de arroz	tep/t	0,2850
Cáscara de girasol	tep/t	0,3800
Casullo de cebada (3)	tep/t	0,3712
Coque de carbón	tep/t	0,6800
Electricidad (equivalente teórico)	tep/MWh	0,0860
Gas fuel	tep/km <sup>3</sup>	1,1000
Gas natural (4)	tep/km <sup>3</sup>	0,8300
Gases olorosos (3)	tep/m <sup>3</sup>	0,2400
Leña	tep/t	0,2700
Lubricantes	tep/m <sup>3</sup>	0,9090
	tep/t	1,0100
Metanol (3)	tep/t	0,3600
Productos discontinuados (5)		
Gas manufacturado	tep/km <sup>3</sup>	0,4140
Gasolina aviación 80/86	tep/m <sup>3</sup>	0,7797
	tep/t	1,1300

Fuente: Ministerio de Industria, Energía y Minería (MIEM) - Dirección Nacional de Energía (DNE).  
 (1): El azufre líquido se incorporó como producto en 2013, con la puesta en marcha de la planta desulfuradora.  
 (2): Los biocombustibles se incorporaron al Balance energético desde 2010.  
 (3): Productos incorporados desde 2007 en el Balance energético.  
 (4): El gas natural se comenzó a comercializar en 1998.  
 (5): El gas manufacturado se discontinuó desde 2006 y la gasolina aviación 80/86 desde el 2000.  
 (6): A partir del BEN 2020, pasa a tabla 4.5.2 valores variables.

Unidades:  
 tep: tonelada equivalente de petróleo (1 tep = 10.000.000 kcal)  
 t: tonelada  
 m<sup>3</sup>: metro cúbico  
 km<sup>3</sup>: miles de metros cúbicos  
 MWh: megavatio - hora

## 4.5.2 - Factores de conversión en base al poder calorífico inferior (PCI), a valores variables, por año, según producto

Producto (1)	Unidad	2019	2020	2021
Aserrín, chips, res. forestales (2)	tep/t	0,2760	0,2708	0,2831
Bagazo (12)		0,1769	0,1769	0,1769
Butano desodorizado	tep/m3	0,6154	0,6120	0,6128
	tep/t	1,0951	1,0948	1,0939
Electricidad (equivalente térmico) (4)	tep/MWh	0,1429	0,2094	0,1881
Fueloil medio (3)	tep/m3	0,9204	0,9188	0,9285
	tep/t	0,9862	0,9890	0,9855
Fueloil intermedio (6)	tep/m3	0,9375	0,9267	0,9356
	tep/t	0,9817	0,9876	0,9866
Fueloil pesado	tep/m3	0,9514	0,9401	0,9533
	tep/t	0,9720	0,9780	0,9716
Fueloil UTE generación (4)	tep/m3	0,9452	0,9370	0,9472
	tep/t	0,9734	0,9799	0,9760
Fueloil zona franca (7)	tep/m3	0,9314	...	...
	tep/t	0,9883	...	...
Gasoil 10S	tep/m3	0,8559	0,8480	0,8541
	tep/t	1,0258	1,0285	1,0264
Gasoil 50S* (8)	tep/m3	0,8625	0,8562	0,8583
	tep/t	1,0234	1,0256	1,0249
Gasoil marino	tep/m3	0,8796	0,8719	0,8776
	tep/t	1,0164	1,0193	1,0173
Gasolina aviación 100/130	tep/m3	0,7549	0,7542	0,7519
	tep/t	1,0555	1,0557	1,0563
Gasolina premium 97 30S (9)	tep/m3	0,7939	0,7904	0,7863
	tep/t	1,0451	1,0461	1,0473
Gasolina súper 95 30S (9)	tep/m3	0,7854	0,7847	0,7863
	tep/t	1,0475	1,0477	1,0473
Licor negro (10)	tep/t	0,3016	0,3016	0,3017
	tep/m3	0,8555	0,8457	0,8509
Petróleo crudo	tep/t	1,0229	1,0264	1,0238
	tep/m3	0,5699	0,5676	0,5709
Propano	tep/t	1,0980	1,1000	1,0974
	tep/m3	0,8293	0,8293	0,8281
Queroseno	tep/t	1,0342	1,0343	1,0348
	tep/m3	0,6319	0,6732	0,6932
Residuos industriales (13)	tep/t	0,6319	0,6732	0,6932
Solventes (11)	tep/t	0,7973	0,7993	0,8012
	tep/t	1,0438	1,0431	1,0427
Supergás	tep/m3	0,6146	0,6073	0,6124
	tep/t	1,0916	1,0923	1,0912
Turbocombustible jet A1	tep/m3	0,8290	0,8302	0,8327
	tep/t	1,0344	1,0340	1,0333

Fuente: Ministerio de Industria, Energía y Minería (MIEM) - Dirección Nacional de Energía (DNE).

(1): Los datos de los productos gaseosos se obtienen por estimación, según la norma ASTM D3588, a presión atmosférica y 15,6 °C.

(2): Promedio ponderado por las cantidades de cada tipo.

(3): El fueloil medio corresponde a fueloil calefacción.

(4): Corresponde al fueloil utilizado por UTE para generación de energía eléctrica.

Los valores hasta 2010 se reportan por ANCAP como "FUELOIL UTE" y posterior a 2011 como "FUELOIL UTE MOTORES".

(5): Ver cuadro de equivalente térmico para la energía hidroeléctrica.

(6): Promedio ponderado según las ventas. Incluye IFO 180 e IFO 380.

(7): Fueloil consumido en zona franca, adquirido a través de un proveedor diferente a ANCAP. Factor de conversión estimado por MIEM.

(8): Para el gasoil 50S, los parámetros informados corresponden a la mezcla de gasoil con biodiésel. El contenido promedio de biodiésel en gasoil 50S fue de 5,15% en 2019. El gasoil 10S y el gasoil marino no se comercializan con biodiésel.

(9): Para las gasolinas automotoras los parámetros informados corresponden al combustible previo al agregado de bioetanol.

(10): Promedio ponderado según el consumo en la industria. Expresado por kg de sólidos secos.

(11): Promedio ponderado según las ventas. Incluye hexano, aguarrás, disán, solvente 1197, butano desodorizado, queroseno base insecticida y querosol.

(12): A partir del BEN 2020 se incorpora como un dato variable año a año.

(13): A partir del BEN 2021, se incorpora como un dato variable año a año, un promedio ponderado por las cantidades de cada tipo: (Neumáticos fuera de uso (NFU), Combustibles líquidos alternativos (CLA), Aceites usados, Glicerina).

Unidades:

tep: tonelada equivalente de petróleo (1 tep = 10.000.000 kcal)

t: tonelada

m3: metro cúbico

MWh: megavatio hora

#### 4.5.3 - Abastecimiento de energía, por año, según fuente en ktep (kilotonelada equivalente de petróleo)

Fuente	2019	2020	2021
<b>Total</b>	<b>5.343,4</b>	<b>5.369,3</b>	<b>5.644,4</b>
Electricidad importada	-	44,2	4,7
Electricidad origen hidro	697,3	352,1	453,5
Electricidad origen eólica	408,7	470,9	429,3
Solar (1)	41,4	45,4	48,3
Gas natural	80,8	59,8	68,4
Petróleo y derivados	1.945,9	2.168,8	2.363,6
Carbón y coque	3,1	3,8	3,5
Biomasa	2.157,6	2.215,0	2.266,1
Residuos industriales (2)	8,6	9,3	7,0

Fuente: Ministerio de Industria, Energía y Minería (MIEM) - Dirección Nacional de Energía (DNE).

(1): El abastecimiento de energía solar incluye la energía solar térmica y la electricidad de origen solar fotovoltaico.

(2): En BEN 2020 se incorpora un nuevo energético, residuos industriales que incluye: neumáticos fuera de uso, aceites usados, glicerina y combustibles líquidos alternativos.

#### 4.5.4 - Potencia instalada, por año, según fuente en MW (megavatio)

Fuente	2019	2020	2021
<b>Total</b>	<b>4.898,6</b>	<b>4.903,0</b>	<b>4.912,1</b>
<b>Total Fósil</b>	<b>1.176,7</b>	<b>1.176,7</b>	<b>1.176,7</b>
Centrales Térmicas (Turbinas Ciclo Brayton - Gas)	1.105,7	1.105,7	1.105,7
Centrales Térmicas (Motores)	71,0	71,0	71
<b>Total Biomasa</b>	<b>416,3</b>	<b>416,3</b>	<b>416,4</b>
Centrales Térmicas (Turbinas Ciclo Rankine - Vapor)	414,6	414,6	414,6
Centrales Térmicas (Motores)	1,7	1,7	1,8
<b>Total Hidráulica</b>	<b>1.538,0</b>	<b>1.538,0</b>	<b>1.538,0</b>
Generadores Hidráulicos	1.538,0	1.538,0	1.538,0
<b>Total Eólica</b>	<b>1.514,0</b>	<b>1.514,0</b>	<b>1.514,0</b>
Generadores Eólicos	1.514,0	1.514,0	1514,0
<b>Total Solar Fotovoltaica</b>	<b>253,6</b>	<b>258,1</b>	<b>267,0</b>
Generadores Solares	253,6	258,1	267,0

Fuente: Ministerio de Industria, Energía y Minería (MIEM) - Dirección Nacional de Energía (DNE).



#### 4.5.5 - Energía eléctrica generada bruta, por año, según fuente de generación en GWh (gigavatio-hora) (1)

Fuente de generación	2020			2021		
	Total	Servicio público	Auto-producción	Total	Servicio público	Auto-producción
<b>Total</b>	<b>13.557,1</b>	<b>11.832,2</b>	<b>1.725,0</b>	<b>15.953,4</b>	<b>14.192,0</b>	<b>1.761,4</b>
<b>Centrales hidroeléctricas</b>	<b>4.093,9</b>	<b>4.093,9</b>	<b>-</b>	<b>5.272,8</b>	<b>5.272,8</b>	<b>-</b>
UTE - Central Palmar - Constitución	808,0	808,0	-	1.332,7	1.332,7	-
UTE - Central Baygorria	322,0	322,0	-	480,6	480,6	-
UTE - Central Gabriel Terra	397,9	397,9	-	596,1	596,1	-
CTM - Central Salto Grande (2)	2.566,1	2.566,1	-	2.863,3	2.863,3	-
<b>Centrales térmicas (fósil) (6)</b>	<b>824,9</b>	<b>818,7</b>	<b>6,1</b>	<b>2.469,2</b>	<b>2.463,0</b>	<b>6,2</b>
UTE	(s)	(s)	(s)	(s)	(s)	(s)
Otros generadores	(s)	(s)	(s)	(s)	(s)	(s)
<b>Centrales térmicas (biomasa)</b>	<b>2.700,8</b>	<b>1.021,9</b>	<b>1.678,9</b>	<b>2.736,7</b>	<b>1.027,3</b>	<b>1.709,3</b>
UTE	-	-	-	-	-	-
Otros generadores	2.700,8	1.021,9	1.678,9	2.736,7	1.027,3	1.709,3
<b>Generadores eólicos</b>	<b>5.475,5</b>	<b>5.455,8</b>	<b>19,7</b>	<b>4.991,3</b>	<b>4.971,3</b>	<b>20,0</b>
UTE (3)	608,4	608,4	-	573,1	573,1	-
Mixto (UTE-privados) (7)	1.264,1	1.264,1	-	1.174,3	1.174,3	-
Otros generadores (4)	3.603,0	3.583,3	19,7	3.243,9	3.223,9	20,0
<b>Generadores fotovoltaicos</b>	<b>462,1</b>	<b>441,8</b>	<b>20,2</b>	<b>483,4</b>	<b>457,6</b>	<b>25,8</b>
UTE (5)	1,0	1,0	-	1,1	1,1	-
Otros generadores (4)	461,0	440,8	20,2	482,4	456,5	25,8

Fuentes: Ministerio de Industria, Energía y Minería (MIEM), Administración Nacional de Usinas y Trasmisiones Eléctricas (UTE) y Comisión Técnica Mixta de Salto Grande.

(1): Energía eléctrica generada bruta total. Incluye generación de energía eléctrica de servicio público, así como la generación de autoproducción.

Para las centrales de servicio público incluyendo: generadores eólicos, generadores fotovoltaicos, centrales térmicas-fósiles (ciclo combinado y motores) y centrales térmicas-biomasa, la energía eléctrica generada no es la bruta sino la que se inyecta a la red.

(2): Corresponde al 50% de la generación de Salto Grande, que le corresponde a Uruguay por convenio.

(3): Incluye Sierra de Caracoles (I y II) y Juan Pablo Terra.

(4): Incluye microgeneración (autónoma y conectada a la red).

(5): Incluye Asahi, Cerros de Vera y Minas Hikari.

(6): No se informa apertura entre UTE y Otros generadores por secreto estadístico.

(7): Incluye Artilleros, Pampa, Valentines y Colonia Arias.

#### 4.5.6 - Producción, importación, exportación, bunker internacional y consumo de hidrocarburos, por año, según producto en ktep, (kilotonelada equivalente de petróleo)

Producto	Producción		Importación		Exportación		Bunker internacional (1)		Consumo (2)	
	2020	2021	2020	2021	2019	2020	2019	2020	2019	2020
Petróleo crudo	-	-	1.995,4	2.049,6	-	-	-	-	1.951,3	2.145,5
GLP (Supergas y propano)	104,9	121,3	41,3	25,3	0,9	3,2	-	-	145,9	145,3
Gasolina automotora	560,7	610,7	19,3	3,1	5,9	18,2	-	-	569,7	610,2
Gasolina aviación	-	-	1,8	3,1	-	-	-	-	1,8	1,9
Queroseno	5,8	3,8	-	-	-	-	-	-	4,9	4,5
Turbocombustible	43,1	46,1	-	-	-	-	43,8	43,6	3,4	2,8
Gasoil	866,7	983,4	129,7	295,9	-	-	85,5	77,2	898,3	1.228,6
Fueloil	209,9	230,8	-	-	-	-	14,4	14,0	193,6	230,1
Coque de petróleo	28,1	32,9	90,3	76,9	-	-	-	-	93,3	122,1
No energético (3)	39,2	35,7	43,7	69,2	0,4	0,2	-	-	88,1	105,7
Gas fuel	76,9	70,2	-	-	-	-	-	-	76,9	70,1
Gas natural	-	-	59,8	68,4	-	-	-	-	59,6	69,1

Fuente: Ministerio de Industria, Energía y Minería (MIEM) - Dirección Nacional de Energía (DNE).

Nota: 1 ktep = 1.000 tep y 1 tep (tonelada equivalente de petróleo) = 10.000.000 kcal (kilocalorías).

(1): A partir del año 2013 se informa por separado Bunker internacional de exportación.

(2): Comprende consumo final, consumo propio y consumo intermedio (corresponde a oferta bruta). Su diferencia con la oferta al mercado interno puede deberse a las variaciones de stocks y a pérdidas.

(3): Incluye solventes, lubricantes y asfaltos, asfaltos y azufre líquido.



#### 4.5.7 - Distribución y consumo de gas, número de usuarios y medidores instalados, por año

	2019	2020	2021
Distribución de gas (MMkcal) (salido a red) (1)	552.419	529.996	554.004
Consumos de gas por sector (MMkcal)	538.328	521.755	538.663
Residencial	249.405	266.491	256.713
Comercial	212.975	180.261	203.459
Industrial	75.948	75.004	78.490
Número de consumidores por sector a fin de año	58.558	57.864	57.280
Residencial	56.953	56.281	55.680
Comercial	1.597	1.577	1.593
Industrial	8	6	7
Número de medidores a fin de año	44.004	43.215	42.479

Fuente: Instituto Nacional de Estadística (INE) con información proporcionada por Conecta SA y Distribuidora de Gas de Montevideo Grupo Petrobras (ex Gaseba).  
Nota: kcal: kilocalorías, MMkcal: millones kilocalorías.

(1): Incluye gas natural, gas manufacturado, gas licuado de petróleo, aire propanado y propano.

#### 4.5.8 - Importaciones de petróleo y derivados, balanza comercial y su porcentaje, por año

	2019 (*)	2020 (*)	2021 (*)
Total de importaciones de petróleo y derivados (millones de dólares)	1.002,4	761,8	1.338,8
Importaciones de petróleo (millones de dólares)	991,0	681,1	1.111,6
Importaciones de derivados de petróleo (millones de dólares)	11,4	80,7	227,2
Saldo de la balanza comercial (millones de dólares)	-565,3	-700,5	-781,2
Importaciones totales (millones de dólares)	8.245,8	7.564,5	10.320,4
Exportaciones totales (millones de dólares)	7.680,4	6.864,0	9.539,2
Porcentaje importaciones de petróleo y derivados / importaciones totales	12,2	10,1	13,0
Porcentaje importaciones de petróleo y derivados / exportaciones totales	13,1	11,1	14,0

Fuente: Ministerio de Industria, Energía y Minería (MIEM) - Dirección Nacional de Energía (DNE) con datos del Banco Central del Uruguay (BCU).

#### 4.5.9 - Consumo final energético, por año, según fuente de energía (kilotonelada equivalente de petróleo)

Fuente de energía	2019 (*)	2020 (*)	2021 (*)
<b>Total</b>	<b>4.669,6</b>	<b>4.606,5</b>	<b>4.809,5</b>
Gas natural	49,7	47,2	49,5
Solar	5,0	5,6	6,7
Leña y carbón vegetal	503,4	474,5	478,4
Residuos de biomasa	1.287,4	1.333,1	1.368,7
Derivados de petróleo	1.761,4	1.681,8	1.829,0
Biocombustibles	80,3	79,1	78,4
Coque de carbón	0,1	0,1	0,1
Electricidad	973,7	975,8	991,7
Residuos Industriales (1)	8,6	9,3	7,0

Fuente: Ministerio de Industria, Energía y Minería (MIEM) - Dirección Nacional de Energía (DNE).

Nota: 1 ktep = 1.000 tep y 1 tep (tonelada equivalente de petróleo) = 10.000.000 kcal (kilocalorías).

(1): En BEN 2020 se incorpora un nuevo energético, Residuos Industriales (incluye: neumáticos fuera de uso, glicerina y combustibles líquidos alternativos), se completa la serie 2011-2020.

#### 4.5.10 - Consumo final energético, por año, según sector en ktep (kilotonelada equivalente de petróleo)

Sector	2019 (*)	2020 (*)	2021 (*)
<b>Total</b>	<b>4.669,6</b>	<b>4.606,5</b>	<b>4.809,5</b>
Residencial	825,1	847,5	845,5
Comercial, servicios, sector público	316,4	302,2	320,8
Transporte	1.320,7	1.247,0	1.364,5
Industrial	2.029,9	2.030,1	2.100,2
Actividades Primarias (1)	177,5	179,7	178,5

Fuente: Ministerio de Industria, Energía y Minería (MIEM) y Administración Nacional de Usinas y Trasmisiones Eléctricas (UTE).

Nota: 1 ktep = 1.000 tep y 1 tep (tonelada equivalente de petróleo) = 10.000.000 kcal (kilocalorías).

(1): Se cambia nomenclatura a partir del BEN 2020, el sector "Agro/Pesca/Minería" se pasa a llamar "Actividades Primarias".

#### 4.5.11 - Indicadores de energía, por año

Indicador	2019 (*)	2020 (*)	2021 (*)
Energía eléctrica generada (GWh)	16.090,1	13.557,1	15.953,4
Centrales eléctricas de servicio público (GWh)	14.405,3	11.832,2	14.192,0
Centrales eléctricas de autoproducción (GWh)	1.684,8	1.725,0	1.761,4
Importación de energía eléctrica (GWh)	0,2	514,5	55,0
Exportación de energía eléctrica (GWh)	3.011,0	1.147,7	2.843,6
Consumo final total de energía eléctrica (GWh)	11.321,3	11.347,0	11.531,1
Consumo final / PIB (tep/millones U\$) (1)	78,2	87,7	83,1
Consumo final per cápita (tep/1.000 hab)	1.361,5	1.331,8	1.389,2
Consumo de electricidad per cápita (kWh/hab)	3.217,8	3.213,5	3.254,7
Tasa de electrificación urbana y rural (%) (Elaboración DNE con datos INE)	99,9	...	99,9
Emisiones de CO2 del sector energético/PIB (tCO2/millones U\$) (1)	100,3	115,9	128,1
Emisiones de CO2 del sector energético per cápita (kgCO2/hab)	1.745,0	1.760,3	2.142,2
Factor de emisión de CO2 del SIN (tCO2/GWh)	13,0	44,9	100,9

Fuente: Ministerio de Industria, Energía y Minería (MIEM) - Dirección Nacional de Energía (DNE).

(1): De acuerdo a datos del BCU partir del año 2020 se toma la nueva base para el cálculo del PIB y sus indicadores. Base 2016.

## 4.5.12 - Balance energético, por año, en ktep

	2020 (*)			2021 (*)		
	Energía primaria total	Energía secundaria total	Pérdidas transformación	Energía primaria total	Energía secundaria total	Pérdidas transformación
Producción	3.142,3			3.265,0		
Importación	2.060,7			2.124,6		
Exportación						
Pérdidas	-5,3			-1,3		
Variación inventario	-44,0			95,9		
No utilizada	-8,0			-12,8		
Ajustes	-0,2			0,7		
Oferta	5.145,5			5.472,1		
Refinerías	-1.946,7	1.935,3	-11,4	-2.145,4	2.134,9	-10,5
Centrales eléctricas servicio público	-1.043,2	847,6	-195,6	-1.121,3	762,9	-358,4
Centrales térmicas (fósil)		-99,6	-99,6	-1,6	-245,8	-247,4
Centrales térmicas (biomasa)	-139,7	87,9	-51,8	-148,3	88,3	-60,0
Generadores hidráulicos	-396,3	352,1	-44,2	-504,5	453,5	-51,0
Generadores eólicos	-469,2	469,2		-427,5	427,5	
Generadores solares	-38,0	38,0		-39,4	39,4	
Centrales eléctricas autoproducción	-195,0	147,0	-48,0	-199,3	150,1	-49,2
Centrales térmicas (fósil)		-0,8	-0,8		-0,9	-0,9
Centrales térmicas (biomasa)	-191,6	144,4	-47,2	-195,4	147,1	-48,3
Generadores eólicos	-1,7	1,7		-1,7	1,7	
Generadores solares	-1,7	1,7		-2,2	2,2	
Destilerías de biomasa (2)	-39,7	39,7		-43,4	43,4	
Plantas de biodiesel (2)	-38,3	38,3		-35,0	35,0	
Centros de transformación	-3.262,9	3.007,9	-255,0	-3.544,4	3.126,3	-418,1
Producción		3.179,2			3.585,3	
Importación		371,2			478,1	
Exportación		-105,9			-266,2	
Búnker internacional		-143,7			-134,8	
Pérdidas		-100,8			-107,7	
Variación inventario		-29,5			73,3	
No utilizada		-4,3			-2,8	
Ajustes		-0,3			0,6	
Oferta		3.165,9			3.625,8	
Oferta bruta	5.158,8	3.271,0		5.486,2	3.736,3	
Consumo neto total	1.882,6	2.994,6		1.927,7	3.166,9	
Consumo propio	11,8	163,1		16,9	155,8	
Consumo final total	1.870,8	2.831,5		1.910,8	3.011,1	
Consumo final no energético	3,7	92,1		3,4	109,0	
Consumo final energético	1.867,1	2.739,4		1.907,4	2.902,1	
Residencial	319,6	528,0		319,5	526,0	
Comercial/servicios/sector público	30,0	272,2		36,2	284,6	
Transporte		1.247,0			1.364,5	
Carretero		1.233,4			1.349,7	
Ferrovionario		0,2			0,2	
Aéreo		3,0			3,2	
Marítimo y fluvial		10,4			11,4	
Industrial	1.502,5	527,5		1.536,6	563,6	
Actividades Primarias (1)	15,0	164,7		15,1	163,4	
Agro	15,0	135,3		15,1	136,1	
Minería		10,9			10,6	
Pesca		18,5			16,7	

Fuente: Ministerio de Industria, Energía y Minería (MIEM) - Dirección Nacional de Energía (DNE).

Nota: Para algunos casos, no corresponde calcular el total, porque existen energéticos que no tienen la apertura sectorial.

(1): A partir del BEN 2020 se cambia nomenclatura al sector "Agro/Pesca/Minería" se pasa a llamar "Actividades Primarias". Se hace apertura del sector "Actividades Primarias" en: Agro, Pesca y Minería, dentro del sector Agro se desagrega en los subsectores "Avícolas" y "Resto Agro".

(2): Se define un nuevo criterio para la fuente de energía primaria "biocombustibles", en el cual se considera la biomasa primaria igual a la producción de bioetanol y biodiésel.

#### 4.5.13 - Balance energético, energía primaria, en ktep - 2021

	Total	Petróleo	Carbón mineral	Gas natural	Hidro-energía	Eólica	Solar	Leña	Residuos biomasa	Biocom-busibles	Residuos industriales
Producción	3.265,0				510,6	435,6	48,6	477,5	1.707,3	78,4	7,0
Importación	2.124,6	2.049,6	3,4	68,4					3,2		
Exportación											
Pérdidas	-1,3	-0,1		-1,2							
Variación inventario	95,9	95,9									
No utilizada	-12,8				-6,1	-6,4	-0,3				
Ajustes	0,7			0,7			0,1		-0,1		
Oferta	5.472,1	2.145,4	3,4	67,9	504,5	429,2	48,4	477,5	1.710,4	78,4	7,0
Refinerías	-2.145,4	-2.145,4									
Centrales eléctricas servicio público	-1.121,3			-1,6	-504,5	-427,5	-39,4	-0,8	-147,5		
Centrales térmicas (fósil)	-1,6			-1,6							
Centrales térmicas (biomasa)	-148,3							-0,8	-147,5		
Generadores hidráulicos	-504,5				-504,5						
Generadores eólicos	-427,5					-427,5					
Generadores solares	-39,4						-39,4				
Centrales eléctricas autoproducción	-199,3					-1,7	-2,2	-1,2	-194,2		
Centrales térmicas (biomasa)	-195,4							-1,2	-194,2		
Generadores eólicos	-1,7					-1,7					
Generadores solares	-2,2						-2,2				
Destilerías de biomasa	-43,4									-43,4	
Plantas de biodiesel	-35,0									-35,0	
Centros de transformación	-3.544,4	-2.145,4		-1,6	-504,5	-429,2	-41,6	-2,0	-341,7	-78,4	
Oferta bruta	5.486,2	2.145,5	3,4	69,1	510,6	435,6	48,7	477,5	1.710,4	78,4	7,0
Consumo neto total	1.927,7		3,4	66,3			6,8	475,5	1.368,7		7,0
Consumo propio	16,9			16,8			0,1				
Consumo final total	1.910,8		3,4	49,5			6,7	475,5	1.368,7		7,0
Consumo final no energético	3,4		3,4								
Consumo final energético	1.907,4			49,5			6,7	475,5	1.368,7		7,0
Residencial	319,5			22,9			5,5	283,5	7,6		
Montevideo				20,8				55,5			
Interior				2,1				228,0	7,6		
Comercial/servicios/sector público	36,2			13,1			1,0	22,1			
Adm. pública y defensa								2,1			
Electricidad, gas y agua								0,1			
Resto				13,1				19,9			
Industrial	1.536,6			13,5			0,2	154,8	1.361,1		7,0
Frigoríficos				0,2				38,6	11,9		
Lácteos				0				32,0	4,5		
Molinos				0				8,9	31,8		
Otras alimenticias				4,3				20,9	31,1		
Bebidas y tabaco				0,1				11,3	9,8		
Textiles				0,1				5,1			
Cuero				0,2				5,9			
Madera				0				0,8	141,0		
Papel y celulosa				1,5				14,2	1.115,9		
Química, caucho y plástico				0,8				16,9	12,3		
Cemento				1,4				0,0	2,7		7,0
Otras manufactureras y construcción				4,9				0,2	0,1		
Actividades Primarias (1)	15,1							15,1			
Agro	15,1							15,1			
Minería											
Pesca											

Fuente: Ministerio de Industria, Energía y Minería (MIEM) - Dirección Nacional de Energía (DNE).

Nota 1: Para algunos casos, no corresponde calcular el total, porque existen energéticos que no tienen la apertura sectorial.

Nota 2: El link al Balance Energético Nacional es: <https://ben.miem.gub.uy/>.

(1): A partir del BEN 2020 se cambia nomenclatura al sector "Agro/Pesca/Minería" se pasa a llamar "Actividades Primarias". Se hace apertura del sector "Actividades Primarias" en: Agro, Pesca y Minería, dentro del sector Agro se desglosa en los subsectores "Avícolas" y "Resto Agro" Se completa la serie 2013-2020 para dicha apertura.

#### 4.5.14 - Balance energético, energía secundaria, en ktep - 2021

	Supergas	Propano	Gasolina automot.	Gasolina aviación	Queroseno	Turbo comb.	Gasoil	Fueloil	Coque de petróleo	No energético	Gas fuel	Bioetanol	Biodiésel	Coque de carbón	Carbón vegetal	Electricidad
Refinerías	107,0	14,3	610,7		3,8	46,1	983,4	230,8	32,9	35,7	70,2					
Centrales eléctricas servicio público							-396,3	-61,3								1.220,5
Centrales térmicas (fósil)							-396,3	-61,3								211,8
Centrales térmicas (biomasa)																88,3
Generadores hidráulicos																453,5
Generadores eólicos																427,5
Generadores solares																39,4
Centrales eléctricas autoproducción			-0,1				-1,2					-	-0,1			151,5
Centrales térmicas (fósil)			-0,1				-1,2					-	-0,1			0,5
Centrales térmicas (biomasa)																147,1
Generadores eólicos																1,7
Generadores solares																2,2
Destilerías de biomasa												43,4				
Plantas de biodiesel													35,0			
Centros de transformación	107,0	14,3	610,6		3,8	46,1	585,9	169,5	32,9	35,7	70,2	43,4	34,9			1.372,0
Producción	107,0	14,3	610,7		3,8	46,1	983,4	230,8	32,9	35,7	70,2	43,4	35,0			1.372,0
Importación	11,0	14,3		3,1			295,9		76,9	69,2				0,1	2,9	5
Exportación		-3,2	-18,2						-	-0,2						-244,6
Búnker internacional				-		-43,6	-77,2	-14,0								
Pérdidas	-	-0,7		-0,1		-	-	-		-		-0,4	-0,2			-106,1
Variación inventario	2,0	-0,1	17,6	-1	0,7	0,3	26,4	13,3	12,2	0,9		0,4	0,8			
No utilizada											-2,8					
Ajustes			0,1				0,1		0,1	0,1	-0,1		0,1			0,2
Oferta	120,0	24,5	610,2	1,8	4,5	2,8	1.228,6	230,1	122,1	105,5	67,3	43,4	35,7	0,1	2,9	1.026,2
Oferta bruta	120,0	25,3	610,2	1,9	4,5	2,8	1.228,6	230,1	122,1	105,7	70,1	43,8	35,9	0,1	2,9	1.132,3
Consumo neto total	120,0	24,6	610,2	1,8	4,5	2,8	831,1	168,8	122,1	105,5	67,3	43,4	35,6	0,1	2,9	1.026,2
Consumo propio	0,8		0,1		-		0,9	19,3	32,9	-	67,3	-				34,5
Consumo final total	119,2	24,6	610,1	1,8	4,5	2,8	830,2	149,5	89,2	105,5		43,4	35,6	0,1	2,9	991,7
Consumo final no energético			0,1		1,6				1,2	105,5		0,6	0,0			
Consumo final energético	119,2	24,6	610,0	1,8	2,9	2,8	830,2	149,5	88,0			42,8	35,6	0,1	2,9	991,7
Residencial	115,8	1,9	0,3		2,9		4,9	8,1				-	0,2		2,9	388,9
Montevideo	53,8	0,2			0,7											150,9
Interior	62,0	1,8			2,2											238,0
Comercial/servicios/sector público	0,4	9,2	1,0				4,3	5,5				0,1	0,2			263,9
Alumbrado público																18,5
Adm. pública y defensa		0,9					0,2	1,3								18,5
Electricidad, gas y agua		1					-	0,1								27,2
Resto		7,2					4,1	4,1								199,7
Transporte			605,9	1,0		2,2	682,7	0,1				42,5	29,7			0,4
Carretero			605,9				671,2					42,5	29,7			0,4
Ferrovionario							0,2									
Aéreo				1,0		2,2										
Marítimo y fluvial							11,3	0,1								
Industrial	1,4	7,5	0,8				15,8	135,5	88,0			0,1	0,7	0,1		313,7
Frigoríficos	-	0,5					0,5	2,0								33,3

Continuación

	Supergas	Propano	Gasolina automot.	Gasolina aviación	Quero- seno	Turbo comb.	Gasoil	Fueloil	Coque de petróleo	No energé- tico	Gas fuel	Bioetanol	Biodiésel	Coque de carbón	Carbón vegetal	Electri- cidad
Lácteos	-	1,0					0,7	17,1								19,9
Molinos	-	0,6					0,5	-								13,6
Otras alimenticias	1,0	2,5					2,5	3,0								22,1
Bebidas y tabaco	-	0,4					0,6	3,0								11,4
Textiles	-	-					0,1	0,1								2,4
Cuero	-	-					0,1	-								2,8
Madera	-	-					2,1									9,7
Papel y celulosa	0,1	0,2					1,5	102,6								99,0
Química, caucho y plástico	0,1	0,7					1,6	2,4								71,1
Cemento	-	0,1					2,1	1,2	88,0							7,6
Otras manufactureras y construcción	0,1	1,5					3,5	4,1						0,1		20,8
Actividades Primarias (1)	1,6	5,9	2,0	0,8		0,6	122,5	0,3				0,1	4,8			24,8
Agro	1,6	5,9		0,8		0,6	99,6	0,3					4,4			22,9
Minería							8,8						0,4			1,4
Pesca			2,0				14,1					0,1				0,5

Fuente: Ministerio de Industria, Energía y Minería (MIEM) - Dirección Nacional de Energía (DNE).

Nota: Para algunos casos, no corresponde calcular el total, porque existen energéticos que no tienen la apertura sectorial.

(1): A partir del BEN 2020 se cambia nomenclatura al sector "Agro/Pesca/Minería" se pasa a llamar "Actividades Primarias". Se hace apertura del sector "Actividades Primarias" en: Agro, Pesca y Minería, dentro del sector Agro se desagrega en los subsectores "Avícolas" y "Resto Agro"

#### 4.5.15 - Consumo de energía eléctrica de clientes de UTE, por año, según tipo de consumidor y grandes áreas (gigawatt - hora)

Tipo de consumidor y grandes áreas	2019	2020	2021
<b>Consumo de energía eléctrica</b>	<b>8.703</b>	<b>8.692</b>	<b>8.938</b>
<b>Total País mercado regulado y no regulado</b>	<b>8.624</b>	<b>8.607</b>	<b>8.844</b>
Agentes (1)	19	15	21
Resto País	19	15	21
<b>Total País mercado regulado</b>	<b>8.605</b>	<b>8.591</b>	<b>8.823</b>
<b>Montevideo</b>	<b>3.630</b>	<b>3.520</b>	<b>3.558</b>
Resto País	4.974	5.071	5.265
<b>General (2)</b>	<b>742</b>	<b>696</b>	<b>710</b>
Montevideo	309	278	280
Resto País	434	417	430
<b>Residencial</b>	<b>2.674</b>	<b>2.711</b>	<b>2.458</b>
Montevideo	1.101	1.097	964
Resto País	1.573	1.615	1.494
<b>Consumo básico residencial</b>	<b>485</b>	<b>553</b>	<b>576</b>
Montevideo	165	188	194
Resto País	320	365	383
<b>Alumbrado público</b>	<b>86</b>	<b>82</b>	<b>74</b>
Montevideo	22	23	21
Resto País	64	58	53
<b>Doble horario alumbrado público</b>	<b>137</b>	<b>132</b>	<b>118</b>
Montevideo	43	47	40
Resto País	94	85	78
<b>Medianos consumidores (2)</b>	<b>1.558</b>	<b>1.418</b>	<b>1.434</b>
Montevideo	719	644	647
Resto País	839	774	788
<b>Grandes consumidores (2)</b>	<b>2.215</b>	<b>2.130</b>	<b>2.283</b>
Montevideo	1.001	931	990
Resto País	1.214	1.200	1.293
<b>Doble horario residencial</b>	<b>553</b>	<b>622</b>	<b>858</b>
Montevideo	238	261	352
Resto País	315	360	506
<b>Zafra estival</b>	<b>46</b>	<b>75</b>	<b>70</b>
Resto País	46	75	70
<b>General Hora Estacional (2)</b>	<b>101</b>	<b>161</b>	<b>220</b>
Montevideo	29	46	61
Resto País	72	116	159
<b>Triple Horario Residencial</b>	<b>6</b>	<b>12</b>	<b>22</b>
Montevideo	3	6	10
Resto País	3	6	12
<b>Autoconsumos (3)</b>	<b>80</b>	<b>85</b>	<b>94</b>
Montevideo	44	50	57

Fuente: Administración Nacional de Usinas y Trasmisiones Eléctricas (UTE).

Nota: La suma de los totales puede no coincidir por la aplicación de un proceso computacional por lo cual las diferencias se originan por efecto del mismo.

(1): Mercado no regulado: Autoprodutores y Generadores Eólicos, Fotovoltaicos, Biomasa e Industrial.

(2): Incluye consumos de uso industrial, comercial y otros no residenciales.

(3): Los autoconsumos corresponden a consumos propios de centrales de generación y locales, propios, incluyéndose los consumos de poblaciones de centrales hidroeléctricas.

#### 4.5.16 - Balance de energía eléctrica de UTE, por año, según componente (gigawatt - hora)

Componente	2019	2020	2021
<b>Oferta total bruta</b>	14.100	12.176	14.107
<b>Compra de energía</b>	9.936	9.263	8.716
<b>Salto Grande</b>	4.510	2.451	2.793
<b>Argentina</b>	-	471	55
<b>Brasil</b>	-	44	-
<b>Agentes externos/autoprodutores</b>	5.426	6.297	5.868
<b>Producción propia</b>	4.164	2.913	5.391
<b>Hidráulica</b>	3.329	1.499	2.366
<b>Térmica</b>	283	805	2.451
<b>Eólica</b>	551	608	573
<b>Fotovoltaica</b>	1	1	1
<b>Servicios propios (1)</b>	-	31	38
<b>Consumos de poblaciones de centrales hidroeléctricas</b>	1	1	1
<b>Consumos propios centrales</b>	28	30	37
<b>Oferta total neta</b>	14.100	12.145	14.069
<b>Demanda total</b>	14.104	12.150	14.054
<b>I - Demanda total (2)</b>	11.662	9.783	11.718
<b>General</b>	742	696	710
<b>Montevideo</b>	309	278	280
<b>Resto País</b>	433	417	430
<b>Residencial</b>	2.674	2.711	2.458
<b>Montevideo</b>	1.101	1.097	964
<b>Resto País</b>	1.573	1.615	1.494
<b>Consumo básico residencial</b>	485	553	576
<b>Montevideo</b>	165	188	194
<b>Resto País</b>	320	365	383
<b>Alumbrado público</b>	86	82	74
<b>Montevideo</b>	22	23	21
<b>Resto País</b>	64	58	53
<b>Doble horario alumbrado público</b>	137	132	118
<b>Montevideo</b>	43	47	40
<b>Resto País</b>	94	85	78
<b>Medianos consumidores</b>	1.556	1.418	1.434
<b>Montevideo</b>	719	644	647
<b>Resto País</b>	838	774	788
<b>Grandes consumidores</b>	2.213	2.130	2.283
<b>Montevideo</b>	1.000	931	990
<b>Resto País</b>	1.213	1.200	1.293
<b>Doble horario residencial</b>	553	622	858
<b>Montevideo</b>	238	261	352
<b>Resto País</b>	315	360	506
<b>Zafrales</b>	46	75	70
<b>Resto País</b>	46	75	70
<b>Tarifa General Hora Estacional</b>	100	161	220
<b>Montevideo</b>	28	46	61
<b>Resto País</b>	72	116	159
<b>Tarifa Triple Horario Residencial</b>	6	12	22
<b>Montevideo</b>	3	6	10
<b>Resto País</b>	3	6	12
<b>Autoconsumos (3)</b>	33	29	31
<b>Exportaciones UTE (2)</b>	3.011	1.148	2.844
<b>A Argentina</b>	2.391	709	628



**Continuación**

A Brasil	604	439	2.216
Exportación de privados (5)	17	-	-
Agentes (4)	19	15	21
II - Pérdidas de UTE estimadas	2.442	2.367	2.336
Generación, transmisión, distribución y ventas	2.442	2.367	2.336

Fuente: Administración Nacional de Usinas y Trasmisiones Eléctricas (UTE).

Nota: La suma de los totales puede no coincidir por la aplicación de un proceso computacional por lo cual las diferencias (oferta/demanda) se originan por efecto del mismo.

(1): Servicios propios incluye: consumo de poblaciones de centrales hidroeléctricas y consumo propios de centrales de generación.

(2): Incluye las exportaciones de UTE.

(3): Servicios de autoconsumos de oficinas comerciales, no incluye consumo de poblaciones de centrales hidroeléctricas y otros.

(4): Agentes: Autoprodutores y Generadores Eólicos, Fotovoltaicos, Biomasa e Industrial.

(5): Corresponde a Vecodesa que vende en la Interconexión con Argentina.

#### 4.5.17 - Servicios eléctricos activos al 31 de diciembre de cada año, por año y grandes áreas, según destino (miles)

Destino	2019			2020			2021		
	Total	Montevideo	Resto País	Total	Montevideo	Resto País	Total	Montevideo	Resto País
<b>Total</b>	<b>1.512</b>	566	946	<b>1.543</b>	574	969	<b>1.578</b>	582	996
<b>General</b>	<b>117</b>	44	74	<b>119</b>	43	75	<b>122</b>	44	78
<b>Residencial</b>	<b>1.368</b>	512	856	<b>1.397</b>	520	877	<b>1.428</b>	528	900
<b>Otros</b>	<b>26</b>	10	16	<b>27</b>	10	17	<b>28</b>	10	18

Fuente: Administración Nacional de Usinas y Trasmisiones Eléctricas (UTE).

Nota: Las sumas en las columnas total pueden no coincidir debido a redondeos en las cifras.



## 4.6 Comercio y Servicios

4.6



#### 4.6.1 - Variación porcentual real trimestral y anual de ventas de bienes de consumo y servicios - 2021

Bienes de consumo y servicios	1 <sup>er</sup> trimestre	2 <sup>do</sup> trimestre	3 <sup>er</sup> trimestre	4 <sup>to</sup> trimestre	Anual
<b>Comercio</b>					
Materiales de construcción, ferretería, pintura	-8,6	6,7	5,6	9,3	-1,0
Cuidado Personal	2,0	2,6	-9,2	1,4	-5,1
Electrodomésticos	-20,5	-9,0	-6,1	21,4	2,2
Indumentaria	-24,5	10,3	8,7	14,1	3,7
Informática	-9,1	15,7	12,4	15,5	14,2
Juguetes	-0,9	10,9	2,9	3,8	-3,0
Minimercados	-5,5	-0,4	17,1	1,9	0,3
Muebles y accesorios del hogar	-1,2	-0,7	-1,2	11,2	-9,5
Ópticas	-26,3	-6,8	2,5	9,9	5,0
Papelería y oficina	-0,1	-0,7	8,9	6,5	2,7
Supermercados	-12,9	-8,0	-4,6	1,3	-3,6
Vehículos, repuestos automotores, combustible	-0,2	6,6	7,0	1,5	-6,3
<b>Servicios</b>					
Agencias de viajes	-63,9	-4,0	17,9	20,1	3,5
Hoteles	-41,1	26,6	13,4	60,3	-3,0
Hoteles 2 estrellas	-40,7	18,5	1,9	-	-
Hoteles 3 estrellas	-40,1	14,2	8,3	108,0	-0,7
Hoteles 4 estrellas	-43,7	119,8	5,4	23,0	-3,8
Hoteles 5 estrellas	-	-12,1	18,3	61,3	-3,9
Restaurantes y confiterías	-18,5	8,8	13,7	11,6	5,2

Fuente: Cámara de Comercio y Servicios del Uruguay (CCSUY).

Nota: Durante el año 2019 se procesó un cambio de metodología de la encuesta la cual se efectivizó a partir del segundo trimestre del año, definiéndose una nueva reestructura de los rubros que componen al sector Comercio y Servicios, y logrando un alcance a nivel nacional.

#### 4.6.2 - Cantidad de personal ocupado, por año, según giro

Giro	2019	2020	2021
<b>Comercio</b>			
Materiales de Construcción, Ferretería, Pinturería	617	776	625
Cuidado Personal	569	852	895
Electrodomésticos	187	323	357
Indumentaria	2.025	231	1.023
Informática	1.417	781	628
Juguetes	398	70	113
Minimercados	993	428	1.693
Muebles y accesorios del hogar	301	609	566
Ópticas	122	111	58
Papelería y oficina	124	33	207
Supermercados	7.850	8.362	10.191
Vehículos, repuestos automotores, combustible	493	768	1.250
<b>Servicios</b>			
Agencias de viajes	111	265	151
Hoteles	744	254	453
Hoteles 2 estrellas	12	-	122
Hoteles 3 estrellas	145	174	161
Hoteles 4 estrellas	587	80	170
Restaurantes y Confiterías	599	777	713

Fuente: Cámara Nacional de Comercio y Servicios (CNCS).



## 4.7 Transporte y Comunicaciones

4.7







## 4.7.1 - Mapa de la red vial de la Dirección Nacional de Vialidad



Fuente: Ministerio de Transporte y Obras Públicas (MTO).

#### 4.7.2 - Longitud de la red vial del Uruguay, por tipo de pavimento y departamento (kilómetros) - 2021

Departamento (1)	Total	Hormigón	Concreto asfáltico	Tratamiento bituminoso	Tosca
<b>Total País</b>	<b>8.800</b>	<b>512</b>	<b>4.216</b>	<b>3.696</b>	<b>376</b>
Artigas	394	1	73	297	22
Canelones	1.121	40	792	228	61
Cerro Largo	488	7	109	365	8
Colonia	571	53	337	181	-
Durazno	428	8	177	134	109
Flores	279	53	137	89	-
Florida	601	-	123	479	-
Lavalleja	287	-	187	100	-
Maldonado	371	-	259	111	-
Montevideo	153	104	49	-	-
Paysandú	431	11	322	98	-
Río Negro	454	83	192	169	9
Rivera	438	-	150	270	18
Rocha	643	-	228	302	113
Salto	328	-	118	210	-
San José	458	113	278	67	-
Soriano	527	38	308	181	-
Tacuarembó	558	-	209	314	34
Treinta y Tres	270	-	170	101	-

Fuente: Ministerio de Transporte y Obras Públicas (MTOP) - Dirección Nacional de Vialidad.

Nota: Comprende solamente la red vial a cargo del MTOP.

(1): Ver mapa de red vial.

#### 4.7.3 - Venta de vehículos 0 km, por tipo, según año

Año	Automóviles	Camiones	Ómnibus
2008	25.942	2.834	...
2009	25.427	2.293	...
2010	42.675	3.046	...
2011	51.443	3.561	...
2012	53.237	3.646	310
2013	57.333	3.877	231
2014	53.794	3.567	379
2015	49.420	2.233	267
2016	45.632	1.439	64
2017	54.527	1.763	119
2018	43.813	1.840	128
2019	40.591	1.632	261
2020	34.790	1.876	175
2021	49.265	3.027	37

Fuente: Asociación de Concesionarios de Marcas de Automotores (ASCOMA).

#### 4.7.4 - Total de multas aplicadas por la Intendencia de Montevideo, por año, según infracción

Infracción	2019	2020	2021
<b>Total</b>	<b>294.355</b>	<b>263.115</b>	<b>351.218</b>
<b>Estacionamiento indebido</b>	96.711	80.947	67.765
Prohibido o zonas de carga	30.789	23.301	23.027
Sin abonar tarifa o ticket vencido	52.246	50.644	29.365
Otros	13.676	7.002	15.373
<b>Cruzar o girar en luz roja</b>	28.115	30.068	37.076
<b>Exceso de velocidad</b>	127.410	122.582	222.240
<b>Circular en vehículos en condiciones antirreglamentarias</b>	2.276	1.476	1.392
<b>Conducir en forma imprudente</b>	3.394	2.703	1.869
<b>Circular sin placa o en mal estado (1)</b>	3.803	3.050	3.744
<b>Conducir con licencia no habilitada, vencida o sin ella</b>	8.386	5.344	3.878
<b>No utilizar cinturón de seguridad</b>	994	523	1.478
<b>Circular sin casco</b>	1.537	881	1.781
<b>No respetar cartel de Pare/Ceda el paso</b>	113	108	188
<b>Alcoholemia o negarse a realizar la prueba</b>	1.165	616	566
<b>Presencia de drogas psicotrópicas (2)</b>	110	63	14
<b>Otras multas</b>	20.341	14.754	9.227

Fuente: Intendencia de Montevideo (IM).

(1): Incluye placas en mal estado o no visible, sin placas de matrícula, matrícula no original y matrículas no vigentes.

(2): La prueba para constatar la presencia de drogas psicotrópicas se aplicó a partir de agosto 2014.

#### 4.7.5 - Transporte internacional de cargas por carretera (egresos e ingresos), por año, según paso de frontera (toneladas)

Paso de frontera	2019		2020		2021	
	Egresos (1)	Ingresos (2)	Egresos (1)	Ingresos (2)	Egresos (1)	Ingresos (2)
<b>Total</b>	<b>1.105.378</b>	<b>1.851.646</b>	<b>1.177.796</b>	<b>2.104.761</b>	<b>1.291.438</b>	<b>2.530.031</b>
Aceguá	143.194	23.880	129.260	33.033	152.285	34.564
Artigas	23.480	2.694	43.211	4.785	30.984	8.387
Bella Unión	5.811	20.567	9.213	43.365	3.911	31.752
Chuy	127.708	393.340	116.711	441.508	142.981	503.207
Fray Bentos	325.689	783.068	354.645	942.720	380.070	1.347.282
Paysandú	15.465	31.304	22.216	31.188	32.382	66.004
Río Branco	232.622	283.364	283.322	345.370	282.596	336.302
Rivera	22.522	50.147	13.284	18.555	6.278	12.538
Salto	208.887	263.282	205.934	244.237	259.951	189.995

Fuente: Ministerio de Transporte y Obras Públicas (MTOP) - Dirección Nacional de Transporte (DNT).

(1): Comprende exportaciones, salidas en tránsito y otras operaciones especiales.

(2): Comprende importaciones, entradas en tránsito y otras operaciones especiales.

#### 4.7.6 - Pasajeros transportados en servicios nacionales regulares de ómnibus, por año, según tipo de servicio (millones)

Tipo de servicio	2019	2020	2021
Servicios de corta, media y larga distancia	21,1	11,5	11,5
Servicios suburbanos	52,3	34,5	35,4

Fuente: Ministerio de Transporte y Obras Públicas (MTOP) - Dirección Nacional de Transporte (DNT).

Nota: Línea de corta distancia: aquella con distancia origen-destino entre 60 y 120 km. Línea de media distancia: aquella con distancia origen-destino entre 120 y 240 km. Línea de larga distancia: aquella con distancia origen-destino mayor a 240 km. Línea suburbana: aquella con origen en Montevideo y distancia origen-destino no mayor a 60 km.

#### 4.7.7 - Venta, promedio diario y variación anual de boletos en el transporte colectivo de pasajeros de Montevideo, por año

Boletos	2019	2020	2121
Venta total	255.069.618	159.740.808	168.868.266
Común	41.875.160	25.474.464	24.941.389
Céntrico	4.268.674	2.312.834	2.254.514
Combinación/Una hora	110.102.217	78.485.624	83.618.862
Dos horas	5.424.577	3.041.056	3.051.236
Local	10.975.501	7.934.042	8.955.526
Diferenciales	3.356.344	1.571.166	1.369.078
Estudiantil (1)	36.543.735	17.797.311	17.391.572
Gratuitos	22.632.684	11.044.758	15.587.438
Jubilados	11.039.143	6.569.870	6.731.338
Institucional	3.346.461	1.767.494	1.503.616
Pase Libre	654.532	382.087	199.892
Combinación Metropolitana	3.888.289	2.778.657	2.844.896
Trabajadores Inter	184.280	130.825	130.228
Boleto militar	778.021	450.620	288.680
Promedio diario	708.527	443.724	469.079
Variación del promedio diario anual	1,1%	-37,4%	5,7%

Fuente: Intendencia de Montevideo (IM), División Tránsito y Transporte.

(1): Los boletos estudiantiles de categorías A y B están juntos.

#### 4.7.8 - Parque ferroviario rodante disponible, por año, según tipo de material (promedio anual)

Tipo de material	2019	2020	2021
Tractivo de línea principal	9	9	9
Locomotoras diésel	1	1	1
Ferrobuses	1	1	1
DMUs	7	7	7
Tractivo de maniobras	3	3	3
Locomotoras diésel	3	3	3
Remolcado de pasajeros	12	12	12
Salones metálicos	6	6	6
Salones trenes ganz	6	6	6
Remolcado de cargas (1) (5)	512	579	553
Vagones multiuso AOI (3)	73	77	77
Vagones multiuso AOB (3)	232	288	276
Vagones portacontenedores (4)	115	150	146
Vagones tanque	75	47	47
Vagones tolvas (2)	17	17	7

Fuente: Administración de Ferrocarriles del Estado (AFE).

(1): Se incluyen vagones que AFE transfirió a Servicios Logísticos Ferroviarios (SeLF) como aporte de capital.

(2): Vagones para transporte de cemento portland, clinker y piedra. No se incluyen vagones propiedad de clientes de AFE.

(3): Desde el año 2017 se sustituyen los nombres de los Vagones: "cubiertos 4 ejes" por " multiuso AOI" y "graneleros" por "multiuso AOB", por considerarlos mas descriptivos.

(4): Desde el año 2017 al 2018 aumentó por inclusión de vagones portarolos. No figuraban por no trasportar rolos desde el año 2009 - 2010 aproximadamente.

(5): Para los años previos e incluido 2019 se preparaba la información en base a la Planilla de disponibilidad diaria de vagones que elaboraba la Gerencia de Operaciones de AFE, con estos datos se calculaba el promedio anual. A partir del 2020, dado que los vagones son propiedad de SeLF, SeLF asumió la responsabilidad de llevar el registro de la disponibilidad del remolcado de carga. Los datos del 2020 fueron informados por SeLF.

#### 4.7.9 - Indicadores del transporte ferroviario, por año, según carga y pasajeros

Carga y pasajeros	2019 (1) (2)	2020 (1) (3)	2021
<b>Carga</b>			
Carga movilizada (miles de toneladas)	282	85	91
Carga distancia (millones de toneladas kilómetros)	52	10	13
Distancia promedio de viaje (kilómetros)	194	101	139
Carga promedio por tren (toneladas)	246	371	336
<b>Pasajeros</b>			
Pasajeros movilizados (miles de pasajeros)	133	9	8
Pasajeros distancia (millones de pasajeros kilómetros)	4	0,5	0,4
Distancia promedio de viaje (kilómetros)	45	52	50
Pasajeros promedio por tren (pasajeros)	58	28	43

Fuente: Administración de Ferrocarriles del Estado (AFE).

Nota: A partir del 1 de julio del 2015 la facturación a clientes del transporte de cargas comenzó a ser realizada por Servicios Logísticos Ferroviarios (SeLF).

(1): La causa principal de la baja en la carga movilizada y carga distancia se debe al inicio de las obras del Ferrocarril Central desde Montevideo hasta Paso de los Toros que comenzaron en Julio del 2019. Fue cortada de la Línea Rivera, el tramo de Montevideo a Paso de los Toros y toda la línea Río Branco, quedando habilitada la Línea Montevideo- Minas. Permanece liberado en todo el transcurso de las obras el tramo "km. 7 a Peñarol" que permite el tráfico de Clinker.

(2): La causa principal de la baja en los pasajeros movilizados se debe que hasta junio de 2019 corrían 3 líneas de pasajeros de las cuales dos quedaron canceladas hasta que finalicen las obras del Ferrocarril Central. Dichas reducciones fueron la causa principal de la caída de venta de boletos.(3): Pasajeros movilizados y pasajeros distancia bajan debido a que desde enero a mayo la línea Tacuarembó - Rivera corría con un total de 10 frecuencias semanales, de lunes a viernes. A partir del 28 de mayo de 2020 se empezó a correr con 4 frecuencias acortándose el tramo desde Tacuarembó hasta Tranqueras por causas inherentes al Covid 19, situación que se mantuvo el resto del año 2020.

Distancia media: se incrementa porque los puntos de salida y llegada del tren en el norte para los primeros 5 meses del año 2020 fueron Tacuarembó - Rivera. Para el resto del año fue Tacuarembó - Tranqueras. El valor del 2019 contiene los tramos que se venían realizando en el sur que implicaban una distancia mas corta.

La situación mencionada también explica la baja de pasajeros promedio por tren de 2020 con respecto a 2019, dado que en el norte los trenes no circulan llenos, situación que empeoró por causas inherentes al Covid 19.

#### 4.7.10 - Carga transportada en ferrocarril, por año, según principales productos (miles de toneladas)

Principales productos	2019	2020	2021
Mercaderías (1)	262	85	90
Arroz	26	-	-
Cemento	62	81	63
Clinker	-	-	-
Combustible y lubricantes	99	-	-
Madera	11	-	-
Rolos	-	4	26
Piedra caliza	64	-	-

Fuente: Servicios Logísticos Ferroviarios SA (SeLF).

Nota 1: A partir del 1 de julio del 2015 la facturación a clientes del transporte de carga ferroviaria es realizada por Servicios Logísticos Ferroviarios (SeLF). Las cifras informadas corresponden a lo transportado en todo el 2015, es la suma de lo transportado por AFE en el primer semestre más SeLF en el segundo semestre.

Nota 2: La suma de los totales puede no coincidir debido a redondeos en las cifras.

(1): Excluye equipaje y encomiendas.

#### Gráfico 4.7.10 - Total de mercaderías transportadas en ferrocarril, por año

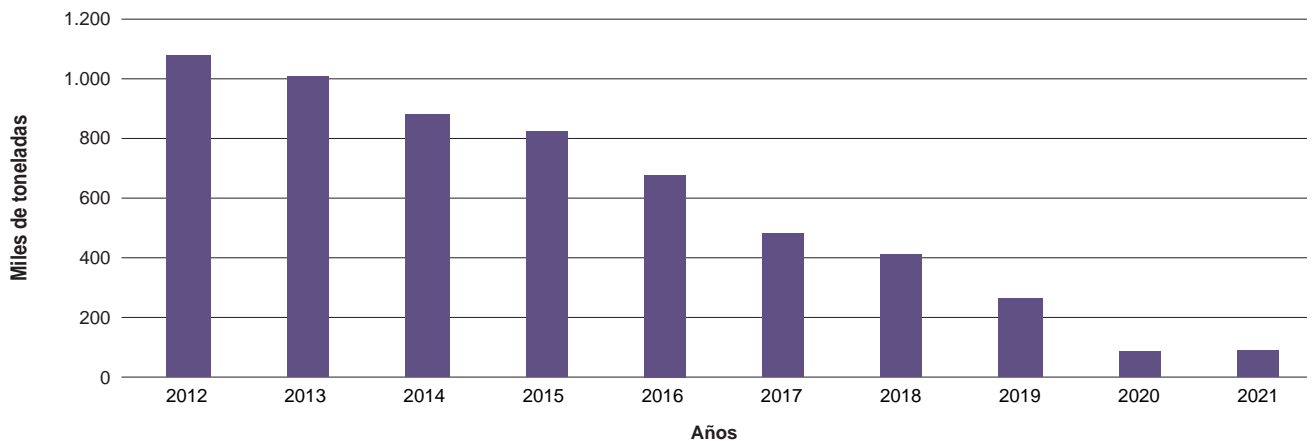

Fuente: Instituto Nacional de Estadística (INE) en base a datos de Servicios Logísticos Ferroviarios SA (SeLF).

#### 4.7.11 - Transporte internacional de cargas por ferrocarril, por año, según paso de frontera (toneladas)

Paso de frontera	2019	2020	2021
Total exportaciones (1)	4.150	4.292	26.280
Puerto de Montevideo	4.150	4.292	26.280

Fuente: Servicios Logísticos Ferroviarios SA (SeLF).

Nota: A partir del 1 de julio del 2015 la facturación a clientes del transporte de carga ferroviaria es realizada por Servicios Logísticos Ferroviarios (SeLF). Las cifras informadas corresponden a lo transportado en todo el 2015, es la suma de lo transportado por AFE en el primer semestre más SeLF en el segundo semestre.

(1): Incluye mercaderías que atraviesan por tren y por combinación tren-camiión.

#### 4.7.12 - Buques entrados al puerto de Montevideo y tonelaje de registro bruto, según año

Año	Buques entrados			Tonelaje de registro bruto (en miles) (1)		
	Ultramar y cabotaje	Pesca	Fluvial pasajeros	Ultramar y cabotaje	Pesca	Fluvial pasajeros
2016	2.217	1.230	694	61.557,4	458,8	3.824
2017	2.289	1.468	685	59.315,1	488,1	3.690
2018	2.018	1.542	681	60.007,0	605,0	3.785
2019	1.927	1.391	684	59.308,5	517,5	3.748
2020	1.787	1.281	218	61.831,1	489,6	1.253
2021	1.860	1.280	195	51.552,4	567,4	1.121

Fuente: Administración Nacional de Puertos (ANP).

(1): El TRB indica el volumen total del buque medido en toneladas Moorson. Una tonelada Moorson equivale a 100 pies cúbicos (2,83 m<sup>3</sup> aproximadamente).

#### 4.7.13 - Cantidad y tonelaje de registro bruto de los buques (1) entrados al puerto de Montevideo, por año, según tipo

Tipo de buque	2020		2021	
	Cantidad	Tonelaje de registro bruto	Cantidad	Tonelaje de registro bruto
Total	3.286	58.205.307	3.335	53.240.454
Cabotaje	164	660.858	198	772.170
Carga general	94	1.116.774	112	1.390.680
Científico	8	27.595	2	3.873
Crucero	100	6.464.954	18	296.967
De guerra	9	39.310	8	18.527
Granelero	183	4.986.627	235	7.196.145
Interior de bahía	28	3.982	25	1.214
Petrolero	31	354.449	62	769.419
Portacontenedor	525	38.314.054	495	36.294.000
Reefer	21	25.434	12	119.476
Remolcador	267	254.345	297	106.631
Roll on roll off	85	3.259.876	99	3.788.944
Otros	1.771	2.697.049	1.772	2.482.408

Fuente: Administración Nacional de Puertos (ANP).

Nota: No se incluyen pesqueros nacionales y travesía Montevideo - Buenos Aires.

(1): Comprende buques de ultramar y cabotaje.

#### 4.7.14 - Movimiento de mercaderías en el puerto de Montevideo, por año, según operación y modalidad de carga (miles de toneladas) (1)

Modalidad de carga	2019		2020		2021	
	Cargadas	Descargadas	Cargadas	Descargadas	Cargadas	Descargadas
Total	7.678	4.155	7.615	4.673	10.161	5.635
En contenedores (2)	4.288	3.188	4.636	3.375	5.425	4.377
Carga general	1.206	300	1.774	307	3.075	334
A granel	2.184	667	1.205	991	1.661	924

Fuente: Administración Nacional de Puertos (ANP).

(1): Se encuentran incluidas las mercaderías en tránsito/transbordo. No se incluyen las mercaderías movilizadas en terminal de hidrocarburos gestionada por ANCAP.

(2): Sin envase.

#### 4.7.15 - Movimiento de carga (exportación) y descarga (importación) en los puertos fluviales del país, según año y puerto (toneladas)

Año y puerto	Total	Importación	Exportación	Tránsito/Transbordo
<b>2019</b>				
<b>Total</b>	<b>3.086.894</b>	<b>459.385</b>	<b>1.187.574</b>	<b>1.439.935</b>
Colonia	4.947	831	3.555	561
Fray Bentos (1)	314.633	8.563	275.070	31.000
Nueva Palmira (2)	2.544.125	411.907	862.199	1.270.019
Juan Lacaze	44.340	-	-	44.340
Paysandú	178.849	38.084	46.750	94.015
<b>2020</b>				
<b>Total</b>	<b>3.020.875</b>	<b>486.068</b>	<b>1.210.734</b>	<b>1.324.073</b>
Colonia	1.897	527	1.212	158
Fray Bentos (1)	340.456	-	298.249	42.207
Nueva Palmira (2)	2.505.597	455.441	799.957	1.250.199
Juan Lacaze	31.509	-	-	31.509
Paysandú	141.416	30.100	111.316	-
<b>2021</b>				
<b>Total</b>	<b>2.957.109</b>	<b>517.578</b>	<b>1.155.926</b>	<b>1.283.606</b>
Colonia	2.338	432	1.831	76
Fray Bentos (1)	296.736	10.406	224.997	61.333
Nueva Palmira (2)	2.523.980	463.425	877.405	1.183.150
Juan Lacaze	39.047	-	-	39.047
Paysandú	95.008	43.315	51.693	-

Fuente: Ministerio de Transporte y Obras Públicas (MTO) - Administración Nacional de Puertos (ANP) y Corporación Navíos SA.

(1): Incluye movimientos Estaciones de Transferencia Flotante.

(2): Terminal Oficial.

#### 4.7.16 - Movimiento de pasajeros en puertos de Montevideo y Resto País en servicios regulares de embarcaciones, por año, según puerto

Puerto	2016	2017	2018
Montevideo - Buenos Aires	540.551	592.766	538.423
Colonia - Buenos Aires	2.065.847	2.268.003	2.151.237
Carmelo - Tigre	71.130	94.930	87.318
Salto - Concordia	4.879	2.170	1.681
Bella Unión - Montecaseros	26.178	21.164	20.501
Nueva Palmira - Tigre	7.110	5.896	5.238

Fuente: Ministerio de Transporte y Obras Públicas (MTO) - Dirección General de Transporte Fluvial y Marítimo.

Nota: Los datos correspondientes a los años 2019, 2020 y 2021 no están disponibles al momento de la edición de esta publicación.

#### 4.7.17 - Movimiento de cargas en vuelos regulares operados en el Aeropuerto Internacional de Carrasco, por año (toneladas)

Año	Total	Entrada	Salida
2016	28.554	15.859	12.695
2017	26.037	15.596	10.441
2018	26.162	14.817	11.345
2019	26.707	14.564	12.143
2020	18.750	8.939	9.811
2021	23.827	12.325	11.502

Fuente: Dirección Nacional de Aviación Civil e Infraestructura Aeronáutica Departamento de Estadísticas (DINACIA).



#### 4.7.18 - Movimiento de pasajeros, por año, según aeropuerto

Año	Total	Internacional de Carrasco	Internacional Punta del Este
2016	2.009.589	1.870.853	138.736
2017	2.249.518	2.102.516	147.002
2018	2.257.733	2.086.154	171.579
2019	2.144.701	1.987.389	157.312
2020	559.954	508.203	51.751
2021	432.046	423.997	8.049

Fuente: Dirección Nacional de Aviación Civil e Infraestructura Aeronáutica Departamento de Estadísticas (DINACIA).

#### 4.7.19 - Terminales telefónicas en servicio, por grandes áreas, según año

Año	Total	Montevideo	Resto País
2011	979.923	...	...
2012	1.010.953	...	...
2013	1.048.445	...	...
2014	1.082.903	...	...
2015	1.106.421	541.163	565.258
2016	1.113.566	543.343	570.223
2017	1.136.977	548.078	588.899
2018	1.153.533	551.741	601.792
2019	1.165.373	556.391	608.982
2020	1.203.473	566.801	636.672
2021	1.235.626	576.872	658.754

Fuente: Unidad Reguladora de Servicios de Comunicaciones (URSEC).

#### 4.7.20 - Servicios de banda ancha fija de acceso a Internet, según año (en miles)

Año	Servicios
2008	244,5
2009	317,0
2010	382,9
2011	472,9
2012	580,7
2013	737,1
2014	840,3
2015	900,9
2016	921,7
2017	949,9
2018	977,4
2019	1.012,5
2020	1.063,7
2021	1.105,5

Fuente: Unidad Reguladora de Servicios de Comunicaciones - (URSEC).

#### 4.7.21 - Terminales telefónicas fijas y celulares en servicio, por año, según tipo

Tipo	2019	2020	2021
Líneas de telefonía fija	1.165.373	1.203.473	1.235.626
Cantidad de suscripciones a la telefonía celular pospagos	1.774.981	1.815.259	1.879.997
Cantidad de suscripciones a la telefonía celular prepagos	2.751.345	2.736.017	2.811.280

Fuente: Unidad Reguladora de Servicios de Comunicaciones (URSEC).



#### 4.7.22 - Kilómetros de fibra óptica instalada, por año, según departamento

Departamento	2019	2020	2021
<b>Total</b>	<b>11.770</b>	<b>11.952</b>	<b>12.138</b>
Montevideo	2.039	2.050	2.060
Resto País	9.731	9.902	10.078
Artigas	452	452	486
Canelones	1.406	1.407	1.411
Cerro Largo	503	543	552
Colonia	659	704	726
Durazno	624	651	699
Flores	53	53	53
Florida	238	248	248
Lavalleja	308	308	309
Maldonado	825	830	877
Paysandú	527	527	529
Río Negro	370	370	370
Rivera	461	461	461
Rocha	729	729	730
Salto	544	546	548
San José	437	438	438
Soriano	552	553	553
Tacuarembó	714	753	758
Treinta y Tres	329	329	330

Fuente: Unidad Reguladora de Servicios de Comunicaciones (URSEC).

Gráfico 4.7.22 - Kilómetros de fibra óptica instalada, según departamento - 2021

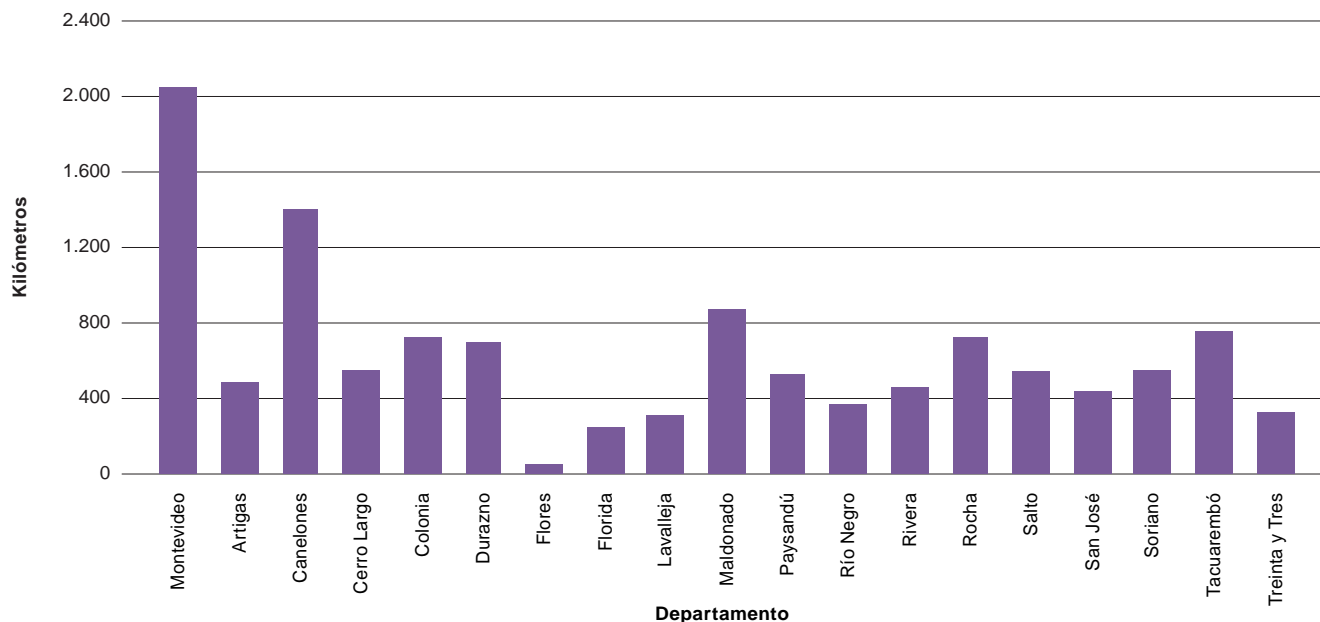

Fuente: Instituto Nacional de Estadísticas (INE) en base a datos de la Unidad Reguladora de Servicios de Comunicaciones (URSEC).



## 4.8 Turismo

4.8



#### 4.8.1 - Visitantes ingresado a Uruguay, días de estadía y gasto, según nacionalidad - 2021

Nacionalidad	Total de visitantes	Días de estadía	Gasto en U\$S corrientes		
			Total U\$S	P/persona	P/p día
<b>Total</b>	<b>233.536</b>	<b>7,2</b>	<b>179.373.938</b>	<b>768,1</b>	<b>106,1</b>
Uruguayos	35.171	10,01	19.141.150	544,2	54,4
Argentinos	123.007	6,96	93.823.077	762,7	109,6
Brasileños	58.325	5,85	49.383.892	846,7	144,8
Paraguayos	2.243	9,45	2.897.133	1.291,6	136,7
Chilenos	1.625	4,80	550.929	339,0	70,7
Norteamericanos	2.327	8,49	2.319.284	996,7	117,3
Resto de América	5.458	5,12	4.962.828	909,3	177,5
Europa	5.380	12,63	6.295.645	1.170,2	92,6
Otros - sin datos	..	..	..	..	..

Fuente: Ministerio de Turismo - Encuesta de Turismo Receptivo y Cruceros.

Nota: Debido a la pandemia y el consiguiente cierre de fronteras, las Encuestas de Turismo Receptivo fueron suspendidas a partir del 13 de marzo del 2020 y retomadas de forma parcial a partir de Noviembre 2021.

#### 4.8.2 - Visitantes ingresados a Uruguay, por año, según motivo de viaje

Motivo de viaje	2019	2020	2021
<b>Total</b>	<b>3.220.602</b>	<b>..</b>	<b>233.536</b>
Visita a familiares o amigos	631.128	..	56.216
Recreativo - paseo	2.035.383	..	110.846
Negocios y motivos profesionales	209.189	..	18.551
Congreso, seminario, estudio	11.714	..	170
Salud	11.196	..	89
Tránsito	139.903	..	6.223
Otros - sin Datos	182.089	..	41.441

Fuente: Ministerio de Turismo - Encuesta de Turismo Receptivo y Cruceros.

Nota: Debido a la pandemia y el consiguiente cierre de fronteras, las Encuestas de Turismo Receptivo fueron suspendidas a partir del 13 de marzo del 2020 y retomadas a partir de Noviembre 2021.

#### 4.8.3 - Visitantes ingresados a Uruguay, días de estadía y gasto, según zona de destino - 2021

Zona de destino	Total de visitantes	Días de estadía	Gasto en U\$S corrientes		
			Total U\$S	P/persona	P/p día
<b>Total</b>	<b>233.536</b>	<b>7,2</b>	<b>179.373.938</b>	<b>768,1</b>	<b>106,7</b>
Punta del Este	60.840	8,69	74.854.294	1.230,3	141,6
Colonia	18.981	4,23	5.517.473	290,7	68,7
Montevideo	90.184	6,99	70.767.315	784,7	112,3
Costa de Oro	11.732	8,01	5.155.869	439,5	54,9
Piriápolis	9.930	10,2	10.078.347	1.014,9	100,0
Costa de Rocha	10.180	7,8	4.785.535	470,1	60,4
Litoral Termal	12.451	7,6	4.780.929	384,0	50,7
Tránsito	6.223	0,7	255.148	41,0	58,6
Otros - sin datos	13.015	6,5	3.179.028	244,3	37,5

Fuente: Ministerio de Turismo.

Nota: Debido a la pandemia y el consiguiente cierre de fronteras, las Encuestas de Turismo Receptivo fueron suspendidas a partir del 13 de marzo del 2020 y retomadas a partir de Noviembre 2021.

#### 4.8.4 - Visitantes ingresados a Uruguay, por año, según alojamiento utilizado

Alojamiento utilizado	2019	2020	2021
<b>Total</b>	<b>3.220.602</b>	<b>..</b>	<b>233.536</b>
Hotel – hostel	1.313.865	..	85.010
Vivienda propia	220.285	..	37.311
Vivienda arrendada	421.667	..	17.887
Vivienda familia o amigos	969.451	..	75.486
Camping	33.011	..	1.219
Sin alojamiento	161.341	..	5.209
Apart hotel	49.943	..	1.168
Tiempo compartido	5.380	..	144
Otros - sin Datos	45.659	..	10.102

Fuente: Ministerio de Turismo.

Nota: Debido a la pandemia y el consiguiente cierre de fronteras, las Encuestas de Turismo Receptivo fueron suspendidas a partir del 13 de marzo del 2020 y retomadas a partir de Noviembre 2021.

#### 4.8.5 - Ingresos y egresos de divisas del país por concepto de turismo, según año

Año	Ingresos brutos por turismo receptivo (1)	Expresado en millones de dólares corrientes	
		Egresos brutos por turismo emisor	Ingresos netos por turismo (2)
2009	1.320,6	336,1	984,5
2010	1.508,9	419,0	1.089,9
2011	2.203,0	643,7	1.559,3
2012	2.057,5	877,5	1.180,0
2013	1.899,1	1.311,9	587,2
2014	1.731,1	1.356,1	375,0
2015	1.772,0	1.161,9	610,1
2016	1.835,3	915,0	920,3
2017	2.344,0	1.098,5	1.245,5
2018	2.163,0	1.047,0	1.116,0
2019	1.763,7	1.200,5	563,2
2020	..	..	..
2021	180,0	100,0	80,0

Fuente: Ministerio de Turismo - Encuesta de Turismo Receptivo y Cruceros.

Nota 1 : Estimaciones del Banco Central del Uruguay (BCU).

Nota 2: Debido a la pandemia y el consiguiente cierre de fronteras, las Encuestas de Turismo Receptivo fueron suspendidas a partir del 13 de marzo del 2020 y retomadas a partir de Octubre 2021.

(1): Ingresos por turismo incluye ingresos por cruceros a partir de 2005.

(2): Ingresos netos por turismo = saldo de la balanza turística.

#### 4.8.6 - Ingresos por turismo, producto bruto interno (PBI) y relación entre ambos, según año (millones de dólares corrientes)

Año	Ingresos por turismo (1)	Producto bruto interno (PBI)*	Ingresos por turismo/PBI en porcentaje
2009	1.320,6	31.661	4,2
2010	1.508,9	40.285	3,7
2011	2.203,0	47.963	4,6
2012	2.076,3	51.263	4,1
2013	1.921,5	57.530	3,3
2014	1.731,1	57.236	3,0
2015	1.772,0	57.236	3,1
2016	1.835,3	57.287	3,2
2017	2.344,0	64.223	3,6
2018	2.163,0	64.431	3,4
2019	1.763,7	61.176	2,9
2020	..	53.575	..
2021	179,0	59.288	0,3

Fuentes: Ministerio de Turismo, Banco Central del Uruguay (BCU) y Uruguay XXI.

Nota: Debido a la pandemia y el consiguiente cierre de fronteras, las Encuestas de Turismo Receptivo fueron suspendidas a partir del 13 de marzo del 2020 y retomadas a partir de Octubre 2021.

(1): Incluye alquileres imputados a propietarios no residentes e ingresos por cruceros.





**CAPÍTULO 5**  
**ACTIVIDAD FINANCIERA**

- 5.1 Sistema Financiero
- 5.2 Seguros



El capítulo 5 presenta datos referentes a la actividad financiera del país, saldos de los depósitos de moneda extranjera y tasas de interés, también presenta datos de seguros importe de las primas e inversiones en activos financieros consolidados y datos del mercado asegurador.

Los organismos que intervinieron fueron: Banco Central del Uruguay (BCU) - Superintendencia de Servicios Financieros.



**DESCARGAR**  
ARCHIVOS DEL CAPÍTULO

### SALDOS AL 31 DE DIC. DE LOS ACTIVOS

Reservas Internacionales Brutas (miles de pesos)

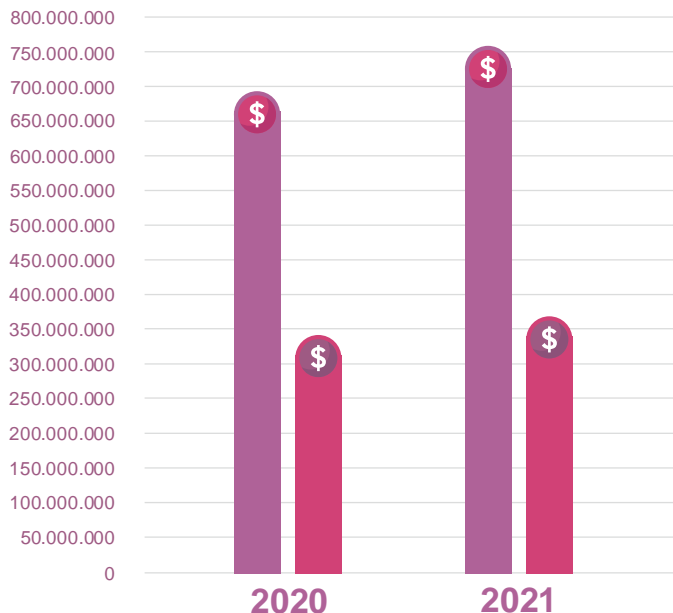

Banco Central (BCU)



Sistema Bancario



### SALDOS AL 31 DE DIC. DE LOS PASIVOS

pasivos con el sector bancario (miles de pesos)

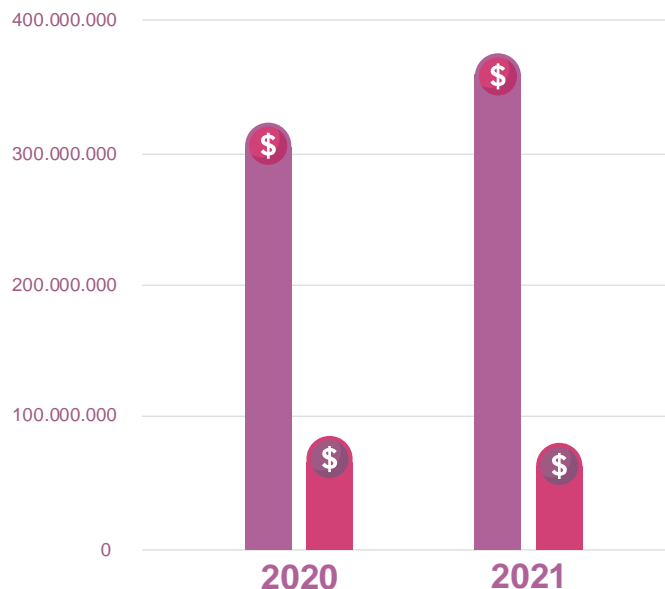

Banco Central (BCU)



Sistema Bancario



### TASAS DE INTERÉS A FIN DE PERÍODO

operadas por los bancos privados, según tipo (tasas efectivas anuales) - 2021

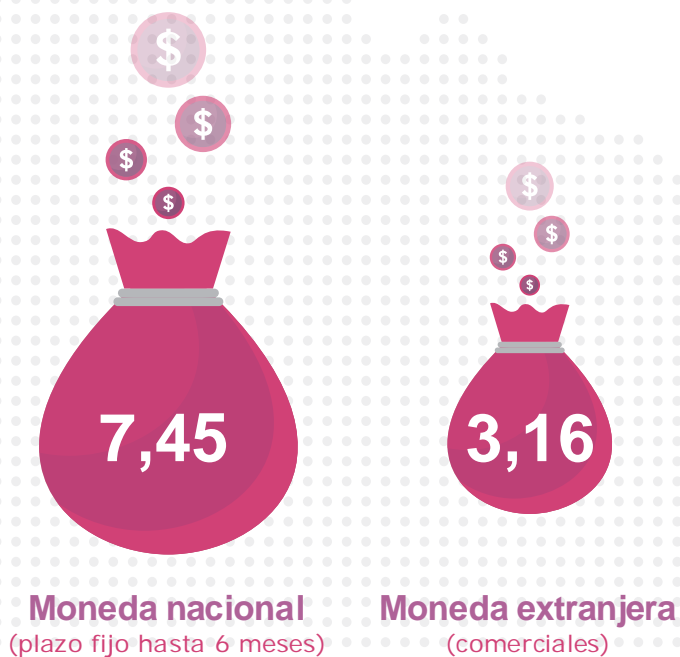

Moneda nacional (plazo fijo hasta 6 meses)

Moneda extranjera (comerciales)

### SALDOS DE DEPÓSITOS EN MONEDA EXTRANJERA

al 31 de diciembre de 2021 del Sector Privado no bancario, Empresas Públicas y Gobiernos Departamentales en el sistema bancario e IFES, por residencia (millones de dólares)



Depósitos en Moneda Extranjera de residentes

24.364

8.588

Depósitos a la vista

Depósitos en Caja de ahorro

14.438

1.297

Depósitos a plazo fijo

Certificados de depósito

41

3.457

Depósitos en Moneda Extranjera de no residentes



## 5.1 Sistema Financiero

5.1



### 5.1.1 - Saldos al 31 de diciembre de los activos, por sector institucional, según año y clase de activo (miles de pesos)

Clase de activo	Banco Central (BCU)	Sistema bancario
<b>2020</b>		
<b>Total</b>	<b>943.056.426</b>	<b>1.772.740.670</b>
Reservas Internacionales Brutas	686.633.300	327.548.247
Otros activos externos	83.006.199	251.122.396
Monedas y billetes nacionales	...	22.513.797
Créditos al sector bancario	697.705	319.504.738
Al Banco Central del Uruguay	...	319.504.738
Al sistema bancario	697.705	...
Créditos al sector privado residente	1.621.524	626.010.558
Créditos al sector público no financiero	160.989.837	93.555.892
Otros activos	10.107.862	132.485.041
<b>2021</b>		
<b>Total</b>	<b>991.984.318</b>	<b>2.024.533.170</b>
Reservas Internacionales Brutas	757.711.474	359.132.928
Otros activos externos	84.743.793	310.755.472
Monedas y billetes nacionales	...	24.462.309
Créditos al sector bancario	697.666	356.572.125
Al Banco Central del Uruguay	...	356.572.125
Al sistema bancario	697.666	...
Créditos al sector privado residente	1.638.991	705.608.965
Créditos al sector público no financiero	142.205.925	112.168.100
Otros activos	4.986.469	155.833.270

Fuente: Banco Central del Uruguay (BCU).

### 5.1.2 - Saldos al 31 de diciembre de los pasivos, por sector institucional, según año y clase de pasivo (miles de pesos)

Clase de pasivo	Banco Central (BCU)	Sistema Bancario
<b>2020</b>		
<b>Total</b>	<b>943.056.426</b>	<b>1.772.740.670</b>
Pasivos externos	64.259.120	184.030.980
Monedas y billetes emitidos	93.175.469	...
Pasivos con el sector bancario	319.504.738	697.705
De Banco Central del Uruguay	319.504.738	...
Del sistema bancario	...	697.705
Depósitos del sector privado residente	278.723	1.228.666.526
Pasivos con el sector público no financiero	76.030.032	60.177.478
Letras de regulación monetaria en poder de residentes	264.977.031	...
Patrimonial y resultados netos	69.592.905	184.210.161
Otros pasivos	55.238.408	114.957.821
<b>2021</b>		
<b>Total</b>	<b>991.984.318</b>	<b>2.024.533.170</b>
Pasivos externos	79.034.956	193.040.975
Monedas y billetes emitidos	102.370.597	...
Pasivos con el sector bancario	356.572.125	697.666
De Banco Central del Uruguay	356.572.125	...
Del sistema bancario	...	697.666
Depósitos del sector privado residente	176.306	1.412.077.076
Pasivos con el sector público no financiero	77.836.528	96.445.105
Letras de regulación monetaria en poder de residentes	286.503.495	...
Patrimonial y resultados netos	47.721.608	192.938.332
Otros pasivos	41.768.704	129.334.016

Fuente: Banco Central del Uruguay (BCU).

### 5.1.3 - Saldos al fin del período de los principales agregados monetarios (millones de pesos) - 2021

Tipo de activo	Marzo	Junio	Setiembre	Diciembre
1.- Emisión	91.461	93.041	90.872	102.371
2.- Circulante en poder del sistema bancario	19.532	22.445	21.551	24.462
3.- Circulante fuera del sistema bancario = (1) - (2)	71.928	70.596	69.321	77.908
4.- Depósitos vista en Moneda Nacional (incluye depósitos vista y overnight m.n. de instituciones no bancarias en el BCU)	127.021	123.119	128.525	141.513
5.- M1 = (3) + (4)	198.949	193.714	197.846	219.421
6.- Depósitos en caja de ahorro en Moneda Nacional	122.631	116.322	114.965	130.658
7.- M1' = (5) + (6)	321.581	310.036	312.810	350.079
8.- Depósitos plazo en Moneda Nacional	98.799	106.329	102.145	104.684
9.- M2 = (7) + (8)	420.380	416.365	414.955	454.763
10.- Depósitos de ahorro previo	9.883	9.980	10.072	10.142
11.- M2' = (9) + (10)	430.263	426.345	425.027	464.905
12.- Depósitos en moneda extranjera de residentes	1.023.924	1.052.339	1.072.830	1.088.956
13.- M3 = (11) + (12)	1.454.187	1.478.684	1.497.857	1.553.861

Fuente: Banco Central del Uruguay (BCU).

Nota: (M1) Es la suma del circulante fuera del sistema bancario, más los depósitos a la vista en Moneda Nacional.  
(M1') Es la suma de M1 más los depósitos en caja de ahorro en Moneda Nacional.  
(M2) Es la suma de M1' más los depósitos a plazo fijo en Moneda Nacional (incluye los certificados de depósitos).  
(M2') Es la suma de M2 más los depósitos de ahorro previo.  
(M3) Es la suma de M2' más los depósitos en moneda extranjera de residentes.



#### 5.1.4 - Saldos de depósitos en Moneda Extranjera al 31 de diciembre de cada año del Sector Privado no bancario, Empresas Públicas y Gobiernos Departamentales en el sistema bancario e IFES, por residencia (millones de dólares)

Tipo de instrumento	2019	2020	2021
<b>Depósitos en Moneda Extranjera de residentes</b>	19.448	21.922	24.364
Depósitos a la vista	6.226	7.373	8.588
Depósitos en caja de ahorro	11.543	13.094	14.438
Depósitos a plazo fijo	1.464	1.395	1.297
Certificados de depósito	215	60	41
<b>Depósitos en Moneda Extranjera de no residentes</b>	3.142	3.451	3.457

Fuente: Banco Central del Uruguay (BCU).

#### 5.1.5 - Tasas de interés a fin de período operadas por los bancos privados, según tipo (tasas efectivas anuales) - 2021

Tipo	Promedio anual	Marzo	Junio	Setiembre	Diciembre
<b>Tasas activas</b>					
Moneda Nacional (plazo fijo hasta 6 meses)	7,45	7,39	6,86	7,15	8,34
Moneda Extranjera (comerciales)	3,16	3,31	3,11	3,17	3,17
<b>Tasas pasivas</b>					
<b>Moneda Nacional</b>					
1 a 367 días (plazo fijo)	3,97	4,01	3,78	4,10	4,46
Caja de ahorros	0,04	0,03	0,03	0,03	0,06
<b>Moneda Extranjera</b>					
1 a 6 meses (plazo fijo)	0,08	0,09	0,08	0,08	0,08
Caja de ahorros	0,001	0,002	0,002	0,001	0,001

Fuente: Banco Central del Uruguay (BCU).

Nota: Corresponde al promedio ponderado de las tasas informadas por las instituciones bancarias que operaron efectivamente en cada instrumento financiero.

## 5.1.6 - Principales variables del mercado de valores, por mes, según tipo de valores (millones de dólares) - 2021

Instrumento	Total	Ene	Feb	Mar	Abr	May	Jun	Jul	Ago	Sep	Oct	Nov	Dic
<b>Operativa de valores de oferta pública</b>	<b>48.385,32</b>	3.506,05	4.176,53	4.791,30	3.136,17	3.699,41	5.046,77	4.803,43	4.364,67	3.953,90	3.908,35	3.165,33	3.833,40
<b>Mercado primario (1)</b>	<b>39.105,10</b>	2.834,08	3.433,67	4.004,77	2.587,10	3.136,86	4.081,52	3.792,80	3.439,30	3.201,59	3.072,89	2.628,26	2.892,25
<b>BVM</b>	<b>207,15</b>	-	-	-	-	-	-	165,00	-	-	2,15	-	40,00
<b>Sector Privado</b>	<b>207,15</b>	-	-	-	-	-	-	165,00	-	-	2,15	-	40,00
<b>Obligaciones negociables</b>	<b>40,00</b>	-	-	-	-	-	-	-	-	-	-	-	40,00
<b>Fideicomisos Financieros</b>	<b>167,15</b>	-	-	-	-	-	-	165,00	-	-	2,15	-	-
<b>BEVSA</b>	<b>24.567,26</b>	1.630,26	2.375,93	2.754,88	1.775,58	2.317,51	2.794,41	2.063,51	1.996,08	1.999,29	2.013,39	1.567,82	1.278,60
<b>Sector Público</b>	<b>24.398,46</b>	1.630,26	2.375,93	2.670,88	1.769,58	2.317,51	2.794,41	2.053,51	1.979,08	1.989,29	1.993,39	1.547,82	1.276,80
<b>Certificados de depósitos</b>	<b>23.884,27</b>	1.630,26	2.361,06	2.670,88	1.769,58	2.317,51	2.649,57	2.053,51	1.843,87	1.889,65	1.893,39	1.547,82	1.257,17
<b>Obligaciones negociables</b>	<b>99,64</b>	-	-	-	-	-	-	-	-	99,64	-	-	-
<b>Notas de Crédito Hipotecarias</b>	<b>34,50</b>	-	14,87	-	-	-	-	-	-	-	-	-	19,63
<b>Fideicomisos financieros</b>	<b>380,06</b>	-	-	-	-	-	144,84	-	135,22	-	100,00	-	-
<b>Forward de divisas</b>	<b>158,80</b>	-	-	84,00	6,00	-	-	10,00	17,00	-	20,00	20,00	1,80
<b>Sector Público</b>	<b>14.315,11</b>	1.203,82	1.057,74	1.246,38	811,53	819,36	1.283,15	1.564,29	1.443,22	1.197,62	1.057,35	1.060,43	1.570,22
<b>Emisiones fuera de la bolsa</b>	<b>14.330,68</b>	1.203,82	1.057,74	1.249,88	811,53	819,36	1.287,11	1.564,29	1.443,22	1.202,31	1.057,35	1.060,43	1.573,65
<b>Bonos del tesoro / previsual</b>	<b>100,85</b>	-	-	-	-	-	-	-	-	-	-	100,85	-
<b>Letras de tesorería / regulación monetaria</b>	<b>12.269,90</b>	1.053,06	879,14	1.090,27	668,21	638,71	1.160,42	1.440,02	1.329,87	961,18	951,98	843,00	1.254,04
<b>Notas BCU/ Tesoro</b>	<b>1.944,35</b>	150,77	178,61	156,10	143,32	180,64	122,73	124,27	113,35	236,45	105,36	116,58	316,18
<b>Sector Privado</b>	<b>10,89</b>	-	-	3,51	-	-	3,96	-	-	-	-	-	3,43
<b>Obligaciones negociables</b>	<b>15,58</b>	-	-	3,51	-	-	3,96	-	-	4,68	-	-	3,43
<b>Mercado secundario</b>	<b>9.280,23</b>	671,97	742,86	786,53	549,07	562,54	965,25	1.010,63	925,37	752,31	835,47	537,07	941,16
<b>BVM</b>	<b>365,49</b>	21,04	16,89	23,43	71,41	34,11	41,67	22,36	30,95	30,02	20,42	17,74	35,45
<b>Sector Público</b>	<b>173,68</b>	5,69	7,49	15,29	5,27	13,67	15,68	17,02	15,80	28,22	14,26	12,69	22,61
<b>Bonos del tesoro / previsual</b>	<b>-</b>	-	-	-	-	-	-	-	-	-	-	-	-
<b>Emisiones internacionales</b>	<b>89,47</b>	3,24	4,44	12,53	3,74	8,78	5,00	11,18	8,99	10,50	4,42	5,50	11,15
<b>Obligaciones negociables</b>	<b>0,17</b>	-	-	-	-	0,17	-	-	-	-	-	-	-
<b>Fideicomisos Financieros</b>	<b>6,90</b>	1,67	1,65	0,11	0,19	0,09	0,10	0,09	0,94	1,53	0,23	0,15	0,16
<b>Letras de tesorería / regulación monetaria</b>	<b>59,28</b>	0,33	0,48	2,24	1,29	0,61	6,96	4,95	5,22	15,49	8,21	6,15	7,35
<b>Notas BCU / Notas del tesoro</b>	<b>17,87</b>	0,44	0,92	0,41	0,06	4,02	3,62	0,80	0,65	0,69	1,41	0,89	3,96
<b>Sector Privado</b>	<b>185,32</b>	15,33	4,11	8,01	66,13	20,37	25,98	5,24	15,14	1,69	5,86	4,80	12,66
<b>Acciones</b>	<b>3,59</b>	0,13	0,42	0,17	0,08	0,14	0,17	0,22	0,54	0,65	0,31	0,16	0,60
<b>Obligaciones negociables</b>	<b>3,74</b>	0,13	0,16	0,33	0,13	0,21	0,10	0,14	0,25	0,27	0,06	0,31	1,63
<b>Fideicomisos financieros</b>	<b>4,63</b>	0,19	0,14	0,48	0,07	0,14	1,37	0,59	0,69	0,28	0,13	0,30	0,26

## Continuación

Instrumento	Total	Ene	Feb	Mar	Abr	May	Jun	Jul	Ago	Sep	Oct	Nov	Dic
Notas multilaterales	173,37	14,87	3,40	7,03	65,85	19,88	24,33	4,29	13,66	0,50	5,36	4,03	10,17
Valores soberanos extranjeros	6,50	0,03	5,30	0,12	-	0,07	0,01	0,10	0,01	0,11	0,31	0,25	0,18
<b>BEVSA</b>	<b>8.914,73</b>	<b>650,93</b>	<b>725,96</b>	<b>763,11</b>	<b>477,67</b>	<b>528,43</b>	<b>923,58</b>	<b>988,27</b>	<b>894,43</b>	<b>722,28</b>	<b>815,04</b>	<b>519,33</b>	<b>905,71</b>
<b>Sector Público</b>	<b>8.786,30</b>	<b>650,93</b>	<b>725,96</b>	<b>756,54</b>	<b>463,68</b>	<b>502,73</b>	<b>886,97</b>	<b>984,28</b>	<b>870,95</b>	<b>722,28</b>	<b>798,87</b>	<b>519,33</b>	<b>903,78</b>
Bonos del tesoro / previsional	-	-	-	-	-	-	-	-	-	-	-	-	-
Emisiones internacionales	970,29	33,18	65,15	53,38	75,29	82,22	134,89	164,96	45,69	41,99	89,50	101,02	83,02
Letras de tesorería / regulación monetaria	7.694,08	608,46	626,94	702,56	385,48	417,32	745,07	810,63	814,18	676,01	693,09	401,31	813,03
Notas BCU/ Tesoro	121,94	9,30	33,87	0,60	2,91	3,19	7,02	8,70	11,08	4,28	16,28	17,00	7,73
Obligaciones negociables	0,00	-	-	-	-	-	-	-	-	-	-	-	-
<b>Sector Privado</b>	<b>128,43</b>	<b>-</b>	<b>-</b>	<b>6,57</b>	<b>13,99</b>	<b>25,70</b>	<b>36,60</b>	<b>3,99</b>	<b>23,48</b>	<b>-</b>	<b>16,17</b>	<b>-</b>	<b>1,93</b>
Notas multilaterales	120,20	-	-	6,57	11,74	25,70	30,94	3,99	23,16	-	16,17	-	1,93
Otros	8,23	-	-	-	2,25	-	5,67	-	0,32	-	-	-	-
Valores soberanos extranjeros	-	-	-	-	-	-	-	-	-	-	-	-	-
<b>Circulante de valores de la oferta pública</b>	<b>485.840,38</b>	<b>37.858,10</b>	<b>37.524,24</b>	<b>37.447,88</b>	<b>38.148,84</b>	<b>40.688,44</b>	<b>41.243,20</b>	<b>41.362,64</b>	<b>42.408,71</b>	<b>42.631,56</b>	<b>42.065,34</b>	<b>42.395,08</b>	<b>42.066,34</b>
<b>Sector Público</b>	<b>447.391,34</b>	<b>34.977,31</b>	<b>34.663,04</b>	<b>34.577,58</b>	<b>35.200,03</b>	<b>37.713,52</b>	<b>38.105,24</b>	<b>38.175,11</b>	<b>39.093,05</b>	<b>39.147,96</b>	<b>38.507,07</b>	<b>38.800,90</b>	<b>38.430,52</b>
<b>Emisión local</b>	<b>186.564,03</b>	<b>14.917,17</b>	<b>14.692,53</b>	<b>14.709,17</b>	<b>15.253,53</b>	<b>15.232,82</b>	<b>15.558,75</b>	<b>15.616,75</b>	<b>16.267,61</b>	<b>16.367,72</b>	<b>15.928,34</b>	<b>16.152,19</b>	<b>15.867,45</b>
Bonos del tesoro / previsional	11.935,21	988,56	968,84	978,91	988,56	989,77	999,99	989,83	1.025,27	1.023,18	995,39	999,28	987,62
Bonos hipotecarios	-	-	-	-	-	-	-	-	-	-	-	-	-
Letras de tesorería / regulación monetaria	78.285,65	6.565,60	6.394,43	6.418,43	6.434,48	6.453,18	6.580,59	6.511,13	6.719,13	6.794,00	6.467,05	6.551,67	6.395,96
Notas Tesoro	83.317,01	6.313,25	6.285,99	6.285,70	6.787,72	6.742,43	6.921,97	7.056,58	7.376,30	7.406,55	7.343,21	7.466,46	7.330,84
Obligaciones negociables	5.147,89	424,53	419,84	416,81	422,55	424,33	428,50	428,26	443,35	442,06	431,35	435,35	430,94
Fideicomisos financieros / Empresas Públicas	7.878,28	625,23	623,44	609,31	620,21	623,12	627,69	630,95	703,54	701,94	691,34	699,42	722,09
Emisiones internacionales	260.827,31	20.060,14	19.970,51	19.868,41	19.946,50	22.480,70	22.546,49	22.558,36	22.825,44	22.780,24	22.578,73	22.648,71	22.563,08
<b>Sector Privado</b>	<b>38.449,04</b>	<b>2.880,79</b>	<b>2.861,20</b>	<b>2.870,30</b>	<b>2.948,81</b>	<b>2.974,92</b>	<b>3.137,97</b>	<b>3.187,52</b>	<b>3.315,66</b>	<b>3.483,60</b>	<b>3.558,27</b>	<b>3.594,18</b>	<b>3.635,81</b>
Obligaciones negociables (2)	4.210,80	328,10	327,23	325,37	321,00	320,85	325,87	325,92	316,91	413,23	400,60	391,20	414,52
Acciones (3)	2.502,82	244,06	202,59	204,60	204,79	205,65	206,58	200,91	198,80	200,10	214,66	210,26	209,80
Bonos hipotecarios	1.096,48	76,65	90,95	89,67	91,05	89,70	90,56	90,86	93,40	92,79	90,64	91,68	108,53
Fideicomisos financieros / Empresas Privadas	30.638,95	2.231,99	2.240,43	2.250,66	2.331,96	2.358,72	2.514,95	2.569,83	2.706,55	2.777,49	2.852,36	2.901,05	2.902,97

Fuente: Banco Central del Uruguay (BCU) - Superintendencia de Servicios Financieros.

Nota: Debido a que se redondean las cifras, los datos parciales no siempre suman el total correspondiente.

(1): En valores nominales.

(2): Incluye obligaciones negociables con cotización suspendida.

(3): Según información de la Bolsa de Valores de Montevideo. No incluye acciones con cotización suspendida.



## 5.2 Seguros

5.2



### 5.2.1 - Importe de las primas, siniestros y resultado técnico de las aseguradoras del mercado interno, según rama de seguro (millones de pesos) - 31 de diciembre de 2021

Rama de seguro	Primas (1)	Siniestros (2)	Resultado técnico
<b>Total</b>	<b>62.763</b>	<b>-43.568</b>	<b>-2.251</b>
Incendio	1.622	-272	400
Vehículos	14.118	-8.139	-1.011
Robo	972	-196	137
Responsabilidad civil	628	-37	353
Caución	731	-157	270
Transporte	1.028	-181	369
Otros	829	-221	53
Vida	7.021	-1.748	105
Vida previsional	24.196	-26.649	-3.205
Accidentes	10.342	-4.515	1.011
Rurales	1.140	-1.560	-857
Ingeniería	128	42	75
Crédito	2	1	-6
Reaseguros activos	5	62	56

Fuente: Banco Central del Uruguay (BCU) - Superintendencia de Seguros Financieros.

(1): Primas emitidas netas de anulaciones.

(2): Siniestros y gastos de liquidación pagados y pendientes de pago.

### 5.2.2 - Inversiones en activos financieros consolidados, según concepto (millones de pesos) - 31 de diciembre de 2021

Concepto	Consolidado
<b>Total</b>	<b>256.504</b>
Valores públicos emitidos por el Estado Uruguayo (incluye BCU)	187.137
Valores emitidos por empresas uruguayas	26.772
Valores extranjeros	17.644
Valores en instituciones de intermediación financiera	24.130
Préstamos sobre pólizas de vida	285
Valores emitidos por el Banco Hipotecario del Uruguay (oferta pública)	114
Otras inversiones	421

Fuente: Banco Central del Uruguay (BCU) - Superintendencia de Servicios Financieros.

### 5.2.3 - Principales datos del mercado asegurador (millones de pesos) - 31 de diciembre de 2021

Activo total	279.211
Pasivo total	244.853
Patrimonio total	34.359
Reserva técnica total	231.506

Fuente: Banco Central del Uruguay (BCU) - Superintendencia de Servicios Financieros.

### 5.2.4 - Empresas operativas y personal ocupado, por tipo - 31 de diciembre de cada año

Rama de seguro	Total	Generales	Mixtas
Empresas operativas	15	6	9
Personal ocupado	2.533	107	2.426

Fuente: Banco Central del Uruguay (BCU) - Superintendencia de Seguros Financieros.





**CAPÍTULO 6**  
**SECTOR PÚBLICO**

6.1 Sector Público



El capítulo 6 presenta datos del Sector Público, estadísticas referentes al Gobierno Central ingresos, egresos, financiamiento, recaudación, gastos y deuda.

Los organismos que intervinieron fueron: Ministerio de Economía y Finanzas (MEF) y Contaduría General de la Nación (CGN).



**DESCARGAR**  
ARCHIVOS DEL CAPÍTULO

### INGRESOS, EGRESOS Y FINANCIAMIENTO DEL GOBIERNO CENTRAL CONSOLIDADO

según concepto (millones de pesos) - 2021







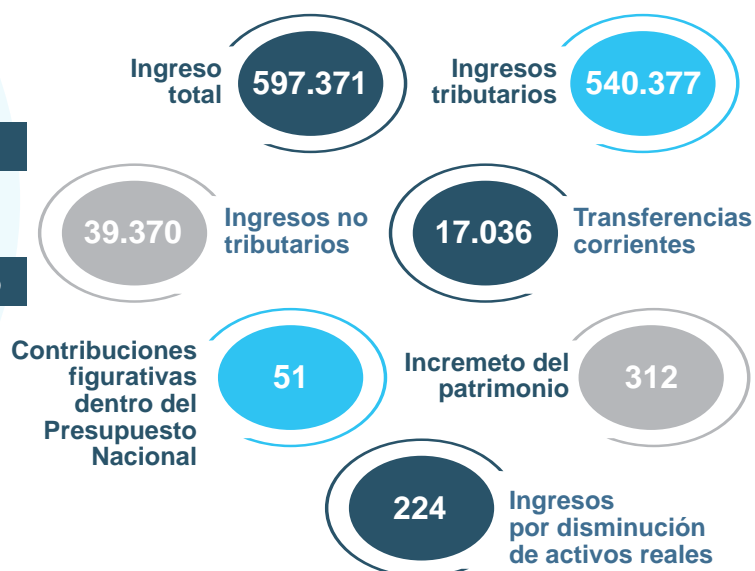















### ESTADO DE RECAUDACIÓN DEL GOBIERNO CENTRAL

según clasificación económica (millones de pesos a valores corrientes) - 2021



### GASTOS DEL GOBIERNO CENTRAL

según área programática (millones de pesos a valores corrientes) - 2021

						Total	685.717
 Vivienda	 Cultura y Deporte	 Servicios Públicos Generales	 Control y Transparencia	 Defensa Nacional	 Infraestructura, Transporte y Comunicaciones	 Transferencias a Gobiernos Subnacionales	
12.669	3.593	85.755	1.150	16.124	23.163	21.113	
 Educación	 Salud	 Trabajo y Empleo	 Administración de Justicia	 Desarrollo Productivo	 Seguridad Pública	 Administración Financiera	
116.067	83.925	2.478	9.386	9.075	33.371	70.445	
 Asuntos Legislativos	 Protección y Seguridad Social	 Ciencia, Tecnología e Innovación	 Medio Ambiente y Recursos Naturales	 Energía	 Registros e Información Oficial	 Seguridad Social	
5.303	28.114	2.482	902	1.193	2.515	156.894	



## 6.1 Sector Público

6.1



# 6.1 Sector Público

A continuación presentamos algunas consideraciones a tener en cuenta para comprender mejor los cuadros presentados en este sub-capítulo.

La información es proporcionada por el Ministerio de Economía y Finanzas (MEF) a través de la Contaduría General de la Nación (CGN)

## Glosario de términos

**Gobierno Central:** Órganos u Organismos de la Administración Pública que cumplen las funciones tradicionales del Estado y están sometidos a un régimen uniforme y centralizado en materia presupuestal, de ordenamiento financiero y hacendístico (incluye los incisos 1 al 26 del Presupuesto Nacional vigentes al 31/12/82).

**Gobierno Central Consolidado:** Comprende al Gobierno Central y a todos los órganos y organismos integrantes del sistema público de la Seguridad Social.

**Gobierno General:** Comprende al Gobierno Central Consolidado y los Gobiernos Departamentales.

**Ingreso o recurso público:** Entrada por pagos no recuperables, con contraprestación o sin ella, de naturaleza tributaria o no tributaria, percibida por una persona de derecho público.

**Ingreso o recurso público de naturaleza tributaria:** Prestación pecuniaria que el Estado exige, en ejercicio de su poder de imperio, con el objeto de obtener recursos para el cumplimiento de sus fines (Código Tributario Art.10 inciso 1). Comprende: impuestos, tasas y contribuciones especiales.

**Ingreso o recurso público de naturaleza no tributaria:** Entrada de carácter no coactivo del Estado, que éste obtiene explotando, vendiendo o arrendando su patrimonio e ingresos provenientes de la aplicación de sanciones. Comprende entradas originadas en las actividades que desarrolla el Sector Público fundamentalmente a través de las Empresas Públicas como así mismo los recursos correspondientes a personas de derecho público en cuanto implican una contraprestación (precio) o una transferencia unilateral.

**Gasto público:** Egreso no recuperable, con o sin contraprestación, para fines corrientes o de capital, efectuados por una persona de derecho público.

**Gasto público corriente:** Egresos en remuneraciones, prestaciones sociales, servicios y bienes de consumo que contribuyen al normal funcionamiento y cometidos de las administraciones públicas.

**Gasto público de capital:** Egresos para la adquisición de activos fijos e intangibles, incluyendo tierras y edificios, con excepción de aquellos destinados a fines militares. Estos gastos representan un incremento directo del patrimonio público.

**Gasto de inversión (concepto utilizado en el Plan de Inversiones):** Se considera como inversión real todo gasto para la producción, adquisición, reposición o ampliación de activos cuya vida útil exceda el ejercicio anual, destinados a la elaboración de bienes y prestación de servicios.

**Deuda pública:** Es el saldo de las obligaciones de la Administración Pública con residentes y no residentes, que se originan por la obtención de préstamos o la emisión de valores públicos.

**Deuda pública externa:** Es el saldo de las obligaciones asumidas por la Administración Pública con no residentes. Incluye deudas con Gobiernos Extranjeros, Organismos Multinacionales, Instituciones Financieras extranjeras y el circulante de valores públicos en moneda extranjera emitidos por el Gobierno, con excepción de la tenencia de los mismos por Bancos de Depósito.





### 6.1.1 - Estado de resultados del Gobierno Central, por año, según conceptos (millones de pesos a valores corrientes)

Conceptos	2019	2020	2021
<b>Recursos</b>	494.021	521.036	597.371
<b>Tributarios</b>	438.630	466.804	540.377
No tributarios	37.752	32.907	39.370
Otros recursos	17.639	21.325	17.624
<b>Egresos</b>	585.821	630.034	685.717
<b>Funcionamiento</b>	550.802	596.789	644.353
Inversiones	35.019	33.245	41.363
<b>Resultado de la Ejecución Presupuestal del Ejercicio</b>	-91.800	-108.998	-88.346
<b>Otras erogaciones</b>	23.193	35.474	28.424
Partida a regularizar	-852	-451	-1.743
<b>Resultados extraordinarios</b>	24.045	35.925	30.167
Diferencia de cotización emisiones	5.546	2.722	3.738
Fideicomiso Banco Hipotecario del Uruguay	-3.587	-1.539	1.779
Diferencia recompra Bonos del Tesoro	23.833	35.139	30.377
Diferencia Cotización Canje Bonos del Tesoro	-2.077	-634	-467
Otros resultados extraordinarios	330	237	-5.260
Resultados extraordinarios-Fondo COVID-19	..	-23.662	-40.269
<b>Resultado del Gobierno Central</b>	-68.607	-97.186	-100.191
<b>Financiamiento</b>	68.607	97.186	100.191
Disponibilidad	22.507	43.259	15.322
Deuda pública neta	52.579	106.216	97.924
Deuda presupuestal neta	4.624	2.168	11.400
Variaciones otros activos y pasivos	-11.103	-54.457	-24.455

Fuente: Contaduría General de la Nación (CGN) "Rendición de Cuentas y Balance de Ejecución Presupuestal, Tomo I Cuadro I".

Nota: Los valores expresados siguen el criterio de lo percibido en el caso de los ingresos y de lo devengado en el caso de los egresos.

### 6.1.2 - Ingresos, egresos y financiamiento del Gobierno Central consolidado, por año, según concepto (millones de pesos)

Concepto	2019	2020	2021
<b>Ingresos</b>	592.974	608.984	625.300
Ingresos brutos Gobierno Central	464.570	495.111	511.733
Ingresos brutos BPS	183.721	172.470	184.393
Certificados DGI	-46.105	-49.266	-59.813
Certificados BPS	-9.211	-9.330	-11.013
<b>Egresos</b>	572.522	723.532	783.705
Remuneraciones	109.542	117.905	124.856
Gastos no personales	77.829	88.481	115.611
Pasividades	205.502	226.047	243.722
Transferencias	179.648	202.422	214.207
Inversiones	29.216	28.635	29.003
Intereses deuda pública	51.661	60.042	56.306
<b>Resultado</b>	-60.424	-114.548	-158.405
<b>Financiamiento</b>	60.424	114.548	158.405

Fuente: Ministerio de Economía y Finanzas (MEF) - Asesoría Macroeconómica.

Nota: Datos con criterio caja.

### 6.1.3 - Ingresos del Gobierno Central, por año, según organismo recaudador (millones de pesos a valores corrientes)

Organismo recaudador	2019	2020	2021
<b>Total</b>	<b>495.376</b>	<b>522.495</b>	<b>597.370</b>
<b>Total grandes recaudadores</b>	<b>453.371</b>	<b>482.078</b>	<b>555.521</b>
Tesorería General de la Nación	888	397	802
Dirección General Impositiva	409.957	436.940	505.101
Dirección Nacional de Aduanas	14.934	15.574	20.149
Dirección Nacional de Loterías y Quinielas	510	464	614
Casinos	1.656	-	734
Banco Central del Uruguay	11.320	11.871	8.239
Banco de la República	14.106	16.832	19.883
<b>Total de Incisos</b>	<b>40.358</b>	<b>38.795</b>	<b>40.059</b>
<b>Total de Cajas Paraestatales</b>	<b>1.647</b>	<b>1.622</b>	<b>1.790</b>

Fuente: Contaduría General de la Nación (CGN) "Rendición de Cuentas y Balance de Ejecución Presupuestal, Tomo IV Cuadro V".

Nota: Los valores expresados siguen el criterio de lo percibido en el caso de los ingresos.

### 6.1.4 - Estado de recaudación del Gobierno Central, por año, según clasificación económica (millones de pesos a valores corrientes)

Clasificación económica	2019	2020	2021
<b>Ingreso total</b>	<b>495.376</b>	<b>522.495</b>	<b>597.371</b>
<b>Ingresos tributarios</b>	<b>439.922</b>	<b>468.194</b>	<b>540.377</b>
Impuestos directos	180.884	191.887	214.539
Impuesto sobre la renta y utilidades	140.495	148.012	166.867
Impuesto sobre la propiedad	25.972	27.338	30.428
Impuesto s/ nómina y fuerza de trabajo	2.107	2.456	2.247
Otros impuestos directos	12.310	14.081	14.998
Impuestos indirectos	248.787	265.683	313.095
Impuesto sobre bienes y servicios	234.591	251.058	295.013
Impuestos sobre espectáculos y juegos de azar	101	95	102
Impuestos sobre el comercio exterior	12.848	13.299	16.502
Otros impuestos indirectos	1.247	1.231	1.479
Tasas	10.251	10.624	12.743
<b>Ingresos no tributarios</b>	<b>37.752</b>	<b>32.908</b>	<b>39.370</b>
Ingresos no tributarios por venta de bienes y servicios	28.372	26.773	30.537
Rentas de la propiedad	843	465	1.506
Concesiones	2.409	681	2.427
Multas, sanciones y recargos	2.599	2.221	2.363
Otros ingresos no tributarios	3.529	2.768	2.536
<b>Transferencias corrientes</b>	<b>17.233</b>	<b>20.446</b>	<b>17.036</b>
Transferencias corrientes del sector público	17.201	20.446	17.036
De Entes Autónomos y Servicios Descentralizados financieros	6.853	9.764	10.450
De Entes Autónomos y Servicios Descentralizados no financieros	10.348	10.682	6.586
De Gobiernos Departamentales	-	-	-
Transferencias corrientes del Sector Público no estatal	32	-	-
<b>Ingresos por disminución de activos reales</b>	<b>91</b>	<b>74</b>	<b>224</b>
Disminución de edificios, instalaciones, tierras y terrenos	36	6	23
Disminución de vehículos	49	65	200
Disminución de otros activos	6	3	1
<b>Incremento del patrimonio</b>	<b>315</b>	<b>804</b>	<b>312</b>
<b>Contribuciones figurativas dentro del Presupuesto Nacional</b>	<b>63</b>	<b>69</b>	<b>51</b>

Fuente: Contaduría General de la Nación (CGN) "Rendición de Cuentas y Balance de Ejecución Presupuestal, Tomo IV Cuadro II".

Nota: Los valores expresados siguen el criterio de lo percibido.

## 6.1.5 - Ingresos tributarios del Gobierno Central, por año, según ingresos (millones de pesos a valores corrientes)

Ingresos	2019	2020	2021
<b>Ingresos tributarios</b>	<b>439.922</b>	<b>468.194</b>	<b>540.377</b>
<b>Impuestos directos</b>	<b>180.884</b>	<b>191.887</b>	<b>214.539</b>
Impuesto sobre la renta y utilidades	140.495	148.012	166.867
De las empresas y sociedades de capital	58.977	62.486	72.259
De las personas físicas	81.335	85.161	93.937
Otros impuestos sobre la renta y utilidades	183	365	671
Impuesto sobre la propiedad	25.972	27.338	30.428
Sobre la tenencia de la propiedad de empresa y sociedad de capital	20.231	21.211	23.308
Sobre la tenencia de la propiedad de las personas físicas	707	676	579
Sobre la tenencia de la propiedad específica a inmuebles	3.175	3.331	3.675
Sobre la transferencia de bienes inmuebles	1.859	2.120	2.866
Impuesto sobre nómina y fuerza de trabajo	2.107	2.456	2.247
Otros impuestos directos	12.310	14.081	14.998
<b>Impuestos indirectos</b>	<b>248.787</b>	<b>265.683</b>	<b>313.095</b>
Impuesto sobre bienes y servicios	234.590	251.058	295.013
Sobre ventas, cifra de negocios o valor agregado	192.185	206.457	245.163
Selectivo sobre bienes y servicios	40.019	41.847	48.151
Sobre uso de bienes o licencias para realizar actividades	2.386	2.754	1.698
Impuestos sobre espectáculos y juegos de azar	101	95	102
Impuestos sobre el comercio exterior	12.848	13.299	16.502
Sobre las importaciones	12.086	12.509	15.259
Sobre las exportaciones	762	790	1.243
Otros impuestos indirectos	1.247	1.231	1.479
<b>Tasas</b>	<b>10.251</b>	<b>10.624</b>	<b>12.743</b>
Por concesión de documentos probatorios	8.699	9.136	11.827
Por controles o inspecciones oficiales obligatorias	696	620	249
Por otorgamiento de autorizaciones o concesiones	139	85	101
Por inscripción en los registros públicos	42	39	52
Por actuaciones judiciales y administrativas	251	282	344
Por otorgamiento de privilegios o protección jurídicas especiales	96	102	140
Otras	328	360	30

Fuente: Contaduría General de la Nación (CGN) "Rendición de Cuentas y Balance de Ejecución Presupuestal, Tomo IV Cuadro II".

Nota: Los valores expresados siguen el criterio de lo percibido.

### 6.1.6 - Ingresos no tributarios del Gobierno Central, por año, según ingresos (millones de pesos a valores corrientes)

Ingresos	2019	2020	2021
<b>Ingresos no tributarios</b>	<b>37.752</b>	<b>32.908</b>	<b>39.370</b>
<b>Ingresos no tributarios por venta de bienes y servicios</b>	<b>28.372</b>	<b>26.773</b>	<b>30.537</b>
Agricultura, ganadería, caza, pesca y silvicultura	38	51	83
Servicios de combustible y energía	972	675	979
Explotación de minas, canteras y construcciones	168	209	257
Transporte y comunicaciones	823	509	328
Educación	94	43	28
Sanidad	18.546	19.122	20.624
Orden público y seguridad	2.538	2.838	3.386
Administración	161	161	227
Servicios varios	5.032	3.165	4.627
<b>Rentas de la propiedad</b>	<b>843</b>	<b>465</b>	<b>1.506</b>
Intereses	523	74	1.091
Rentas y alquileres	320	391	416
Concesiones	2.409	681	2.427
<b>Multas, sanciones y recargos</b>	<b>2.599</b>	<b>2.221</b>	<b>2.363</b>
Multas y sanciones	2.252	1.960	1.991
Recargos	347	261	372
<b>Otros ingresos no tributarios</b>	<b>3.529</b>	<b>2.768</b>	<b>2.536</b>

Fuente: Contaduría General de la Nación (CGN) "Rendición de Cuentas y Balance de Ejecución Presupuestal, Tomo IV Cuadro II".

Nota: Los valores expresados siguen el criterio de lo percibido.

### 6.1.7 - Gastos del Gobierno Central, por año, según clasificación económica (millones de pesos a valores corrientes)

Clasificación económica	2019	2020	2021
<b>Total de gastos</b>	<b>587.177</b>	<b>631.492</b>	<b>685.717</b>
<b>Total inversiones</b>	<b>35.019</b>	<b>33.245</b>	<b>41.363</b>
<b>Total funcionamiento</b>	<b>552.158</b>	<b>598.247</b>	<b>644.353</b>
<b>Servicios personales</b>	<b>177.608</b>	<b>191.308</b>	<b>201.829</b>
Bienes de consumo	15.330	16.440	18.717
<b>Servicios no personales</b>	<b>36.507</b>	<b>36.625</b>	<b>39.015</b>
Bienes de uso	56	61	84
<b>Transferencias</b>	<b>261.364</b>	<b>284.262</b>	<b>314.954</b>
Intereses y otros gastos de la deuda	57.817	66.079	65.919
<b>Gastos no clasificados</b>	<b>3.413</b>	<b>3.403</b>	<b>3.785</b>
Gastos figurativos	63	69	51

Fuente: Contaduría General de la Nación (CGN) "Rendición de Cuentas y Balance de Ejecución Presupuestal, Tomo I Cuadro 25".

Nota: Los valores expresados siguen el criterio de lo devengado.

## 6.1.8 - Gastos del Gobierno Central, por año, según área programática (millones de pesos a valores corrientes)

Área programática	2019	2020	2021
<b>Total</b>	<b>587.175</b>	<b>631.493</b>	<b>685.717</b>
Administración de Justicia	9.003	9.031	9.386
Asuntos Legislativos	4.986	5.280	5.303
Ciencia, Tecnología e Innovación	2.107	2.247	2.482
Control y Transparencia	1.049	1.680	1.150
Cultura y Deporte	3.691	3.342	3.593
Defensa Nacional	13.579	14.715	16.124
Desarrollo Productivo	9.417	8.773	9.075
Educación	100.678	106.057	116.067
Infraestructura, Transporte y Comunicaciones	16.221	17.221	23.163
Medio Ambiente y Recursos Naturales	818	809	902
Protección y Seguridad Social	157.182	21.445	28.114
Registros e Información Oficial	2.116	2.056	2.515
Salud	72.881	78.827	83.925
Seguridad Pública	29.253	31.711	33.371
Servicios Públicos Generales	149.177	70.287	85.755
Trabajo y Empleo	2.632	2.517	2.478
Vivienda	11.431	10.927	12.669
Energía	954	1.054	1.193
Seguridad Social	...	153.157	156.894
Administración Financiera	...	70.166	70.445
Transferencias a Gobiernos Subnacionales	...	20.191	21.113

Fuente: Contaduría General de la Nación (CGN) "Rendición de Cuentas y Balance de Ejecución Presupuestal, Tomo III Cuadro III".  
Nota: Los valores expresados siguen el criterio de lo devengado.

## 6.1.9 - Deuda pendiente del Gobierno Central, por año, según clase de tenedor de la deuda (millones de pesos)

Clase de tenedor de deuda	2019	2020	2021
<b>Deuda total</b>	<b>1.285.909</b>	<b>1.550.730</b>	<b>1.747.983</b>
<b>Deuda interna</b>	<b>632.310</b>	<b>726.053</b>	<b>846.744</b>
Otros niveles de gobierno	56.175	91.616	111.820
Autoridad monetaria	152.851	137.010	120.705
Banco de depósito	40.479	43.802	89.899
Otra interna	382.804	453.625	524.320
AFAP	226.689	266.106	322.486
Sector Privado no financiero	45.437	48.569	40.757
Compañías de seguros y bolsa valores	83.117	111.513	134.749
Cajas paraestatales	13.253	11.113	9.996
Acreedores por préstamos	14.308	16.324	16.332
<b>Deuda externa</b>	<b>653.599</b>	<b>824.677</b>	<b>901.239</b>
Instituciones internacionales para desarrollo	99.646	164.441	209.303
Gobiernos extranjeros	488	412	285
Otra externa	553.465	659.824	691.651
Préstamos y anticipos bancarios	907	1.089	37
Bonos	552.558	658.735	691.614

Fuente: Contaduría General de la Nación (CGN) y Banco Central del Uruguay (BCU) "Rendición de Cuentas y Balance de Ejecución Presupuestal, Tomo I".

### 6.1.10 - Deuda pendiente del Gobierno Central, por año, según clase de instrumento (millones de pesos)

Clase de instrumento	2019	2020	2021
<b>Deuda total</b>	<b>1.285.909</b>	<b>1.550.730</b>	<b>1.747.983</b>
<b>Deuda interna</b>	<b>632.310</b>	<b>726.053</b>	<b>846.744</b>
Bonos a largo plazo	603.423	694.240	814.837
Otros pasivos	28.887	31.813	31.907
BCU	9.254	9.652	9.279
BROU	5.325	5.837	6.296
Fideicomisos	14.185	16.185	16.185
Varios	123	139	147
<b>Deuda externa</b>	<b>653.599</b>	<b>824.677</b>	<b>901.239</b>
Bonos a largo plazo	552.558	658.735	691.614
Préstamos a largo plazo	101.041	165.942	209.625

Fuente: Contaduría General de la Nación (CGN) "Rendición de Cuentas y Balance de Ejecución Presupuestal, Tomo I".

### 6.1.11 - Ingresos, egresos y resultado de las empresas del Estado, según concepto (millones de pesos) - 2021

Concepto	Total	AFE (1)	ANCAP (2)	ANP (3)	ANTEL (4)	OSE (5)	UTE (6)	ANV (7)
<b>Ingresos</b>	<b>292.090</b>	<b>58</b>	<b>122.309</b>	<b>8.635</b>	<b>46.707</b>	<b>17.940</b>	<b>95.631</b>	<b>810</b>
Venta de bienes y servicios	284.648	4	120.231	7.373	46.486	17.680	92.062	810
Otros ingresos	7.443	54	2.077	1.261	220	260	3.569	-
Transferencias del Gobierno Central	-	-	-	-	-	-	-	-
<b>Egresos</b>	<b>276.069</b>	<b>-12</b>	<b>120.467</b>	<b>9.454</b>	<b>43.061</b>	<b>16.859</b>	<b>85.344</b>	<b>895</b>
<b>Corrientes</b>	<b>251.562</b>	<b>678</b>	<b>124.737</b>	<b>4.800</b>	<b>32.452</b>	<b>14.332</b>	<b>73.147</b>	<b>1.415</b>
Remuneraciones	19.809	311	2.560	1.201	5.221	3.084	6.900	532
Compras de bienes y servicios	155.272	206	82.417	1.144	13.103	7.164	50.924	314
Intereses	3.404	4	495	87	79	485	2.254	-
Impuestos DGI	63.141	23	37.915	1.762	11.432	2.119	9.689	201
Aportes BPS	9.936	134	1.350	607	2.617	1.480	3.380	368
<b>No corrientes</b>	<b>18.617</b>	<b>-</b>	<b>-4.269</b>	<b>4.256</b>	<b>7.163</b>	<b>2.527</b>	<b>8.940</b>	<b>-</b>
Inversiones	18.617	-	-4.269	4.256	7.163	2.527	8.940	-
Variación de stock de petróleo	-4.893	-	-4.893	-	-	-	-	-
Otras	623	-	623	-	-	-	-	-
Dividendo en efectivo	5.890	-690	-	398	3.446	-	3.256	-520
<b>Resultado</b>	<b>16.021</b>	<b>69</b>	<b>1.841</b>	<b>-819</b>	<b>3.646</b>	<b>1.081</b>	<b>10.287</b>	<b>-85</b>

Fuente: Ministerio de Economía y Finanzas (MEF) - Asesoría Macroeconómica y Contaduría General de la Nación (CGN).

Nota: La suma de los totales puede no coincidir debido a redondeos en las cifras.

(1): Administración de Ferrocarriles del Estado (AFE).

(2): Administración Nacional de Combustibles Alcohol y Portland (ANCAP).

(3): Administración Nacional de Puertos (ANP).

(4): Administración Nacional de Telecomunicaciones (ANTEL).

(5): Administración de las Obras Sanitarias del Estado (OSE).

(6): Administración Nacional de Usinas y Trasmisiones Eléctricas (UTE).

(7): Agencia Nacional de Vivienda (ANV).

**CAPÍTULO 7**  
**SECTOR EXTERNO**

7.1 Sector Externo



El capítulo 7 presenta estadísticas referente al Sector Externo, datos de balanza de pagos, activos externos, deuda externa, indicadores de endeudamiento externo, montos de la deuda externa, intercambio comercial por región y país, extracción y consumo forestal, valor y volumen de importaciones y exportaciones, también se presentan datos de petróleo crudo según país de origen.

Los organismos que intervinieron fueron: Banco Central del Uruguay (BCU), Dirección Nacional de Recursos Acuáticos (DINARA), Instituto Nacional de Carnes (INAC), Instituto Nacional de Vitivinicultura (INAVI), Ministerio de Ganadería, Agricultura y Pesca (MGAP), Dirección Nacional de Energía (DNE), Administración Nacional de Combustibles, Alcohol y Portland (ANCAP).



**DESCARGAR**  
ARCHIVOS DEL CAPÍTULO



### MONTO DE LA DEUDA EXTERNA DEL URUGUAY

según sector institucional (millones de dólares) - 2021



### EXPORTACIÓN DE VINO

según países (litros) - 2021

Brasil	3.771.642
Otros	142.574
Rusia	153.425
EE.UU.	408.332
Polonia	87.642
Suecia	91.665
Reino Unido	161.177
Francia	15.441
Japón	31.392
México	79.686

### INTERCAMBIO COMERCIAL DEL PAÍS

según año (miles de dólares)

Exportaciones FOB	Importaciones CIF	Saldo
2019		
7.680.345	8.245.760	-565.415
2020		
6.863.955	7.564.489	-700.534
2021		
9.535.982	10.320.438	-784.456

### IMPORTACIONES DE PETRÓLEO Y DERIVADOS

millones de dólares - 2021

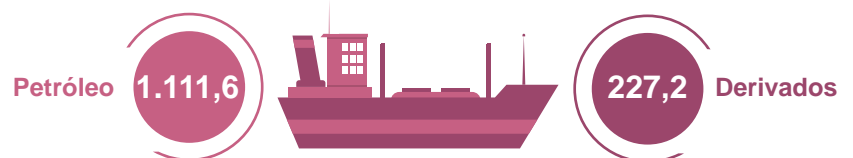

### EXPORTACIONES DE CARNE BOVINA

según destino (miles de dólares) - 2020





## 7.1 Sector Externo

7.1



## 7.1.1 - Balanza de pagos del país, por año, según partida (millones de dólares)

Partida	2019 (*)	2020 (*)	2021 (*)
<b>1. Cuenta Corriente</b>	980	-449	-1.092
<b>1.A. Bienes y Servicios</b>	3.751	2.383	3.810
<b>1.A.a. Bienes</b>	3.075	2.076	3.963
<b>Crédito</b>	11.746	9.924	15.096
<b>Mercancías generales (1.A.a.1)</b>	10.112	8.645	12.064
De los cuales: Soc. principalmente dedicadas a la compraventa	105	60	60
<b>Exportaciones netas de bienes en compra venta (1.A.a.2)</b>	1.634	1.280	3.032
<b>Bienes adquiridos en virtud de compraventa (crédito negativo)</b>	-43.986	-38.364	-57.112
<b>Bienes vendidos en virtud de compraventa</b>	45.620	39.644	60.144
De los cuales: Soc. principalmente dedicadas a la compraventa	1.538	1.183	2.906
<b>Débito</b>	8.671	7.848	11.133
<b>Mercancías generales (1.A.a.1)</b>	8.671	7.848	11.133
De los cuales: Soc. principalmente dedicadas a la compraventa	170	118	118
<b>1.A.b. Servicios</b>	675	307	-153
<b>Crédito</b>	5.341	3.672	3.776
<b>Transportes (1.A.b.3)</b>	522	331	426
<b>Viajes (1.A.b.4)</b>	2.249	1.055	524
<b>Otros Servicios (1)</b>	2.569	2.286	2.826
De los cuales: Soc. principalmente dedicadas a la compraventa	95	108	161
<b>Débito</b>	4.665	3.365	3.929
<b>Transportes (1.A.b.3)</b>	1.129	857	1.201
<b>Viajes (1.A.b.4)</b>	1.210	341	207
<b>Otros Servicios (1)</b>	2.326	2.167	2.520
De los cuales: Soc. principalmente dedicadas a la compraventa	640	572	734
<b>1.B. Ingreso Primario (2)</b>	-2.959	-2.906	-5.015
<b>Crédito</b>	1.594	635	964
<b>Por Sector Institucional</b>			
<b>Sector Público</b>	513	398	269
<b>Sector Privado</b>	1.081	237	695
De los cuales: Sociedades principalmente dedicadas a la compraventa	248	162	100
<b>Por Categoría Funcional</b>			
<b>Inversión Directa (1.B.2.1)</b>	736	29	527
<b>Inversión de Cartera (1.B.2.2)</b>	289	158	121
<b>Otra Inversión (1.B.2.3)</b>	275	313	258
<b>Activos de Reserva (1.B.2.4)</b>	292	131	54
<b>Débito</b>	4.553	3.541	5.979
<b>Por Sector Institucional</b>			
<b>Sector Público</b>	1.045	1.036	1.019
<b>Sector Privado</b>	3.509	2.505	4.960
De los cuales: Sociedades principalmente dedicadas a la compraventa	635	563	1.867
<b>Por Categoría Funcional</b>			
<b>Inversión Directa (1.B.2.1)</b>	3.330	2.387	4.853
<b>Inversión de Cartera (1.B.2.2)</b>	842	846	843
<b>Otra Inversión (1.B.2.3)</b>	382	308	283
<b>1.C. Ingreso Secundario</b>	189	73	112
<b>Crédito</b>	459	325	372
<b>Débito</b>	270	252	260
<b>2. Cuenta Capital</b>	-375	54	1
<b>Crédito</b>	83	55	1
<b>Débito</b>	458	1	-
<b>1.+2. Préstamo neto (+) / endeudamiento neto (-) (saldo de las cuentas corriente y de capital)</b>	605	-395	-1.091
<b>3. Cuenta Financiera (Préstamo neto (+) / endeudamiento neto (-))</b>	306	505	-1.066
<b>3.1. Inversión directa</b>	-1.397	-974	-1.335
<b>Adquisición neta de activos financieros</b>	12	-582	1.307

## Continuación

Partida	2019 (*)	2020 (*)	2021 (*)
<b>Por Sector Institucional</b>			
Sector Público	10	9	4
Sector Privado	1	-591	1.303
De los cuales: Sociedades principalmente dedicadas a la compraventa	-1.307	933	744
<b>Por instrumento</b>			
Participaciones de Capital y en Fondos de Inversión (3.1.1)	645	-231	400
Instrumentos de Deuda (3.1.2)	-634	-351	908
Pasivos netos incurridos	1.409	392	2.642
<b>Por Sector Institucional</b>			
Sector Público	-2	-4	-2
Sector Privado	1.411	396	2.645
De los cuales: Sociedades principalmente dedicadas a la compraventa	-1.200	1.125	1.200
<b>Por instrumento</b>			
Participaciones de Capital y en Fondos de Inversión (3.1.1)	-37	586	3.619
Instrumentos de Deuda (3.1.2)	1.445	-194	-977
<b>3.2. Inversión de cartera</b>	1.176	1.410	859
Adquisición neta de activos financieros	2.400	2.762	1.158
<b>Por Sector Institucional</b>			
Sector Público	777	733	598
Sector Privado	1.624	2.029	560
De los cuales: Sociedades principalmente dedicadas a la compraventa	8	-32	7
<b>Por instrumento</b>			
Participaciones de Capital y en Fondos de Inversión (3.2.1)	275	333	428
Títulos de Deuda (3.2.2)	2.125	2.430	730
Pasivos netos incurridos	1.224	1.353	299
<b>Por Sector Institucional</b>			
Sector Público	1.208	1.307	178
Sector Privado	15	46	121
<b>Por instrumento</b>			
Participaciones de Capital y en Fondos de Inversión (3.2.1)	22	67	95
Títulos de Deuda (3.2.2)	1.201	1.286	204
<b>3.3. Derivados financieros (distintos de reservas)</b>	8	66	-358
Sector Público	4	-1	-134
Sector Privado	3	67	-224
De los cuales: Sociedades principalmente dedicadas a la compraventa	50	116	-245
<b>3.4. Otra inversión (3)</b>	1.630	-1.625	-1.060
Adquisición neta de activos financieros	1.548	-565	6
<b>Por Sector Institucional</b>			
Sector Público	406	152	13
Sector Privado	1.142	-717	-7
De los cuales: Sociedades principalmente dedicadas a la compraventa	-120	138	287
<b>Por Instrumento y Sector Institucional</b>			
Moneda y Depósitos (3.4.2)	1.440	-822	-215
Banco Central	-	-	-50
Sociedades Captadoras de Depósitos, excepto el BC (4)	236	28	-533
Gobierno General	1	-2	-2
Otros Sectores (4)	1.203	-847	370
Préstamos (3.4.3)	3	27	360
Sociedades Captadoras de Depósitos, excepto el BC (4)	7	59	349
Otros Sectores (4)	-4	-32	11
Créditos y anticipos comerciales (3.4.5)	-223	-101	31
Otros Sectores (4)	-223	-101	31
Otras cuentas por cobrar (3.4.6)	328	330	-170
Banco Central	-	130	-
Sociedades Captadoras de Depósitos, excepto el BC (4)	28	4	9
Otros Sectores (4)	300	197	-180

## Continuación

Partida	2019 (*)	2020 (*)	2021 (*)
Pasivos netos incurridos	-82	1.060	1.066
<b>Por Sector Institucional</b>			
Sector Público	133	958	1.054
Sector Privado	-215	102	12
De los cuales: Sociedades principalmente dedicadas a la compraventa	-216	30	-44
Moneda y Depósitos (3.4.2)	304	338	-54
Sociedades Captadoras de Depósitos, excepto el BC (4)	304	337	-54
Préstamos (3.4.3)	-330	977	86
Sociedades Captadoras de Depósitos, excepto el BC (4)	6	1	-6
Gobierno General	1	1.060	451
Otros Sectores (4)	-337	-85	-360
Créditos y anticipos comerciales (3.4.5)	-152	-239	377
Otros Sectores (4)	-152	-239	377
Otras cuentas por cobrar (3.4.6)	96	-15	71
Sociedades Captadoras de Depósitos, excepto el BC (4)	12	-6	23
Gobierno General	-	13	-6
Otros Sectores (4)	84	-22	55
Derechos Especiales de Giro (3.4.7)	-	-	586
3.5. Activos de Reserva BCU	-1.111	1.630	829
4. Errores y Omisiones (4 = -(1+2-3))	-299	901	25

Fuente: Banco Central del Uruguay (BCU).

Nota: Presentación según Manual de Balanza de Pagos 6ta Revisión, datos armonizados con Cuentas Nacionales. Las partidas correspondientes a Inversión de cartera, Otra inversión y Activos de reserva se registran "netas".

### 7.1.2 - Activos externos de corto plazo del sistema bancario a fin de cada año, según sector institucional (millones de dólares)

Sector institucional	2019 (*)	2020 (*)	2021 (*)
<b>Total del sistema</b>	<b>19.314,0</b>	<b>23.952,8</b>	<b>24.987,7</b>
Banco Central	14.504,5	16.217,1	16.952,9
Banca Pública (1)	776,8	2.457,2	2.336,0
Banca Privada (2)	4.032,7	5.278,5	5.698,8

Fuente: Banco Central del Uruguay (BCU).

Nota: La onza troy de oro está valuada a los precios de mercado de cada año.

(1): Comprende Banco República (BROU) y Banco Hipotecario (BHU).

(2): Comprende bancos privados, casas financieras, cooperativas de intermediación financiera e instituciones financieras externas.

### 7.1.3 - Indicadores de endeudamiento externo al fin de cada año, por año (millones de dólares y porcentaje)

Indicador	2019 (*)	2020 (*)	2021 (*)
<b>Endeudamiento Externo Bruto Total</b>	<b>44.961,5</b>	<b>46.713,6</b>	<b>46.816,1</b>
Sector Público (SPNM + BCU)	18.950,1	20.758,8	21.857,4
Banca Pública (BROU + BHU)	844,9	933,6	940,2
Privado	25.166,6	25.021,1	24.018,6
Servicio Total Deuda Externa	3.621,4	3.539,1	2.682,6
Público (1)	3.243,0	3.232,6	2.427,9
Privado (2)	378,4	306,5	254,7
Exportaciones de bienes y servicios	17.086,9	13.596,3	18.872,1
PIB	61.238,1	53.558,6	59.319,5
<b>Endeudamiento total/PIB</b>	<b>73,42%</b>	<b>87,22%</b>	<b>78,92%</b>
<b>Servicio total deuda/exportaciones</b>	<b>21,19%</b>	<b>26,03%</b>	<b>14,21%</b>

Fuente: Banco Central del Uruguay (BCU).

(1): Incluye amortizaciones e intereses.

(2): Incluye intereses.

### 7.1.4 - Monto de la deuda externa del Uruguay al fin de cada año, por año, según sector institucional (millones de dólares)

Sector institucional	2019 (*)	2020 (*)	2021 (*)
<b>Total</b>	<b>44.961,5</b>	<b>46.713,6</b>	<b>46.816,1</b>
<b>Sector Público</b>	<b>18.950,1</b>	<b>20.758,8</b>	<b>21.857,4</b>
1 - Sector público no monetario	18.442,3	20.013,2	20.763,5
a - Títulos públicos (1)	14.388,9	15.076,3	15.475,6
b - Préstamos internacionales	3.695,4	4.749,1	5.014,1
c - Proveedores	358,0	187,8	273,8
2 - BCU	507,8	745,6	1.093,9
a - Títulos públicos (1)	102,2	323,1	107,7
b - Préstamos internacionales	405,6	422,5	986,2
<b>Banca pública (BROU + BHU)</b>	<b>844,9</b>	<b>933,6</b>	<b>940,2</b>
a - Títulos públicos (1)	1,7	1,0	1,6
b - Préstamos internacionales	309,8	311,1	305,4
c - Depósitos netos	532,9	614,3	605,3
d - Otros	0,5	7,2	28,0
<b>Sector Privado</b>	<b>25.166,6</b>	<b>25.021,1</b>	<b>24.018,6</b>
a - Títulos públicos (1)	321,5	300,5	326,1
b - Préstamos internacionales	4.077,9	4.018,7	3.697,5
c - Proveedores	17.707,7	17.433,7	16.711,0
d - Depósitos netos	2.817,0	3.063,0	3.018,8
e - Otros	242,5	205,4	265,1

Fuente: Banco Central del Uruguay (BCU).

Nota: Los saldos están valuados a las paridades de las monedas frente al dólar.

(1): Incluye el circulante de títulos públicos emitidos por el Gobierno en poder de no residentes.



## 7.1.5 - Monto de la deuda externa del Uruguay, por vencimiento, según sector institucional (millones de dólares) - 2020

Sector institucional	Situación al 31/12/21 (*)	2022	2023	2024	2025	2026	2027	2028	Más de 2028
<b>Sector Público</b>	<b>21.857</b>	<b>1.068</b>	<b>533</b>	<b>953</b>	<b>885</b>	<b>1.021</b>	<b>1.009</b>	<b>1.060</b>	<b>15.328</b>
<b>1 - Sector Público no monetario</b>	20.763	960	533	953	885	1.021	1.009	1.060	14.342
<b>a - Títulos públicos</b>	15.476	406	207	530	420	525	543	604	12.239
<b>b - Préstamos internacionales</b>	5.014	280	326	423	465	496	466	456	2.103
<b>c - Proveedores</b>	274	274	-	-	-	-	-	-	-
<b>2 - BCU</b>	1.094	108	-	-	-	-	-	-	986
<b>a - Títulos públicos</b>	108	108	-	-	-	-	-	-	-
<b>b - Préstamos internacionales</b>	986	-	-	-	-	-	-	-	986

Fuente: Banco Central del Uruguay (BCU).

## 7.1.6 - Intercambio comercial del país, por año, según región y país seleccionado (miles de dólares)

Región y país seleccionado	2019 (*)			2020 (*)			2021 (*)		
	Exportaciones FOB	Importaciones CIF	Saldo	Exportaciones FOB	Importaciones CIF	Saldo	Exportaciones FOB	Importaciones CIF	Saldo
<b>Total</b>	<b>7.680.345</b>	<b>8.245.760</b>	<b>-565.415</b>	<b>6.863.955</b>	<b>7.564.489</b>	<b>-700.534</b>	<b>9.535.982</b>	<b>10.320.438</b>	<b>-784.456</b>
<b>ALADI</b>	2.084.676	3.216.130	-1.131.454	1.954.923	3.049.099	-1.094.176	2.883.004	3.899.456	-1.016.452
<b>Argentina</b>	363.259	973.776	-610.516	299.560	984.580	-685.020	468.410	1.310.018	-841.608
<b>Bolivia</b>	61.244	18.121	43.123	47.116	10.166	36.950	50.322	11.155	39.167
<b>Brasil</b>	1.075.526	1.655.099	-579.573	1.054.210	1.593.734	-539.524	1.740.818	2.059.987	-319.169
<b>Colombia</b>	18.787	82.023	-63.236	30.175	48.788	-18.613	36.080	35.369	711
<b>Chile</b>	78.623	98.156	-19.532	75.532	92.016	-16.484	126.868	96.254	30.614
<b>Cuba</b>	66.145	288	65.857	64.740	338	64.402	28.680	279	28.401
<b>Ecuador</b>	8.933	29.971	-21.039	11.531	26.281	-14.750	16.309	28.272	-11.963
<b>Méjico</b>	148.612	210.121	-61.509	131.685	167.549	-35.864	143.605	212.593	-68.988
<b>Paraguay</b>	120.949	108.118	12.830	113.809	106.497	7.312	133.099	111.524	21.575
<b>Perú</b>	109.720	40.315	69.405	121.870	19.036	102.834	105.116	33.983	71.133
<b>Venezuela</b>	32.878	142	32.736	4.695	114	4.581	33.697	22	33.675
<b>Canadá</b>	37.731	39.613	-1.882	84.322	30.566	53.756	50.105	41.876	8.229
<b>Estados Unidos</b>	446.882	762.335	-315.453	517.980	862.889	-344.909	541.735	926.909	-385.174
<b>Puerto Rico</b>	1.495	1.744	-249	6.366	1.388	4.978	2.557	2.785	-228
<b>Otros de América</b>	82.115	52.506	29.609	111.647	53.845	57.802	88.719	132.033	-43.314
<b>Antillas Holandesas</b>	1.383	-	1.383	131	-	131	-	-	-
<b>Panamá</b>	14.058	15.054	-996	32.892	13.669	19.223	15.874	18.117	-2.243
<b>República Dominicana</b>	11.713	4.275	7.438	6.110	2.114	3.996	6.470	1.504	4.966
<b>Otros</b>	54.961	33.178	21.783	72.514	38.061	34.453	66.375	112.412	-46.037
<b>Unión Europea (UE)</b>	722.935	982.752	-259.817	575.186	1.032.744	-457.558	795.496	1.366.120	-570.624
<b>Alemania</b>	118.112	210.691	-92.579	80.672	211.717	-131.045	87.499	269.898	-182.399
<b>Austria</b>	1.795	17.588	-15.793	1.906	17.498	-15.592	1.711	30.774	-29.063
<b>Bélgica-Luxemburgo</b>	25.180	39.554	-14.374	30.662	37.761	-7.099	47.389	46.754	635
<b>Dinamarca</b>	10.071	39.930	-29.859	8.469	42.429	-33.960	10.906	55.496	-44.590
<b>España</b>	61.196	162.388	-101.193	51.612	152.761	-101.149	78.551	224.126	-145.575
<b>Finlandia</b>	1.997	33.321	-31.324	711	29.196	-28.485	808	33.520	-32.712
<b>Francia</b>	34.140	129.873	-95.733	32.714	129.063	-96.348	48.640	192.442	-143.802
<b>Grecia</b>	942	2.823	-1.881	1.073	3.051	-1.977	768	3.209	-2.441
<b>Italia</b>	59.214	134.010	-74.796	75.021	135.258	-60.237	98.347	173.677	-75.330
<b>Países Bajos</b>	202.620	48.388	154.232	173.576	49.391	124.184	233.327	121.767	111.560
<b>Portugal</b>	121.896	9.584	112.312	45.799	11.931	33.868	62.000	16.712	45.288
<b>Reino Unido</b>	43.684	60.380	-16.696	39.925	58.487	-18.562	72.434	78.613	-6.179
<b>Suecia</b>	3.516	23.933	-20.417	4.780	28.558	-23.778	5.912	26.228	-20.316
<b>Otros</b>	38.571	70.288	-31.716	28.266	125.642	-97.377	47.204	92.904	-45.700

## Continuación

Región y país seleccionado	2019 (*)			2020 (*)			2021 (*)		
	Exportaciones FOB	Importaciones CIF	Saldo	Exportaciones FOB	Importaciones CIF	Saldo	Exportaciones FOB	Importaciones CIF	Saldo
<b>AELC (1)</b>	26.258	37.676	-11.418	27.783	38.299	-10.516	32.885	41.469	-8.584
<b>Suiza</b>	16.560	33.460	-16.899	18.751	34.723	-15.972	22.039	38.137	-16.098
<b>Otros</b>	9.698	4.216	5.481	9.032	3.576	5.456	10.846	3.332	7.514
<b>Otros de Europa</b>	302.404	110.501	191.903	268.836	124.701	144.135	267.680	224.588	43.092
<b>Hungría</b>	3.865	9.853	-5.988	1.275	9.781	-8.506	1.089	11.386	-10.297
<b>Polonia</b>	16.177	19.216	-3.040	7.104	23.645	-16.541	14.957	16.799	-1.842
<b>República Checa</b>	3.465	9.214	-5.749	2.406	8.564	-6.158	2.167	11.625	-9.458
<b>Eslovaquia</b>	277	1.702	-1.425	311	3.082	-2.771	79	3.692	-3.613
<b>Rusia</b>	156.822	46.853	109.969	101.240	63.699	37.541	113.504	99.745	13.759
<b>Otros</b>	121.798	23.662	98.136	156.500	15.930	140.570	135.884	81.341	54.543
<b>Asia</b>	2.181.538	2.183.740	-2.202	1.651.042	1.937.921	-286.879	2.997.892	2.724.693	273.199
<b>China</b>	1.911.628	1.611.885	299.743	1.390.402	1.440.479	-50.077	2.595.437	1.997.322	598.115
<b>Corea del Sur</b>	8.407	105.362	-96.955	14.569	60.644	-46.076	20.111	94.736	-74.625
<b>Hong Kong</b>	50.464	17.046	33.418	38.006	26.054	11.952	54.967	37.256	17.711
<b>India</b>	12.059	163.627	-151.569	59.512	140.439	-80.928	75.780	202.417	-126.637
<b>Japón</b>	26.964	64.861	-37.897	28.468	44.360	-15.892	53.704	65.558	-11.854
<b>Singapur</b>	15.726	9.871	5.855	5.609	6.871	-1.262	11.674	9.476	2.198
<b>Taiwán - Formosa</b>	7.079	34.065	-26.986	5.764	45.914	-40.150	7.632	43.635	-36.003
<b>Otros</b>	149.212	177.023	-27.811	108.713	173.159	-64.447	178.587	274.293	-95.706
<b>Medio Oriente</b>	261.374	79.208	182.166	343.043	96.434	246.609	511.330	187.141	324.189
<b>Arabia Saudita</b>	4.187	8.306	-4.118	14.213	11.879	2.334	6.319	8.796	-2.477
<b>Emiratos Árabes Unidos</b>	11.939	7.174	4.766	11.571	10.107	1.464	11.253	36.771	-25.518
<b>Irak</b>	27.559	-	27.559	3.137	-	3.137	73.044	-	73.044
<b>Irán</b>	3.281	31	3.250	1.858	27	1.830	3.319	10	3.309
<b>Israel</b>	39.281	9.888	29.393	62.703	14.078	48.625	93.014	12.934	80.080
<b>Kuwait</b>	407	1	406	1.743	1	1.742	5.015	-	5.015
<b>Turquía</b>	135.319	44.613	90.706	155.050	56.612	98.438	140.772	112.947	27.825
<b>Otros</b>	39.401	9.196	30.205	92.768	3.730	89.038	178.594	15.683	162.911
<b>África</b>	325.347	750.683	-425.336	329.147	340.737	-11.590	294.523	836.854	-542.331
<b>Egipto</b>	27.406	33.947	-6.542	77.672	23.100	54.572	154.719	61.037	93.682
<b>Libia</b>	450	-	450	740	-	740	2.340	-	2.340
<b>Nigeria</b>	12.095	254.580	-242.485	12.087	44.434	-32.348	13.580	409.665	-396.085
<b>República de Sudáfrica</b>	24.679	11.944	12.736	32.446	7.664	24.782	30.584	16.859	13.725
<b>Otros</b>	260.717	450.213	-189.496	206.203	265.539	-59.336	93.300	349.293	-255.993
<b>Oceanía y Otros</b>	1.203.945	73.785	1.130.160	988.753	65.849	922.904	1.062.461	78.342	984.119
<b>Australia</b>	3.646	8.905	-5.260	4.927	7.201	-2.274	7.595	9.301	-1.706
<b>Otros (2)</b>	1.200.299	64.880	1.135.420	983.826	58.648	925.178	1.054.866	69.041	985.825

Fuente: Banco Central del Uruguay (BCU).

Nota 1: Debido a los cambios ocurridos en los ordenamientos territoriales y regiones de acuerdo a la Organización de las Naciones Unidas (ONU) algunas compensaciones son aproximadas.

Nota 2: La suma de los parciales puede no coincidir con el total debido a redondeos en las cifras.

(1): Asociación Europea de Libre Comercio.

(2): Se incluyen exportaciones a Zonas Francas cuyo país de destino final se desconoce.

## 7.1.7 - Valor de las exportaciones, por año, según sección nomenclatura común del MERCOSUR (NCM) y artículo seleccionado (miles de dólares)

Sección NCM y artículo seleccionado	2019 (*)	2020 (*)	2021 (*)
<b>Total</b>	<b>7.680.345</b>	<b>6.863.955</b>	<b>9.535.982</b>
<b>Animales vivos y productos del reino animal (Sec. I)</b>	<b>2.975.371</b>	<b>2.706.755</b>	<b>3.964.875</b>
Animales vivos (Cap. 1)	102.944	106.270	218.792
Carne vacuna enfiada	328.579	292.234	396.590
Carne vacuna congelada	1.451.729	1.260.361	2.014.739
Carne ovina	70.126	75.534	124.234
Pescados, crustáceos, moluscos y demás (Cap. 3)	113.262	93.322	93.265
Leche, productos lácteos, huevos, miel, productos comestibles no expresados en otros (Cap. 4)	665.985	671.270	768.604
<b>Productos del reino vegetal (Sec. II)</b>	<b>1.806.002</b>	<b>1.641.588</b>	<b>1.900.374</b>
Arroz	361.277	462.545	381.786
Otros cereales (Resto Cap. 10)	98.399	96.224	211.434
<b>Grasas y aceites animales o vegetales; productos de su desdoblamiento (Sec. III)</b>	<b>127.523</b>	<b>142.169</b>	<b>210.933</b>
<b>Productos de las industrias alimentarias; bebidas, tabaco, líquidos alcohólicos, vinagres (Sec. IV)</b>	<b>193.875</b>	<b>191.773</b>	<b>235.294</b>
Residuos y desperdicios industrias alimentarias, alimentos preparados para animales (Cap. 23)	31.043	29.924	44.365
<b>Productos minerales (Sec. V)</b>	<b>107.240</b>	<b>107.532</b>	<b>565.465</b>
<b>Productos de las industrias químicas o conexas (Sec. VI)</b>	<b>342.006</b>	<b>349.788</b>	<b>427.278</b>
<b>Materias plásticas; caucho y sus manufacturas (Sec. VII)</b>	<b>290.650</b>	<b>252.765</b>	<b>314.799</b>
<b>Pieles, cueros, peletería y manufacturas de estas materias (Sec. VIII)</b>	<b>167.630</b>	<b>97.224</b>	<b>158.554</b>
Pieles (excepto peletería) y cueros (Cap. 41)	155.440	88.914	148.180
Manufacturas de cueros, artículos de guarnicionería, talabartería, viaje, manufactura de tripa (Cap. 42)	1.117	1.780	2.836
Peletería, confección de peletería, peletería artificial (Cap. 43)	11.073	6.530	7.538
<b>Madera, carbón vegetal, corcho, espartería y manufacturas de madera, corcho y espartería (Sec. IX)</b>	<b>938.307</b>	<b>876.806</b>	<b>1.042.449</b>
<b>Pastas de madera, papel, cartón y sus aplicaciones (Sec. X)</b>	<b>34.283</b>	<b>22.920</b>	<b>25.920</b>
<b>Materias textiles y sus manufacturas (Sec. XI)</b>	<b>219.866</b>	<b>125.866</b>	<b>203.767</b>
Lana sucia y semilavada	30.003	17.070	34.933
Lana desgrasada (lavada a fondo)	42.330	18.990	31.238
Tops y bumps (bump top)	108.010	52.261	89.211
Desperdicios (incluido blousse)	3.930	1.907	3.158
Hilados de lana	2.281	1.544	1.776
Tejidos de lana	14	37	262
Prendas de vestir de punto (Cap. 61)	2.804	1.881	3.156
Prendas de vestir excepto de punto (Cap. 62)	1.327	1.884	1.801
<b>Calzado, tocados, paraguas, y otros (Sec. XII)</b>	<b>348</b>	<b>198</b>	<b>227</b>
<b>Manufacturas de piedra, yeso, cemento, vidrio (Sec. XIII)</b>	<b>12.440</b>	<b>6.065</b>	<b>9.501</b>
<b>Perlas naturales o cultivadas, piedras preciosas, semipreciosas, metales preciosos, manufacturas de estas materias (Sec. XIV)</b>	<b>23.471</b>	<b>19.093</b>	<b>35.036</b>
<b>Metales comunes y manufacturas de estos metales (Sec. XV)</b>	<b>77.734</b>	<b>54.720</b>	<b>82.638</b>
<b>Máquinas y aparatos, material eléctrico, aparatos de grabación o de reproducción de sonido, aparatos de grabación o de reproducción de imágenes y de sonido en televisión (Sec. XVI)</b>	<b>81.805</b>	<b>78.296</b>	<b>90.547</b>
<b>Material de transporte (Sec. XVII)</b>	<b>160.385</b>	<b>113.040</b>	<b>193.994</b>
Vehículos automóviles, tractores, ciclos, sus partes y accesorios (Cap. 87)	151.654	104.902	191.787
<b>Instrumentos y aparatos de óptica, fotografía o cinematografía, de medida, control o precisión, relojería, médicoquirúrgicos, musicales; partes y accesorios</b>	<b>55.628</b>	<b>30.673</b>	<b>30.434</b>
<b>Armas y municiones; sus partes y accesorios (Sec. XIX)</b>	<b>22</b>	<b>-</b>	<b>-</b>
<b>Mercancías y productos diversos (Sec. XX)</b>	<b>63.102</b>	<b>45.178</b>	<b>41.920</b>
<b>Objetos de arte o colección, antigüedades (Sec. XXI) (incluye trabajos a fason)</b>	<b>2.659</b>	<b>1.505</b>	<b>1.975</b>

Fuente: Banco Central del Uruguay (BCU).

### 7.1.8 - Valor de las importaciones, por año, según sección nomenclatura común del MERCOSUR (NCM) y capítulo seleccionado (miles de dólares)

Sección NCM y capítulo seleccionado	2019 (*)	2020 (*)	2021 (*)
<b>Total</b>	<b>8.245.760</b>	<b>7.564.489</b>	<b>10.320.438</b>
Animales vivos y productos del reino animal (Sec. I)	300.280	319.387	327.335
Productos del reino vegetal (Sec. II)	272.617	270.316	380.499
Grasas y aceites animales o vegetales; productos de su desdoblamiento (Sec. III)	101.276	106.454	137.444
Productos de las industrias alimentarias; bebidas, tabaco, líquidos alcohólicos, vinagres (Sec. IV)	569.797	570.683	667.963
Productos minerales (Sec. V)	1.148.088	903.008	1.523.449
Combustibles minerales, petróleo y derivados (Cap. 27)	1.111.740	869.760	1.475.779
Productos de las industrias químicas o conexas (Sec. VI)	1.225.665	1.197.386	1.630.119
Productos químicos orgánicos (Cap. 29)	152.072	129.711	182.984
Abonos (Cap. 31)	234.643	233.275	442.211
Materias plásticas; caucho y sus manufacturas (Sec. VII)	548.944	495.255	700.430
Materias plásticas y manufacturas de estas materias (Cap. 39)	444.347	409.212	573.996
Pieles, cueros, peletería y manufacturas de estas materias (Sec. VIII)	81.127	49.294	65.234
Madera, carbón vegetal, corcho, espartería y manufacturas de madera, corcho y espartería (Sec. IX)	48.144	48.099	60.589
Pastas de madera, papel, cartón y sus aplicaciones (Sec. X)	192.658	168.679	190.151
Materias textiles y sus manufacturas (Sec. XI)	434.988	341.698	421.566
Calzado, tocados, paraguas y otros (Sec. XII)	96.663	76.630	89.977
Manufacturas de piedra, yeso, cemento, vidrio (Sec. XIII)	119.218	113.343	149.901
Perlas naturales o cultivadas, piedras preciosas, semipreciosas metales preciosos, manufacturas de estas materias (Sec. XIV)	7.931	6.706	8.980
Metales comunes y manufacturas de estos metales (Sec. XV)	403.254	435.231	607.744
Fundición, hierro y acero (Cap. 72)	114.302	108.787	217.838
Manufacturas de fundición, hierro o acero (Cap. 73)	154.376	196.558	214.482
Máquinas y aparatos, material eléctrico, aparatos de grabación o de reproducción de sonido, aparatos de grabación o de reproducción de imágenes y de sonido en televisión (Sec. XVI)	1.436.374	1.350.101	1.738.203
Reactores nucleares, calderas, máquinas y aparatos (Cap. 84)	774.055	752.594	1.013.358
Material de transporte (Sec. XVII)	787.965	691.260	1.117.567
Vehículos automóviles, tractores, ciclos sus partes y accesorios (Cap. 87)	773.399	676.193	1.086.746
Instrumentos y aparatos de óptica, fotografía o cinematografía, de medida, control o precisión, relojería, médicoquirúrgicos, musicales; partes y accesorios de éstos (Sec. XVIII)	179.543	154.397	175.957
Armas y municiones; sus partes y accesorios (Sec. XIX)	2.191	1.426	3.531
Mercancías y productos diversos (Sec. XX)	288.736	264.844	323.540
Objetos de arte o colección, antigüedades (Sec. XXI)	303	294	259

Fuente: Banco Central del Uruguay (BCU).

### 7.1.9 - Valor de las exportaciones, por año, según tipo de producto (miles de dólares y porcentaje)

Tipo de producto	2019 (*)		2020 (*)		2021 (*)	
	Miles de dólares	%	Miles de dólares	%	Miles de dólares	%
<b>Total</b>	<b>7.680.345</b>	<b>100,0</b>	<b>6.863.955</b>	<b>100,0</b>	<b>9.535.982</b>	<b>100,0</b>
<b>Tradicionales</b>	2.123.622	27,7	1.874.431	27,3	2.909.813	30,5
Carnes	2.026.176	26,4	1.779.195	25,9	2.801.621	29,4
Lanas	33.120	0,4	20.762	0,3	42.928	0,5
Otras	64.326	0,8	74.474	1,1	65.264	0,7
<b>No tradicionales</b>	5.556.724	72,3	4.989.524	72,7	6.626.169	69,5

Fuente: Banco Central de Uruguay (BCU).

### 7.1.10 - Valor de las importaciones, por año, según destino económico de los bienes (miles de dólares)

Destino económico de los bienes	2019 (*)	2020 (*)	2021 (*)
<b>Total</b>	<b>8.245.760</b>	<b>7.564.489</b>	<b>10.320.438</b>
<b>Bienes de consumo</b>	2.684.925	2.452.427	2.968.158
Alimentos y bebidas básicos y elaborados	825.130	835.139	946.198
Duraderos	519.092	448.308	547.472
Semiduraderos	482.052	402.239	482.855
Otros	858.651	766.741	991.633
<b>Bienes de capital</b>	1.115.345	1.097.028	1.540.889
Máquinas y equipos	851.815	833.066	1.146.569
Equipos de transporte	263.530	263.962	394.320
<b>Bienes intermedios</b>	4.445.491	4.015.034	5.811.391
Petróleo	990.989	681.093	1.111.576
Combustibles (destilados)	11.449	80.711	227.195
Piezas y accesorios de máquinas y aparatos	172.149	161.834	191.559
Alimentos y bebidas básicos y elaborados	277.811	277.478	373.692
Piezas y accesorios de transporte	278.277	219.310	371.074
Suministros industrias básicas y elaborados	2.632.262	2.499.837	3.436.930
Otros	82.554	94.771	99.365

Fuente: Banco Central del Uruguay (BCU).

### 7.1.11 - Exportaciones de productos del mar y derivados, por año, según nomenclátor común MERCOSUR (NCM)

NCM	Descripción	2020		2021	
		Miles de dólares FOB (*)	Toneladas	Miles de dólares FOB (*)	Toneladas
	<b>Total</b>	<b>104.653</b>	<b>63.645</b>	<b>107.296</b>	<b>66.300</b>
0106120012	Animales de aptitud peletera (lobos marinos)	25	0,25	-	-
0106120090	Animales de aptitud peletera (lobos marinos)	-	-	-	-
03.02	Pescado refrigerado, excepto filetes	111	61	199	35
03.03	Pescado congelado, excepto filetes	81.208	55.141	78.669	48.276
03.04	Filetes y demás, refrigerados y congelados	1.572	662	1.741	759
03.05	Pescado seco salado	-	-	-	-
03.06	Crustáceos	635	137	4.916	655
03.07	Moluscos	17.353	6.298	12.675	5.986
16.04	Preparados de pescado y caviar	2.975	217	3.279	255
20.10/23.01	Harinas de productos de la pesca no consumo humano	774	1.129	5.817	10.334

Fuente: Dirección Nacional de Recursos Acuáticos (DINARA) - Comercialización - Economía Pesquera Comercio Exterior.

## 7.1.12 - Exportaciones de carne bovina, por año, según destino (miles de dólares)

Destino	2019		2020		2021	
	Miles de dólares	%	Miles de dólares	%	Miles de dólares	%
<b>Total</b>	<b>1.823.263</b>	<b>100,0</b>	<b>1.592.712</b>	<b>100,0</b>	<b>2.465.368</b>	100,0
República Popular China	1.074.156	58,9	748.848	47,0	1.448.957	58,8
Corea del Sur	1.598	0,1	3.875	0,2	13.154	0,5
Japón	19.767	1,1	23.344	1,5	48.672	2,0
U.E. - 27	246.196	13,5	233.228	14,6	274.690	11,1
Reino Unido	21.926	1,2	10.075	0,6	26.883	1,1
USMCA	278.884	15,3	382.735	24,0	342.692	13,9
Israel	31.010	1,7	50.198	3,2	87.318	3,5
MERCOSUR	70.784	3,9	49.221	3,1	106.434	4,3
Islas Canarias	24.840	1,4	14.479	0,9	20.601	0,8
Federación Rusa	4.905	0,3	19.366	1,2	11.899	0,5
Otros destinos	49.197	2,7	57.343	3,6	84.068	3,4

Fuente: Instituto Nacional de Carnes (INAC).

Nota: La suma de los totales puede no coincidir debido a redondeos en las cifras.

## 7.1.13 - Volumen (peso de embarque) y valor de las exportaciones de carnes y derivados, por año, según producto

Producto	2019		2020		2021	
	Volumen (toneladas)	Valor (miles dólares)	Volumen (toneladas)	Valor (miles dólares)	Volumen (toneladas)	Valor (miles dólares)
<b>Total general</b>	<b>560.001</b>	<b>2.186.603</b>	<b>533.545</b>	<b>1.936.816</b>	<b>718.346</b>	<b>3.047.084</b>
<b>Carne bovina</b>	332.259	1.823.265	310.883	1.593.213	423.391	2.465.368
Congelada	290.482	1.445.813	269.430	1.253.499	371.512	2.007.846
Enfriada	35.086	327.721	33.314	291.465	42.984	396.509
Producto cárnico bovino	6.691	49.731	8.139	48.249	8.895	61.013
<b>Carne ovina</b>	12.654	69.767	14.897	75.753	21.987	124.267
Congelada	12.636	69.683	14.897	75.753	21.987	124.267
Enfriada	18	84	-	-	-	-
<b>Carne equina</b>	6.361	24.921	5.493	20.026	8.119	32.674
Congelada	3.526	9.612	3.201	8.563	4.707	13.963
Enfriada	2.835	15.309	2.292	11.463	3.412	18.711
<b>Carne porcina</b>	-	-	2	11	12	46
Producto cárnico porcino	-	-	2	11	12	46
<b>Carne de ave</b>	2.214	2.516	956	1.019	464	465
Congelada	2.214	2.516	956	1.019	464	465
<b>Carne de animales de caza menor</b>	99	752	75	546	80	535
Congelada	99	752	75	546	80	535
<b>Menudencias</b>	33.842	108.876	31.621	89.197	43.706	148.891
Bovinas	32.949	106.929	30.284	86.250	42.266	145.035
Ovinas	437	879	665	1.362	654	1.922
Equinas	456	1.068	652	1.578	730	1.912
De ave	-	-	20	7	56	22
<b>Producto cárnico genérico</b>	-	-	-	-	1	3
<b>Subproducto residual comestible</b>	75.540	89.174	72.980	79.813	92.123	148.455
<b>Subproducto primario para uso industrial</b>	57.825	30.132	61.183	40.485	79.159	71.863
<b>Subproducto industrializado</b>	38.728	36.483	34.488	35.939	46.632	52.141
<b>Producto cárnico para alimentación animal</b>	479	717	967	814	2.672	2.376

Fuente: Instituto Nacional de Carnes (INAC).

Nota 1: Desde mayo de 2009 entró en vigencia un nuevo sistema de códigos de carnes, menudencias, productos cárnicos y subproductos. Estos cambios pueden afectar las cifras históricas, por lo tanto la información que se publique a partir de ahora incluyendo las comparaciones de períodos, utilizarán siempre este nuevo sistema de agrupamiento.

Nota 2: Los totales pueden no coincidir con la suma de parciales por razones de redondeo de cifras.

## 7.1.14 - Valor y volumen de las exportaciones de miel natural de abeja, según año y mes

Año y mes	Valor		Volumen	
	Dólares	Moneda Nacional	Peso neto en kilos	Peso bruto en kilos
<b>2020 (*)</b>				
<b>Total</b>	<b>31.412.839</b>	<b>1.334.710.905</b>	<b>15.934.409</b>	<b>16.856.736</b>
Enero	1.241.623	46.442.602	679.979	716.890
Febrero	1.386.960	52.621.577	762.783	805.053
Marzo	2.591.252	113.912.391	1.406.549	1.484.406
Abril	2.808.485	121.640.687	1.418.439	1.496.292
Mayo	3.226.936	140.496.293	1.655.904	1.747.799
Junio	3.586.090	152.481.233	1.864.214	1.968.387
Julio	3.345.513	143.664.015	1.700.152	1.791.737
Agosto	3.033.844	129.294.975	1.551.652	1.677.374
Setiembre	3.806.942	161.790.029	1.932.185	2.040.910
Octubre	2.923.464	124.936.660	1.440.358	1.520.678
Noviembre	1.866.431	79.819.315	870.652	919.668
Diciembre	1.595.299	67.611.128	651.542	687.542
<b>2021 (*)</b>				
<b>Total</b>	<b>34.399.921</b>	<b>1.498.089.481</b>	<b>10.358.327</b>	<b>10.941.109</b>
Enero	1.348.794	56.816.455	467.699	493.858
Febrero	2.227.939	95.286.855	699.080	738.242
Marzo	3.647.045	161.782.105	1.040.252	1.098.090
Abril	2.676.953	118.176.622	748.743	790.219
Mayo	2.934.104	129.019.185	892.222	943.064
Junio	4.125.399	179.817.788	1.223.989	1.292.741
Julio	2.843.157	124.668.872	866.852	915.923
Agosto	2.958.917	128.379.419	910.392	961.796
Setiembre	4.170.555	177.830.913	1.304.696	1.377.252
Octubre	5.204.808	226.635.010	1.567.851	1.656.992
Noviembre	1.265.703	55.589.400	372.834	394.511
Diciembre	996.547	44.086.857	263.720	278.421

Fuente: Banco Central del Uruguay (BCU).



### 7.1.15 - Exportación de vino, por año, según países (litros)

Países	2019	2020	2021
<b>Total</b>	<b>6.094.319</b>	<b>6.941.576</b>	<b>5.256.710</b>
Argentina	3.999	3.501	2.250
Brasil	2.841.155	4.138.513	3.771.642
Canadá	32.715	39.483	52.848
Colombia	38.961	15.908	57.029
Estados Unidos	355.487	326.196	408.332
México	313.900	40.334	79.686
Panamá	-	-	626
Paraguay	20.476	16.066	16.152
Perú	5.518	-	7.137
Puerto Rico	4.302	2.187	5.220
Alemania	22.320	21.231	30.918
Bélgica	35.768	24.705	40.671
Dinamarca	5.202	2.214	4.212
España	12.034	4.347	7.655
Finlandia	19.215	27.225	18.662
Francia	51.543	58.671	15.441
Grecia	-	752	900
Holanda	56.795	29.610	20.520
Italia	6.207	5.805	630
Polonia	42.846	82.418	87.642
Portugal	3.119	-	-
Reino Unido	94.093	67.384	161.177
República Checa	1.035	-	2.250
Rusia	1.798.305	352.531	153.425
Suecia	62.537	73.782	91.665
Suiza	7.200	864	-
Australia	-	3.209	3.150
China	43.133	29.912	42.908
Japón	29.736	41.373	31.392
Zona Franca	3.884	-	-
Otros	182.839	1.533.358	142.574

Fuente: Instituto Nacional de Vitivinicultura (INAVI) - Registro de Bodegas.

### 7.1.16 - Exportaciones de vino, por año, según tipo (litros)

	2019	2020	2021
<b>Total</b>	<b>6.094.319</b>	<b>6.941.576</b>	<b>5.256.710</b>
Tinto	4.777.233	4.224.948	3.799.254
Blanco	1.101.931	2.291.304	1.009.000
Rosado	208.773	415.145	429.260
Licorosos	1.754	1.737	2.655
Esp. Natural	4.629	8.442	16.542

Fuente: Instituto Nacional de Vitivinicultura (INAVI) - Registro de Bodegas.

### 7.1.17- Volumen de las exportaciones de productos forestales, por año, según producto

Producto	Unidad	2019	2020	2021
<b>Madera en rollo</b>	<b>1000 m3</b>	1.343	2.529	2.846
Madera en rollo industrial (madera en bruto)	1000 m3	1.343	2.529	2.846
Coníferas	1000 m3	1.230	2.321	2.652
No coníferas	1000 m3	113	208	194
<b>Astillas y partículas</b>	<b>1000 m3</b>	1.259	246	1.039
<b>Residuos de madera</b>	<b>1000 m3</b>	0,08	-	0,17
<b>Madera aserrada</b>	<b>1000 m3</b>	413	470	557
Coníferas	1000 m3	272	333	378
No coníferas	1000 m3	141	136	179
<b>Tableros de madera</b>	<b>1000 m3</b>	215	191	-
Madera terciada	1000 m3	215	191	183
Coníferas	1000 m3	55	65	67
No coníferas	1000 m3	11	8	13
Mezcla coníferas y no coníferas	1000 m3	149	118	104
<b>Pulpa de madera</b>	<b>1000 t</b>	2.599	2.783	2.764
Química	1000 t	2.599	2.783	2.764
<b>Papel recuperado</b>	<b>1000 t</b>	14	20	14
Papel y cartón	1000 t	9	5	5
<b>Papel con fines gráficos</b>	<b>1000 t</b>	6	4	4
<b>Papel estucado</b>	<b>1000 t</b>	6	4	4
Papel de uso doméstico y sanitario	1000 t	3	0,2	-

Fuente: Ministerio de Ganadería, Agricultura y Pesca (MGAP) - Dirección General Forestal - División Evaluación e Información.  
 Nota: Las cifras incluyen las exportaciones de pulpa de celulosa desde Zona Franca.

## 7.1.18 - Valor de las exportaciones de productos forestales, por año, según producto (miles de dólares corrientes)

Producto	2019	2020	2021
<b>Madera en rollo</b>	102.777	161.324	230.125
Madera en rollo industrial (madera en bruto)	102.777	161.324	230.125
Coníferas	88.399	139.245	207.125
No coníferas	14.378	22.078	23.000
<b>Astillas y partículas</b>	102.201	20.911	74.209
<b>Residuos de madera</b>	6	-	18
<b>Madera aserrada</b>	97.337	107.230	159.725
Coníferas	51.478	62.219	93.553
No coníferas	45.859	45.011	66.172
<b>Tableros de madera</b>	55.498	70.519	106.024
No coníferas	-	11	76
<b>Madera terciada</b>	55.498	70.508	105.949
<b>Pulpa de madera</b>	1.415.990	1.136.380	1.602.665
<b>Química</b>	1.415.990	1.136.380	1.602.665
<b>Papel recuperado</b>	2.794	3.844	3.523
Papel y cartón	16.105	8.723	9.320
Papel con fines gráficos	12.097	8.209	8.985
Papel para periódicos	-	3	7
Papel sin estuco y sin madera	31	6	-
Papel estucado	12.066	8.200	8.978
Papel de uso doméstico y sanitario	3.806	264	-
<b>Material para empaquetar</b>	104	232	294
Otros papeles y cartones NEP	98	18	40
<b>Productos madereros secundarios</b>	2.810	2.259	3.690
<b>Material de madera para empaquetar y embalar</b>	924	928	1.934
<b>Obras y piezas de carpintería de madera para construcciones</b>	-	-	18
<b>Muebles de madera</b>	1.885	1.331	1.737
<b>Productos papeleros secundarios</b>	21.259	14.109	22.035
Papel de uso doméstico y sanitario	7.579	5.504	5.892
Cajas de cartón, etc. para envasar	11.973	8.200	13.257
Otros artículos de papel y cartón, listos para su uso	315	51	36
<b>Artículos impresos</b>	1.392	354	2.850

Fuente: Ministerio de Ganadería, Agricultura y Pesca (MGAP) - Dirección General Forestal - División Evaluación e Información.

Nota: Las cifras incluyen las exportaciones de pulpa de celulosa desde zona franca.

### 7.1.19 - Volumen de las importaciones de productos forestales, por año, según producto

Producto	Unidad	2019	2020	2021
Madera en rollo industrial (madera en bruto)	1.000 m3	3	5	6
No coníferas tropical	1.000 m3	3	5	6
Carbón vegetal	1.000 t	3	3	4
Astillas y partículas	1.000 m3	-	-	-
Residuos de madera	1.000 m3	-	175	-
Madera aserrada	1.000 m3	8	14	15
Coníferas	1.000 m3	2	2	3
No coníferas	1.000 m3	6	12	13
Tropical	1.000 m3	6	12	12
Tableros de madera	1.000 m3	44	49	72
Madera terciada	1.000 m3	7	10	12
Coníferas	1.000 m3	5	6	6
No coníferas	1.000 m3	2	5	6
Tropical	1.000 m3	1	3	2
Tableros de partículas (incluidos los TPO) (1)	1.000 m3	7	7	9
TPO (1)	1.000 m3	7	7	9
Tableros de fibra	1.000 m3	31	32	50
Duros	1.000 m3	2	1	2
MDF (2)	1.000 m3	29	31	48
Pulpa de madera	1.000 t	6	13	13
Química	1.000 t	6	13	13
Papel recuperado	1.000 t	6	3	4
Papel y cartón	1.000 t	64	55	87
Papel con fines gráficos	1.000 t	35	28	53
Papel para periódicos	1.000 t	4	3	3
Papel sin estuco y sin madera	1.000 t	17	14	15
Papel estucado	1.000 t	14	10	35
Papel de uso doméstico y sanitario	1.000 t	1	1	2
Material para empaquetar	1.000 t	28	25	31
Material de envasar	1.000 t	18	15	19
Cartón para cajas plegables	1.000 t	6	6	5
Papel para envolver	1.000 t	4	5	6

Fuente: Ministerio de Ganadería, Agricultura y Pesca (MGAP) - Dirección General Forestal - División Evaluación e Información.

(1): TPO (combinación de polipropileno y caucho etileno - propileno).

(2): MDF (fibra densidad media).

## 7.1.20 - Valor de las importaciones de productos forestales, por año, según producto (miles de dólares corrientes)

Producto	2019	2020	2021
<b>Madera en rollo industrial (madera en bruto)</b>	1.254	1.983	2.144
No coníferas tropical	1.254	1.945	2.144
<b>Carbón vegetal</b>	1.260	1.116	1.268
<b>Astillas y partículas</b>	42	66	127
<b>Residuos de madera</b>	25	1.428	81
<b>Madera aserrada</b>	4.358	6.125	6.888
Coníferas	814	729	825
No coníferas	3.544	5.396	6.063
Tropical	3.438	5.300	5.764
<b>Tableros de madera</b>	19.198	20.130	27.940
Hojas de chapa	50	68	51
Coníferas	1	2	3
No coníferas	49	65	47
Tropical	49	51	9
Madera terciada	3.649	5.545	9.524
Coníferas	2.366	2.494	4.211
No coníferas	1.283	3.050	5.313
Tropical	665	1.553	2.437
Tableros de partículas (incluidos los TPO) (1)	2.087	1.904	3.044
TPO (1)	2.087	1.904	3.044
Tableros de fibra	13.412	12.614	15.321
Duros	801	651	716
MDF (2)	12.441	11.879	14.432
Aislantes	170	83	172
<b>Pulpa de madera</b>	4.413	7.306	9.723
Mecánica	25	16	66
Química	4.389	7.205	9.363
Al sulfato blanqueada	4.372	7.205	9.363
Al sulfito blanqueada	16	-	-
Soluble	-	85	294
<b>Otros tipos de pulpa</b>	125	148	160
Pulpa de otras fibras distintas de la madera	111	130	142
Pulpa de fibra recuperada	14	18	18
<b>Papel recuperado</b>	1.560	566	1.257
<b>Papel y cartón</b>	70.159	59.845	110.676
Papel con fines gráficos	34.261	25.872	69.322
Papel para periódicos	2.633	1.547	1.751
Papel mecánico sin estuco	-	231	420
Papel sin estuco y sin madera	18.152	13.753	14.855
Papel estucado	13.477	10.342	52.296
Papel de uso doméstico y sanitario	792	1.277	1.974
<b>Material para empaquetar</b>	32.397	29.814	36.553
Material de envasar	12.388	9.133	14.893
Cartón para cajas plegables	15.409	16.320	15.892
Papel para envolver	4.442	4.274	5.681
Otros papeles utilizados principalmente para empaquetar	158	88	86
Otros papeles y cartones NEP	2.709	2.881	2.827
<b>Productos madereros secundarios</b>	74.298	93.304	57.994
Madera aserrada elaborada	1.554	1.750	2.305
Coníferas	352	410	438
No coníferas	1.203	1.340	1.867
Tropical	1.097	1.262	713
Material de madera para empaquetar y embalar	1.231	964	1.009

**Continuación**

Producto	2019	2020	2021
Obras y piezas de carpintería de madera para construcciones	4.679	7.251	7.769
Muebles de madera	52.150	55.950	46.528
Edificios prefabricados	14.684	27.388	383
Productos papeleros secundarios	86.945	82.136	90.558
Papel y cartón compuestos	294	171	229
Productos especiales de papel y pulpa estucados y recubiertos	4.774	7.155	8.288
Papel carbón y papel para copia listos para su uso	184	107	195
Papel de uso doméstico y sanitario	14.951	13.592	16.573
Cajas de cartón, etc. para envasar	29.713	30.466	41.810
Otros artículos de papel y cartón listos para su uso	14.568	13.862	3.849
Artículos impresos	22.461	16.782	19.615

Fuente: Ministerio de Ganadería, Agricultura y Pesca (MGAP) - Dirección General Forestal - División Evaluación e Información.

(1): TPO (combinación de polipropileno y caucho etileno - propileno).

(2): MDF (fibra densidad media).

## 7.1.21 - Extracción y producción de productos forestales, por año, según producto

Productos forestales				
	Unidad	2019	2020	2021
<b>Extracción</b>				
Madera en rollo	1.000 m3	16.034	17.975	18.079
Coníferas	1.000 m3	2.444	3.511	3.931
No coníferas	1.000 m3	13.590	14.464	14.148
Combustible de madera, incluida la madera para producir carbón vegetal	1.000 m3	2.629	2.629	2.333
Coníferas	1.000 m3	30	24	27
No coníferas	1.000 m3	2.599	2.605	2.306
Madera en rollo industrial (madera en bruto)	1.000 m3	13.405	15.346	15.747
Coníferas	1.000 m3	2.414	3.487	3.904
No coníferas	1.000 m3	10.991	11.859	11.843
Trozos de aserrío y para chapas	1.000 m3	3.135	4.260	4.804
Coníferas	1.000 m3	2.414	3.487	3.904
No coníferas	1.000 m3	721	773	900
Madera para pulpa (rolliza y partida)	1.000 m3	10.220	11.036	10.893
No coníferas	1.000 m3	10.220	11.036	10.893
Otra madera en rollo industrial	1.000 m3	50	50	50
No coníferas	1.000 m3	50	50	50
<b>Producción</b>				
Astillas y partículas	1.000 m3	1.259	246	1.039
Residuos de madera	1.000 m3	1	-	0,2
Madera aserrada	1.000 m3	528	580	685
Coníferas	1.000 m3	320	378	423
No coníferas	1.000 m3	208	203	262
Tableros de madera	1.000 m3	238	243	246
Madera terciada	1.000 m3	238	243	246
Coníferas	1.000 m3	62	83	90
No coníferas	1.000 m3	12	9	18
Mezcla	1.000 m3	165	151	139
Pulpa de madera	1.000 t	2.618	2.793	2.771
Química	1.000 t	2.618	2.793	2.771
Papel recuperado	1.000 t	66	70	23
Papel y cartón	1.000 t	54	49	57
Papel de uso doméstico y sanitario	1.000 t	22	20	19
Material para empaquetar	1.000 t	32	29	34
Material de envasar	1.000 t	7	7	-
Cartón para cajas plegables	1.000 t	25	23	34

Fuente: Ministerio de Ganadería, Agricultura y Pesca (MGAP) - Dirección General Forestal - División Evaluación e Información.  
Nota: La producción incluye Zonas Francas.

## 7.1.22 - Consumo aparente de productos forestales, por año, según producto

Producto	Unidad	2019	2020	2021
Madera en rollo	1.000 m3	14.644	15.451	15.240
Combustible de madera, incluida la madera para producir carbón vegetal	1.000 m3	2.629	2.629	2.333
Madera en rollo industrial (madera en bruto)	1.000 m3	12.015	12.822	12.907
Coníferas	1.000 m3	1.184	1.166	1.252
No coníferas	1.000 m3	10.831	11.656	11.655
Tropical	1.000 m3	3	5	6
Carbón vegetal	1.000 t	4	3	4
Madera aserrada	1.000 m3	198	126	143
Coníferas	1.000 m3	124	47	47
No coníferas	1.000 m3	74	79	95
Tropical	1.000 m3	6	12	12
Tableros de madera	1.000 m3	44	77	135
Madera terciada	1.000 m3	30	63	76
Coníferas	1.000 m3	10	24	28
No coníferas	1.000 m3	3	6	5
Mezcla coníferas, no coníferas y las tropicales	1.000 m3	17	33	43
Tableros de partículas (incluidos los TPO) (1)	1.000 m3	7	7	9
TPO (1)	1.000 m3	7	7	9
Tableros de fibra	1.000 m3	31	32	50
Dros	1.000 m3	2	1	2
MDF (2)	1.000 m3	29	31	48
Pulpa de madera	1.000 t	24	16	13
Química	1.000 t	24	16	13
Papel recuperado	1.000 t	63	53	13
Papel y cartón	1.000 t	115	101	138
Papel con fines gráficos	1.000 t	35	28	53
Papel para periódicos	1.000 t	4	3	3
Papel mecánico sin estuco	1.000 t	-	-	1
Papel sin estuco y sin madera	1.000 t	17	14	15
Papel estucado	1.000 t	13	10	35
Papel de uso doméstico y sanitario	1.000 t	20	19	21
Material para empaquetar	1.000 t	60	54	65
Material de envasar	1.000 t	25	21	19
Cartón para cajas plegables	1.000 t	31	29	39
Papel para envolver	1.000 t	4	4	6

Fuente: Ministerio de Ganadería, Agricultura y Pesca (MGAP) - Dirección General Forestal - División Evaluación e Información.

Nota: El consumo incluye Zonas Francas.

(1): TPO (combinación de polipropileno y caucho etileno - propileno).

(2): MDF (fibra densidad media).

## 7.1.23 - Importaciones de petróleo y derivados, balanza comercial y su porcentaje, por año

	2019 (*)	2020 (*)	2021 (*)
Total de importaciones de petróleo y derivados (millones de dólares)	1.002,4	761,8	1.338,8
Importaciones de petróleo (millones de dólares)	991,0	681,1	1.111,6
Importaciones de derivados de petróleo (millones de dólares)	11,4	80,7	227,2
Saldo de la balanza comercial (millones de dólares)	-565,4	-700,5	-784,5
Importaciones totales (millones de dólares)	8.245,8	7.564,5	10.320,4
Exportaciones totales (millones de dólares)	7.680,3	6.864,0	9.536,0
Porcentaje importaciones de petróleo y derivados / importaciones totales	12,2%	10,1%	13,0%
Porcentaje importaciones de petróleo y derivados / exportaciones totales	13,1%	11,1%	14,0%

Fuente: Dirección Nacional de Energía (DNE) con datos del Banco Central del Uruguay (BCU).



### 7.1.24 - Petróleo crudo importado, por año, según país de origen (metros cúbicos)

País de origen	2019	2020	2021
<b>Total</b>	<b>2.387.444</b>	<b>2.360.451</b>	<b>2.409.147</b>
<b>Área americana</b>	<b>754.389</b>	<b>1.428.899</b>	<b>722.232</b>
Colombia	118.305	62.818	-
EEUU	636.084	1.366.081	722.232
<b>Otras áreas</b>	<b>1.633.055</b>	<b>931.552</b>	<b>1.686.915</b>
Nigeria	601.216	307.466	776.236
Noruega	-	-	150.010
Angola	1.031.839	624.086	760.669

Fuente: Administración Nacional de Combustibles, Alcohol y Portland (ANCAP).



**CAPÍTULO 8**  
**CUENTAS NACIONALES**

8.1 Cuentas Nacionales

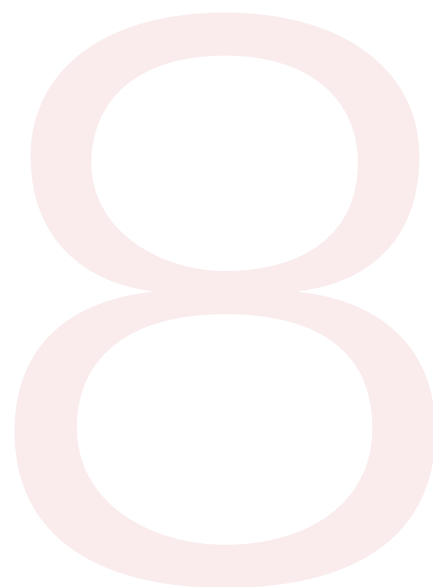

El capítulo 8 contiene estadísticas que refieren a las Cuentas Nacionales dentro de los que están los ingresos nacionales, oferta y utilización, ahorro y formación de capital, oferta, productos, formación bruta de capital y Producto Interno Bruto (PIB).

El organismo que intervino fue: Banco Central del Uruguay (BCU).



**DESCARGAR**  
ARCHIVOS DEL CAPÍTULO

### Revisión Integral de las Cuentas Nacionales 1997-2008 Metodología

El Producto Interno Bruto (PIB) es un indicador económico que refleja el valor monetario de todos los bienes y servicios finales producidos por un país en un determinado periodo de tiempo, normalmente un año.

Las Cuentas Nacionales conforman un sistema estadístico completo, integrado y consistente que expone en forma agregada las transacciones y otros flujos realizadas por los distintos agentes económicos del país, presentados de una forma coherente y completa para el análisis económico.

### PRODUCTO INTERNO BRUTO

por año, según industrias (miles de pesos a precios corrientes)

CIU Rev. 4	2019 (*)	2020(*)	2021(*)
Producto Interno Bruto	2.158.728.681	2.250.264.070	2.583.553.381
A - B	144.883.428	169.910.533	184.698.308
C	225.372.510	231.662.892	275.163.647
D - E	55.610.254	58.559.648	77.077.039
F	98.855.792	110.780.010	128.913.635
G - I	263.613.953	270.923.135	358.380.590
H - J	195.813.082	183.451.096	208.147.040
K	105.608.820	104.965.106	116.254.722
M - N	159.699.709	163.354.261	187.720.963
O	106.825.689	115.382.353	121.813.873
L - P - Q - R - S - T	555.630.903	580.399.694	610.711.839
Impuestos menos subvencionales a los productos	246.814.541	260.875.344	314.671.725
Valor Agregado a precios básicos	1.911.914.140	1.989.388.726	2.268.881.657

### Clasificación Internacional Industrial Uniforme (CIU) Revisión 4 (adaptada a Uruguay)

A: Producción agropecuaria, forestación y pesca  
 B: Explotación de minas y canteras  
 C: Industrias manufactureras  
 D: Suministro de electricidad, gas, vapor y aire acondicionado  
 E: Suministro de agua, alcantarillado, gestión de desechos y actividades de saneamiento  
 F: Construcción  
 G: Comercio al por mayor y al por menor, reparación de los vehículos de motor y de las motocicletas  
 H: Transporte y almacenamiento  
 I: Alojamiento y servicios de comida  
 J: Informática y comunicación

K: Actividades financieras y de seguros  
 L: Actividades inmobiliarias  
 M: Actividades profesionales, científicas y técnicas  
 N: Actividades administrativas y servicios de apoyo  
 O: Administración pública y defensa; planes de seguridad  
 P: Enseñanza  
 Q: Servicios sociales y relacionados con la salud humana  
 R: Artes, entretenimiento y recreación  
 S: Otras actividades de servicio  
 T: Actividades de los hogares en calidad de empleadores, actividades indiferenciadas de producción de bienes y servicios de los hogares para uso propio



## 8.1 Cuentas Nacionales

8.1





### 8.1.1 - Ingreso Nacional, ahorro y formación de capital, por año (miles de pesos, a precios corrientes)

Ingreso Nacional, ahorro y formación de capital	2014	2015	2016 (*)
Producto Interno Bruto	1.330.508.360	1.455.848.221	1.726.406.482
Renta neta de factores recibida del resto del mundo	-45.001.263	-40.848.558	-81.203.449
Ingreso Nacional Bruto	1.285.507.097	1.414.999.663	1.645.203.032
Transferencias corrientes netas recibidas del resto del mundo	3.044.975	3.311.598	2.116.477
Ingreso Nacional Bruto disponible	1.288.552.072	1.418.311.261	1.647.319.509
Gasto de consumo final	1.075.043.951	1.174.391.238	1.332.955.094
Ahorro bruto	213.508.121	243.920.024	314.364.415
Formación bruta de capital	282.105.189	286.880.576	301.339.826
Transferencias de capital netas recibidas del resto del mundo	-	4.509.444	1.550.102
Préstamo neto (+) / Endeudamiento neto (-)	-68.597.069	-38.451.108	14.574.691

Fuente: Banco Central del Uruguay (BCU).

Nota 1: La suma de los parciales puede no coincidir con el total debido a redondeos en las cifras.

Nota 2: El Banco Central del Uruguay se encuentra desarrollando un Plan de Adecuación a Estándares Internacionales en materia de estadísticas macroeconómicas (PLAE) que incluye la adopción del Manual de Balanza de Pagos 6ª edición, con cifras publicadas en setiembre de 2017 y del Sistema de Cuentas Nacionales 2008, actualmente en proceso de elaboración. La información contenida en éste cuadro no será actualizada hasta la finalización del PLAE.

### 8.1.2 - Oferta y utilización finales, por año (miles de pesos, a precios corrientes)

Oferta y utilización finales	2019 (*)	2020 (*)	2021 (*)
Oferta final	2.630.558.842	2.716.948.654	3.237.807.890
Producto Interno Bruto	2.158.728.681	2.250.264.070	2.583.553.381
Importaciones	471.830.161	466.684.584	654.254.508
Utilización final	2.630.558.842	2.716.948.654	3.237.807.890
Utilización interna	2.031.507.525	2.152.486.057	2.424.451.016
Formación bruta de capital	316.025.369	392.074.171	474.898.305
Formación bruta de capital fijo	332.537.754	375.118.059	486.284.761
Variación de existencias	-16.512.385	16.956.112	-11.386.456
Gasto de consumo final	1.715.482.155	1.760.411.886	1.949.552.711
Gasto de consumo final de gobierno general	368.144.056	395.730.383	431.504.040
Gasto de consumo final privado	1.347.338.100	1.364.681.504	1.518.048.671
Exportaciones	599.051.317	564.462.596	813.356.874

Fuente: Banco Central del Uruguay (BCU).

Nota: La suma de los parciales puede no coincidir con el total debido a redondeos en las cifras.

### 8.1.3 - Producto Interno Bruto, por año, según industrias (miles de pesos, a precios corrientes)

CIU Rev. 4	Industrias	2019 (*)	2020 (*)	2021 (*)
Producto Interno Bruto		2.158.728.681	2.250.264.070	2.583.553.381
A, B	Agropecuaria, Pesca y Minería	144.883.428	169.910.533	184.698.308
C	Industria manufacturera	225.372.510	231.662.892	275.163.647
D, E	Energía eléctrica, Gas y Agua	55.610.254	58.559.648	77.077.039
F	Construcción	98.855.792	110.780.010	128.913.635
G, I	Comercio, Alojamiento y Suministro de comidas y bebidas	263.613.953	270.923.135	358.380.590
H, J	Transporte y almacenamiento, Información y Comunicaciones	195.813.082	183.451.096	208.147.040
K	Servicios financieros	105.608.820	104.965.106	116.254.722
M, N	Actividades profesionales y Arrendamiento	159.699.709	163.354.261	187.720.963
O	Actividades de administración pública	106.825.689	115.382.353	121.813.873
L, P, Q, R, S, T	Salud, Educación, Actividades inmobiliarias y Otros servicios	555.630.903	580.399.694	610.711.839
Impuestos menos subvenciones a los productos		246.814.541	260.875.344	314.671.725
Valor Agregado a precios básicos		1.911.914.140	1.989.388.726	2.268.881.657

Fuente: Banco Central del Uruguay (BCU).

Nota: La suma de los parciales puede no coincidir con el total debido a redondeos en las cifras.

### 8.1.4 - Ingreso Nacional, ahorro y formación de capital, por año (miles de pesos, a precios constantes de 2016)

Ingreso Nacional, ahorro y formación de capital	2016 (*)
Producto Interno Bruto	1.726.406.482
Renta neta de factores recibida del resto del mundo	-81.203.449
Efecto de la relación de intercambio	...
Ingreso Nacional Bruto	1.645.203.032
Transferencias corrientes netas recibidas del resto del mundo	2.116.477
Ingreso Nacional Bruto disponible	1.647.319.509
Gastos de consumo final	1.332.955.094
Ahorro bruto	314.364.415
Formación bruta de capital	301.339.826
Transferencias de capital netas recibidas del resto del mundo	1.550.102
Préstamo neto (+) / Endeudamiento neto (-)	14.574.691

Fuente: Banco Central del Uruguay (BCU).

Nota 1: La suma de los parciales puede no coincidir con el total debido a redondeos en las cifras.

Nota 2: El Banco Central del Uruguay se encuentra desarrollando un Plan de Adecuación a Estándares Internacionales en materia de estadísticas macroeconómicas (PLAE) que incluye la adopción del Manual de Balanza de Pagos 6ª edición, con cifras publicadas en setiembre de 2017 y del Sistema de Cuentas Nacionales 2008, actualmente en proceso de elaboración. La información contenida en éste cuadro no será actualizada hasta la finalización del PLAE.

### 8.1.5 - Oferta y utilización finales, por año (miles de pesos a precios constantes de 2016)

Oferta y utilización finales	2019 (*)	2020 (*)	2021 (*)
Oferta final	2.174.499.313	2.017.468.859	2.164.500.159
Producto Interno Bruto	1.769.070.828	1.660.777.577	1.733.303.888
Importaciones	405.428.485	356.691.282	431.196.271
Utilización final	2.174.499.313	2.017.468.859	2.164.500.159
Utilización interna	1.677.040.561	1.599.639.834	1.686.460.989
Formación bruta de capital	262.564.815	283.782.248	325.255.510
Formación bruta de capital fijo	270.258.580	274.661.232	316.485.952
Variación de existencias	-7.693.765	9.121.016	8.769.558
Gasto de consumo final	1.414.475.746	1.315.857.586	1.361.205.478
Gasto de consumo final de gobierno general	289.440.270	268.173.712	289.670.048
Gasto de consumo final privado	1.125.035.476	1.047.800.667	1.072.241.548
Exportaciones	497.458.753	417.829.025	478.039.170

Fuente: Banco Central del Uruguay (BCU).

Nota: Debido a que se redondean las cifras, los datos parciales no siempre suman el total correspondiente.

### 8.1.6 - Producto Interno Bruto, por año, según industrias (miles de pesos a precios constantes de 2016)

CIIU Rev. 4	Industrias	2019 (*)	2020 (*)	2021 (*)
Producto Interno Bruto		1.769.070.828	1.660.777.577	1.733.303.888
A, B	Agropecuario, Pesca y Minería	115.173.245	108.896.744	114.339.043
C	Industria manufacturera	184.762.229	173.441.678	185.016.470
D, E	Energía eléctrica, Gas y Agua	53.145.572	48.152.360	49.814.584
F	Construcción	77.625.451	79.282.716	84.059.031
G, I	Comercio, Alojamiento y Suministro de comidas y bebidas	231.881.190	214.502.641	229.601.697
H, J	Transporte y almacenamiento, Información y Comunicaciones	165.425.375	152.515.837	158.828.040
K	Servicios financieros	91.336.430	90.964.279	95.498.936
M, N	Actividades profesionales y Arrendamiento	125.963.547	118.500.570	124.689.381
O	Actividades de administración pública	84.374.536	83.712.882	83.720.619
L, P, Q, R, S, T	Salud, Educación, Actividades inmobiliarias y Otros servicios	441.793.693	402.523.967	410.014.956
Impuestos menos subvenciones a los productos		197.589.560	188.283.903	197.721.131
Valor agregado a precios básicos		1.571.481.268	1.472.493.674	1.535.582.757

Fuente: Banco Central del Uruguay (BCU).

Nota: La suma de los parciales puede no coincidir con el total debido a redondeos en las cifras.

**CAPÍTULO 9**  
**PRECIOS**

9.1 Precios



El capítulo 9 posee información oficial referente a los distintos Indicadores económicos utilizados en el sistema económico, académico, educativo y la población en general, está compuesto por el índice de precios del consumo (IPC) , para total del país, Montevideo e interior y sus diferentes variaciones, así como también el índices de precios de servicios públicos y precios de combustibles, así mismo incluye estadísticas referente al Índice de precios al productor de productos nacionales y sus variaciones , datos del índice de costo de la construcción así como también las cotizaciones de las principales monedas.

Los organismos que intervinieron fueron: Instituto Nacional de Estadística (INE), Administración Nacional de Combustible Alcohol y Portland (ANCAP) y Banco Central Del Uruguay (BCU).



**DESCARGAR**  
ARCHIVOS DEL CAPÍTULO

## ÍNDICE DE PRECIOS DEL CONSUMO

Total País (variación anual) Base diciembre 2010 = 100

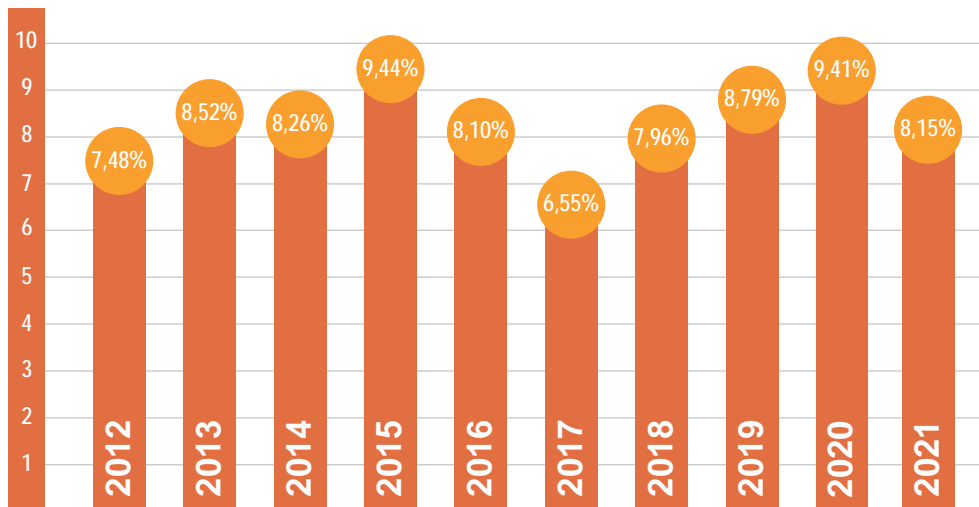

## PRECIO AL PÚBLICO DE COMBUSTIBLES

según fecha de vigencia (pesos por litro)

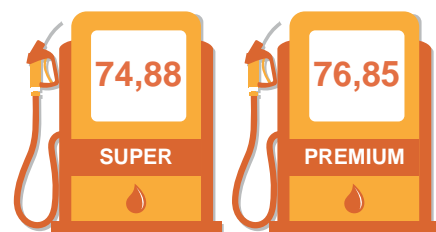

01/03/22

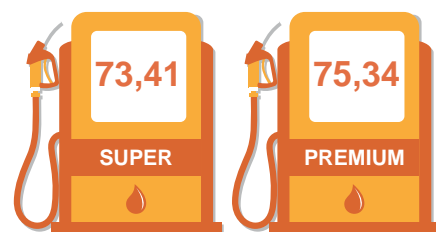

01/02/22

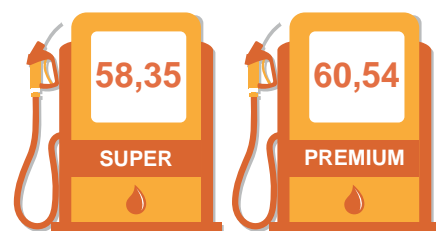

01/01/21



01/01/19

## VARIACIÓN ANUAL ÍNDICE DE PRECIOS DE SERVICIOS PÚBLICOS

por año, según servicio Base diciembre 2010 = 100 - Total País

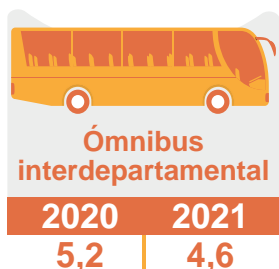
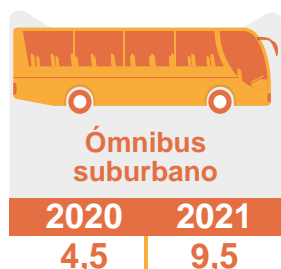
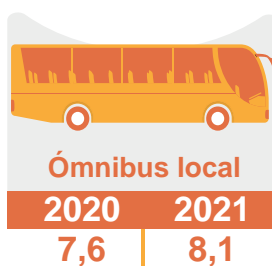
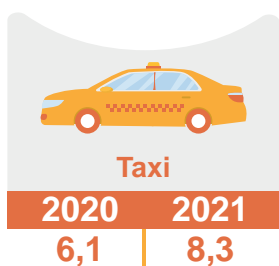
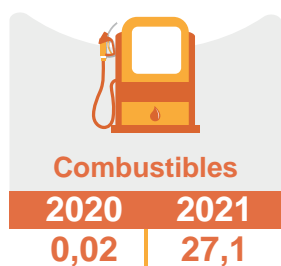

## COTIZACIÓN INTERBANCARIA DE LAS PRINCIPALES MONEDAS

en pesos uruguayos (promedio mensual) - 2021

Mes	Argentina	Estados Unidos	Brasil	Mes	Argentina	Estados Unidos	Brasil	Mes	Argentina	Estados Unidos	Brasil
Enero	0,4	8,3	42,3	Mayo	0,3	8,4	44,0	Setiembre	0,3	8,4	42,7
Febrero	0,4	8,1	42,7	Junio	0,3	8,7	43,6	Octubre	0,3	8,4	43,6
Marzo	0,4	8,2	44,3	Julio	0,3	8,8	43,8	Noviembre	0,2	8,2	44,0
Abril	0,4	8,2	44,1	Agosto	0,3	8,5	43,2	Diciembre	0,2	8,1	44,3



## 9.1 Precios

9.1





### 9.1.1 - Índice de Precios del Consumo, por año, según mes Base diciembre 2010 = 100 - Variación anual y mensual - Total País

Mes	2019	2020	2021
Variación anual	8,79	9,41	8,15
Enero	2,17	2,09	1,60
Febrero	0,98	0,61	0,82
Marzo	0,55	1,33	0,62
Abril	0,43	2,00	0,50
Mayo	0,40	0,57	0,46
Junio	0,64	0,02	0,67
Julio	0,76	0,55	0,52
Agosto	0,88	0,57	0,85
Setiembre	0,52	0,64	0,46
Octubre	0,75	0,58	1,04
Noviembre	0,42	0,28	0,25
Diciembre	-0,03	-0,19	-0,10

Fuente: Instituto Nacional de Estadística (INE).

### Cuadro 9.1.1 - Índice de Precios del Consumo, variación anual - Total País

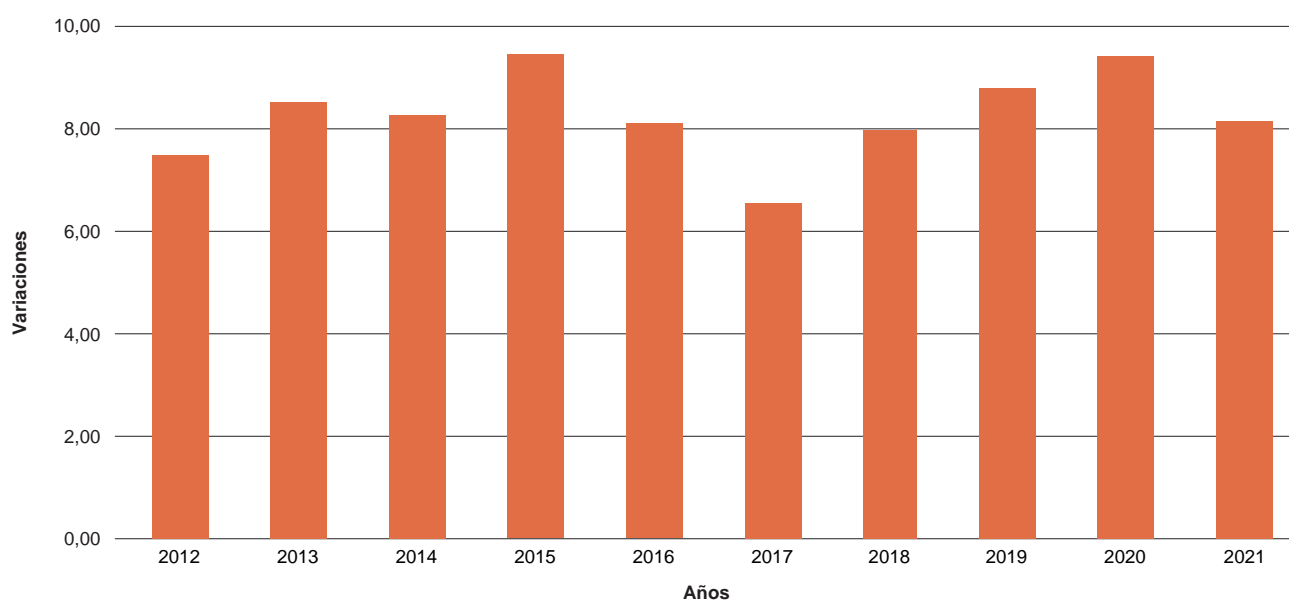

Fuente: Instituto Nacional de Estadística (INE).

## 9.1.2 - Índice de Precios del Consumo, por año, según divisiones Base diciembre 2010 = 100 - Variación anual - Total País

Código	Divisiones	2019	2020	2021
01	Índice General	8,79	9,41	7,96
01	Alimentos y bebidas no alcohólicas	14,20	9,48	6,50
02	Bebidas alcohólicas y tabaco	7,45	10,43	9,33
03	Prendas de vestir y calzado	2,13	6,69	6,55
04	Vivienda	1,05	11,53	7,71
05	Muebles, artículos y productos para el hogar	7,79	12,13	9,93
06	Salud	8,72	10,22	7,16
07	Transporte	7,66	6,20	13,38
08	Comunicaciones	6,07	7,00	2,66
09	Recreación y cultura	8,64	13,79	7,04
10	Educación	9,68	6,19	7,38
11	Restaurantes y hoteles	10,33	6,49	8,23
12	Bienes y servicios diversos	9,27	10,01	8,33

Fuente: Instituto Nacional de Estadística (INE).

### Cuadro 9.1.2 - Índice de Precios del Consumo, según divisiones - Variación anual

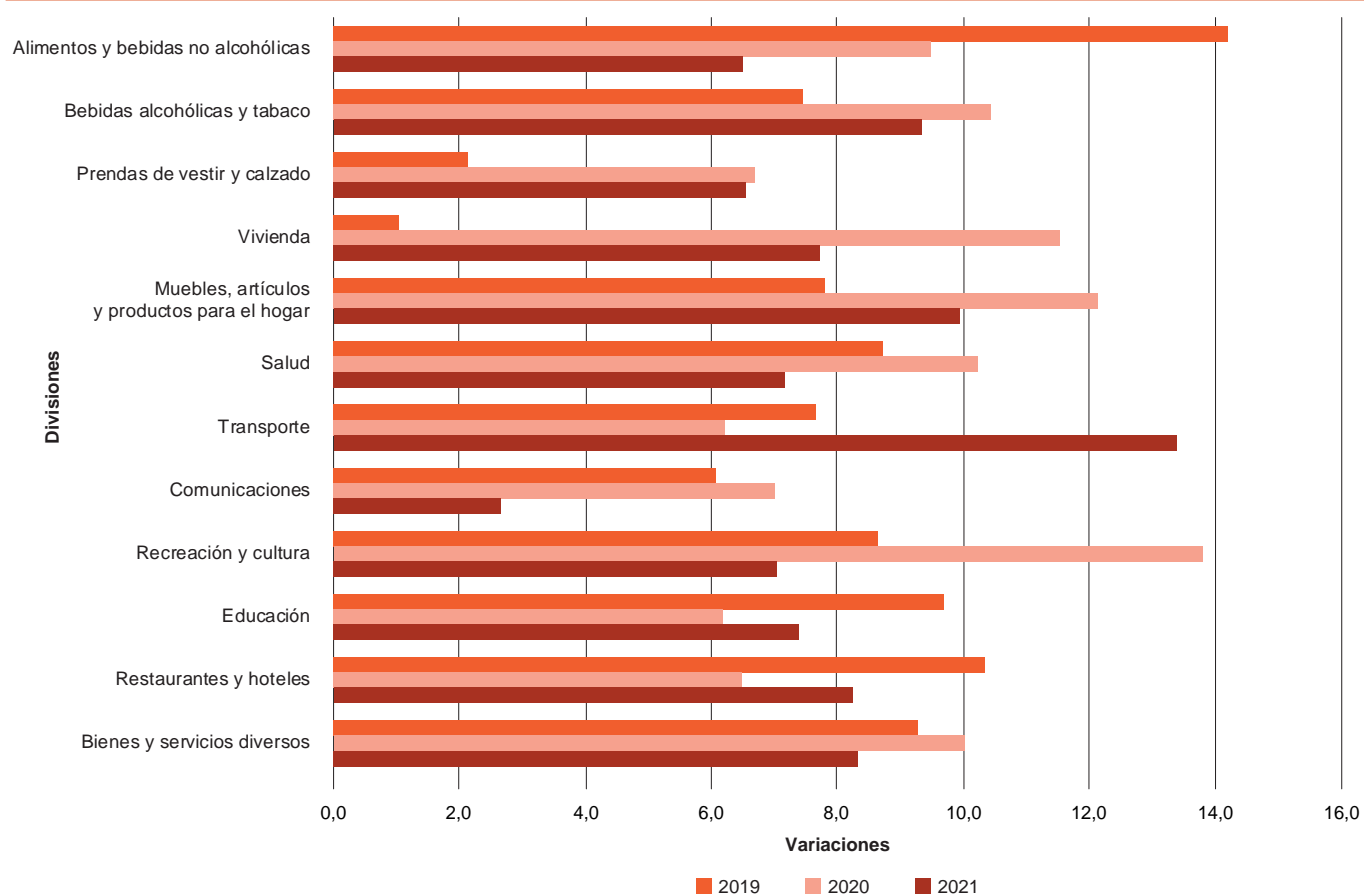

Fuente: Instituto Nacional de Estadística (INE).

### 9.1.3 - Índice de Precios del Consumo, por año, según divisiones Base diciembre 2010 = 100 - Variación anual - Montevideo

Código	Divisiones	2019	2020	2021
01	Índice General	8,63	9,37	7,99
01	Alimentos y bebidas no alcohólicas	13,58	9,42	6,34
02	Bebidas alcohólicas y tabaco	7,24	10,38	8,93
03	Prendas de vestir y calzado	3,05	7,36	7,20
04	Vivienda	1,77	10,67	7,50
05	Muebles, artículos y productos para el hogar	8,11	12,59	9,74
06	Salud	9,00	10,68	7,61
07	Transporte	7,55	5,79	13,55
08	Comunicaciones	6,40	7,06	2,64
09	Recreación y cultura	9,06	15,09	6,84
10	Educación	10,14	5,56	7,63
11	Restaurantes y hoteles	9,56	6,75	8,53
12	Bienes y servicios diversos	9,54	10,31	7,89

Fuente: Instituto Nacional de Estadística (INE).

Cuadro 9.1.3 - Índice de Montevideo, según divisiones - Variación anual

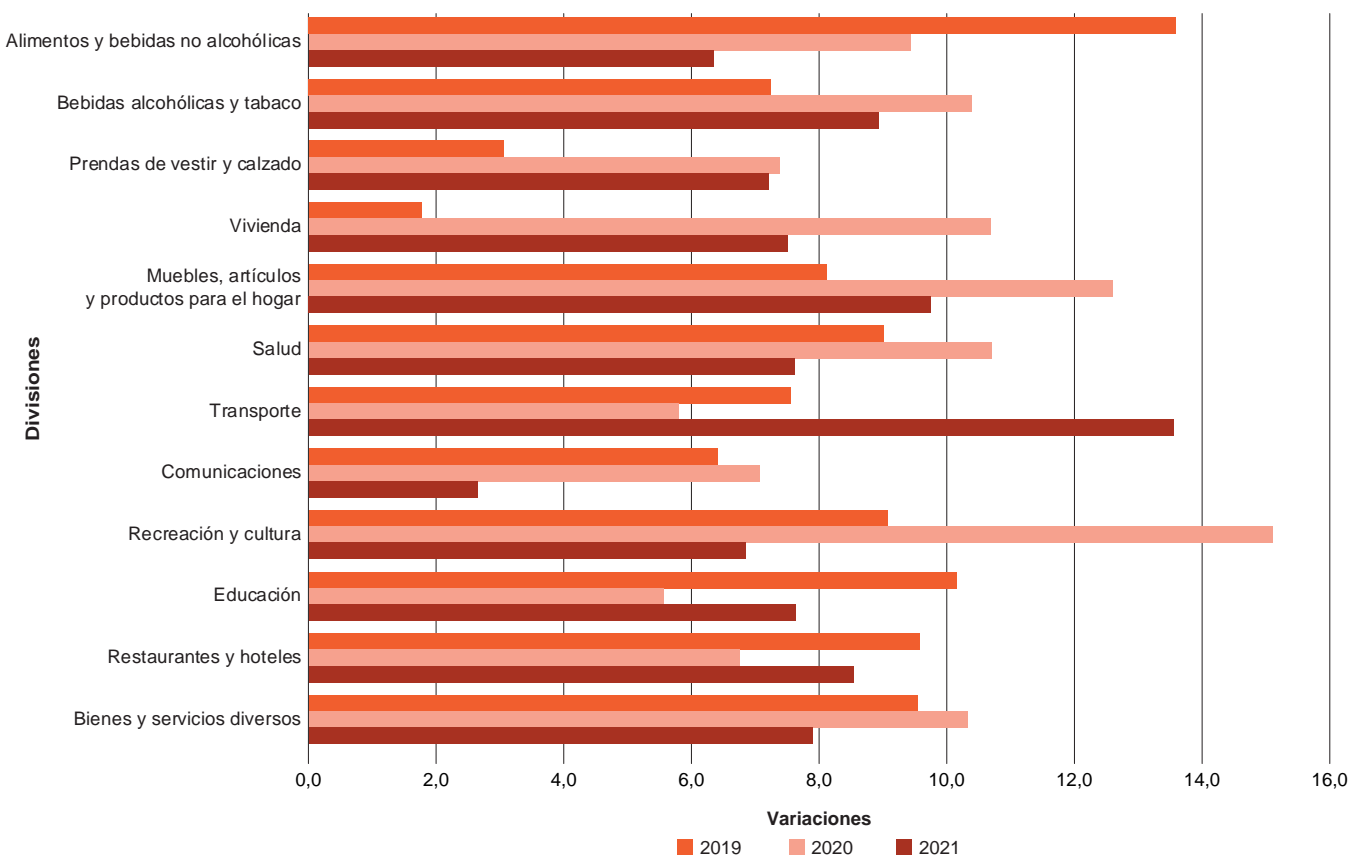

Fuente: Instituto Nacional de Estadística (INE).

### 9.1.4 - Índice de Precios del Consumo, por año, según divisiones Base diciembre 2010 = 100 - Variación anual - Interior País

Código	Divisiones	2019	2020	2021
01	Índice General	9,00	9,48	7,93
01	Alimentos y bebidas no alcohólicas	14,83	9,56	6,66
02	Bebidas alcohólicas y tabaco	7,70	10,51	9,81
03	Prendas de vestir y calzado	1,02	5,87	5,77
04	Vivienda	-0,01	12,83	8,02
05	Muebles, artículos y productos para el hogar	7,36	11,51	10,19
06	Salud	8,24	9,43	6,37
07	Transporte	7,81	6,79	13,15
08	Comunicaciones	5,62	6,91	2,68
09	Recreación y cultura	8,03	11,91	7,33
10	Educación	8,42	7,91	6,72
11	Restaurantes y hoteles	11,85	5,99	7,66
12	Bienes y servicios diversos	8,85	9,58	8,99

Fuente: Instituto Nacional de Estadística (INE).

Gráfico 9.1.4 - Índice del Interior, según divisiones - Variación anual

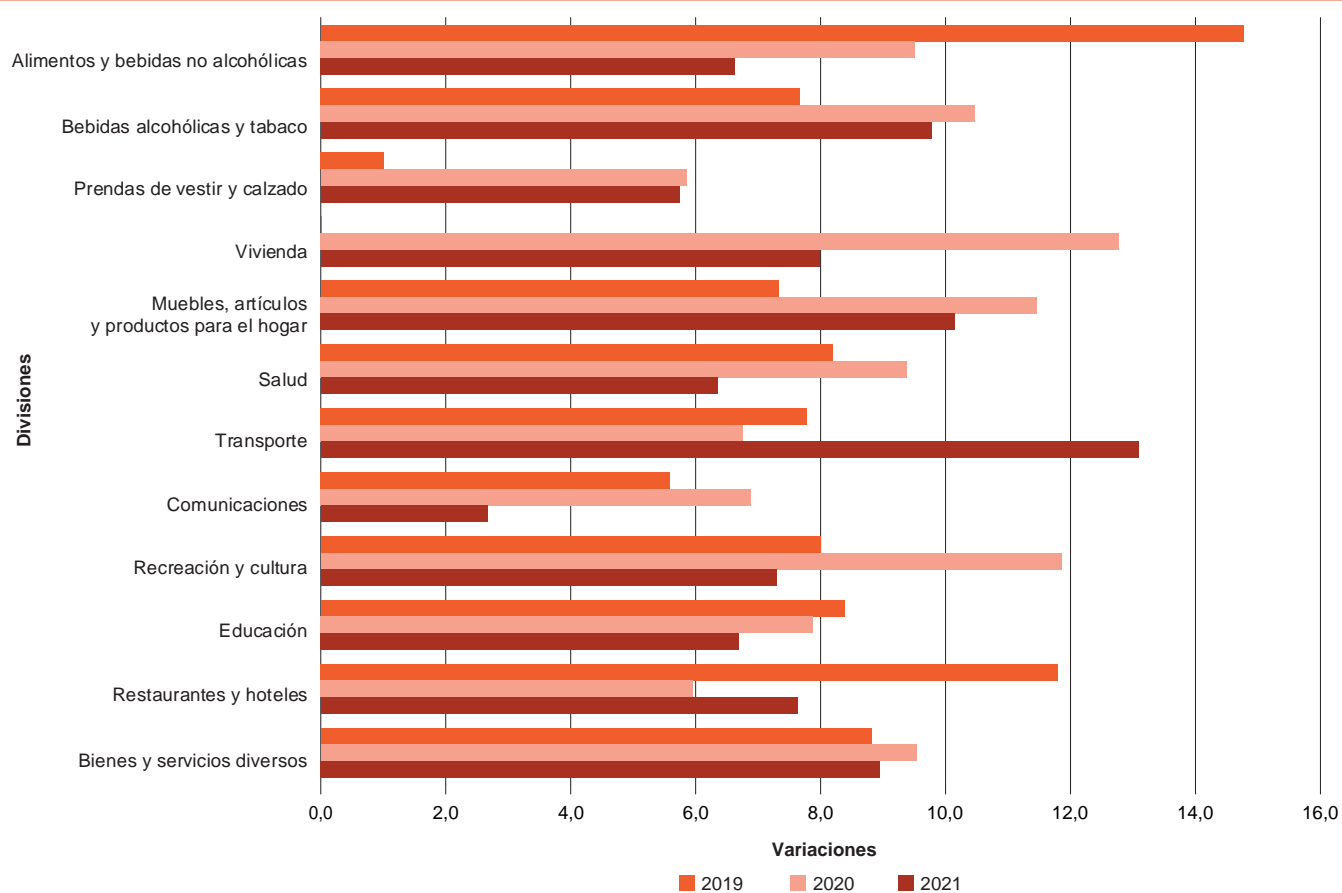

Fuente: Instituto Nacional de Estadística (INE).

### 9.1.5 - Índice de Precios del Consumo, números índices y variaciones, por regiones, según mes - Base diciembre 2010 = 100 - 2021

Código	Total País				Montevideo				Interior			
	Índice	Variaciones (en %)			Índice	Variaciones (en %)			Índice	Variaciones (en %)		
		Mes	Acumulado en el año	Últimos 12 meses		Mes	Acumulado en el año	Últimos 12 meses		Mes	Acumulado en el año	Últimos 12 meses
Enero	225,69	1,60	1,60	8,89	229,25	1,41	1,41	8,68	221,01	1,87	1,87	9,17
Febrero	227,55	0,82	2,44	9,12	231,52	0,99	2,42	8,99	222,35	0,61	2,48	9,30
Marzo	228,95	0,62	3,07	8,34	232,80	0,55	2,98	8,37	223,89	0,69	3,19	8,30
Abril	230,10	0,50	3,59	6,76	234,12	0,57	3,57	7,16	224,81	0,41	3,62	6,19
Mayo	231,15	0,46	4,06	6,64	235,29	0,50	4,08	7,13	225,73	0,41	4,04	5,99
Junio	232,69	0,67	4,75	7,33	236,77	0,63	4,74	7,85	227,35	0,72	4,79	6,63
Julio	233,90	0,52	5,30	7,30	238,08	0,55	5,32	7,72	228,40	0,46	5,27	6,73
Agosto	235,89	0,85	6,19	7,59	240,00	0,81	6,17	7,85	230,50	0,92	6,24	7,24
Septiembre	236,98	0,46	6,69	7,41	240,96	0,40	6,59	7,49	231,77	0,55	6,83	7,30
Octubre	239,44	1,04	7,79	7,89	243,36	1,00	7,65	7,92	234,28	1,08	7,98	7,85
Noviembre	240,05	0,25	8,07	7,86	244,22	0,35	8,03	7,91	234,59	0,13	8,13	7,81
Diciembre	239,81	-0,10	7,96	7,96	244,13	-0,04	7,99	7,99	234,16	-0,18	7,93	7,93

Fuente: Instituto Nacional de Estadística (INE).

### 9.1.6 - Índices de precios de servicios públicos, por año, según servicio Base diciembre 2010 = 100 - Variación anual - Total País

Código	Servicio	2019	2020	2021
04410010	Agua corriente (1)	7,79	10,73	6,50
04510010	Electricidad (1)	-13,77	26,78	6,76
04520	Gas (supergas y gas por red) (1)	6,37	0,09	23,14
07221	Combustibles	-	0,02	27,15
07320010	Taxi	7,55	6,12	8,34
07320020	Ómnibus local	5,27	7,59	8,13
07320030	Ómnibus suburbano	8,30	4,53	9,49
07320040	Ómnibus interdepartamental	7,65	5,15	4,59
08300	Servicios de comunicación	5,75	6,94	2,60

Fuente: Instituto Nacional de Estadística (INE).

(1): Tarifa residencial.

Gráfico 9.1.6 - Índices de precios de servicios públicos - Variación anual

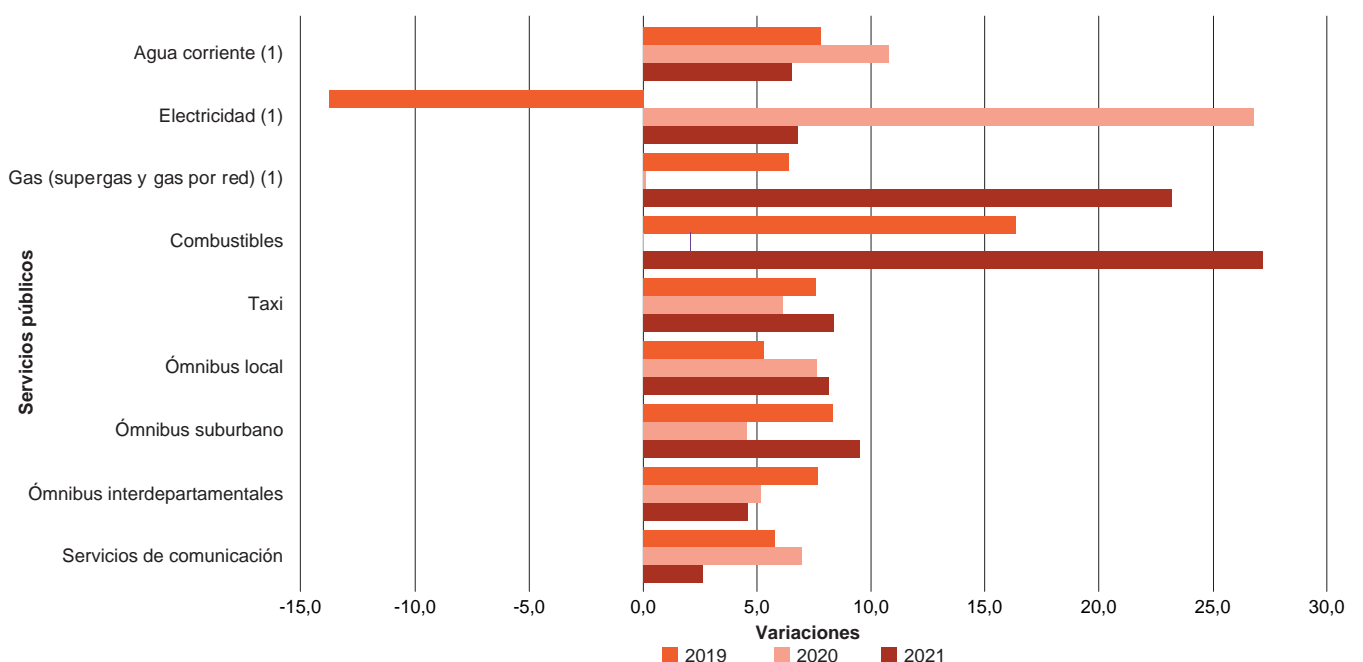

Fuente: Instituto Nacional de Estadística (INE).

### 9.1.7 - Precio al público de combustibles, según fecha de vigencia (pesos por litro)

Fecha de vigencia	Super 95 30-S	Premium 97 30-S	Gas Oil 50-S	Gas Oil 10-S	Queroseno	Supergas (1)
02/05/2014 (2)	41,80	43,40	39,90	50,80	30,30	33,00
8/1/2015	40,60	42,10	37,70	48,00	29,10	33,00
22/7/2015	43,50	45,10	39,60	50,40	30,80	35,00
23/10/2015	42,50	44,10	38,70	49,20	30,10	35,00
3/1/2017	45,90	47,60	41,80	53,10	32,50	37,80
3/1/2018	50,40	52,30	40,40	55,60	34,10	37,80
4/7/2018	54,95	57,01	40,40	60,60	37,17	43,50
1/1/2019	54,95	57,01	40,40	60,60	37,17	46,90
1/1/2021	58,35	60,54	40,40	60,60	39,73	50,14
1/2/2022	73,41	75,34	52,94	65,98	48,10	59,16
1/3/2022	74,88	76,85	53,99	67,30	49,07	60,35

Fuente: Administración Nacional de Combustible Alcohol y Portland (ANCAP).

(1): Pesos uruguayos por kilogramo, IVA incluido.

(2): A partir del día 2/05/14 se sustituye al Gas Oil Común por el Gas Oil 50-S producido en la Refinería de ANCAP y se comienza a comercializar la Gasolina Súper 95 30-S y la Gasolina Premium 97 30-S, las que sustituyeron a las que sustituyeron a las Gasolinas 95 SP y 97 SP respectivamente.

### 9.1.8 - Índice de Precios al Productor de Productos Nacionales, por año, según sección - Base marzo 2010 = 100 - Variación anual

Sección	2019	2020	2021
Índice General	20,10	3,57	20,70
Agricultura, ganadería, caza y silvicultura	35,85	-1,72	26,54
Pesca	18,66	1,19	3,64
Explotación de minas y canteras	26,89	-14,33	18,36
Industria manufacturera	12,53	6,83	17,77

Fuente: Instituto Nacional de Estadística (INE).

### Gráfico 9.1.8 - Índice de Precios al Productor de Productos Nacionales - Nivel General - Variación anual

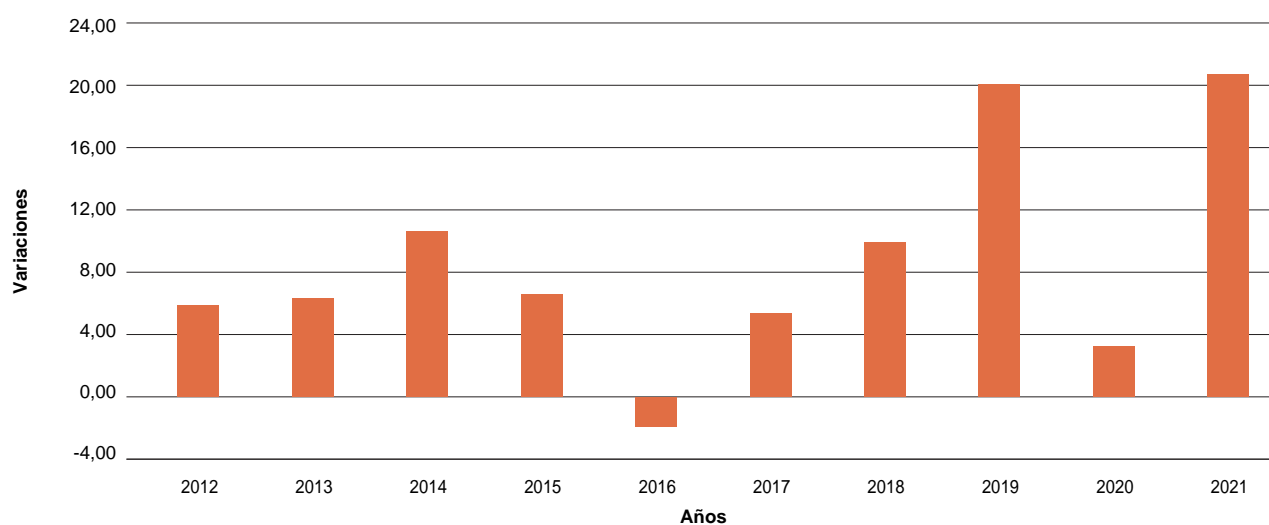

Fuente: Instituto Nacional de Estadística (INE).

### 9.1.9 - Índice de Costo de la Construcción, por año, según grandes rubros y tipo de subcontrato - Base diciembre 1999 = 100 - Variación anual

Grandes rubros y tipo de subcontrato	2019	2020	2021
Índice General	7,28	8,56	8,71
Índice General sin impuestos	7,20	8,54	8,60
Índice Parcial (1)	7,75	8,69	9,37
Índice Parcial sin impuestos (1)	7,75	8,69	9,37
<b>Materiales</b>	10,47	9,60	14,60
<b>Mano de obra</b>	5,83	7,94	5,95
<b>Gastos generales</b>	7,75	9,05	7,50
<b>Impuestos</b>	7,75	8,69	9,37
<b>Leyes Sociales (2)</b>	5,49	8,02	6,14
<b>Conexiones definitivas</b>	4,28	9,94	5,18
<b>Costos de permisos</b>	8,33	9,62	5,26
<b>Subcontrato</b>			
Replanteo e implantación	6,94	8,92	12,02
Hormigón armado	8,50	9,62	12,27
Albañilería	6,10	8,03	6,98
Muros	5,95	6,22	7,56
Revoques	5,59	8,45	5,72
Contrapisos, pisos y zócalos	6,70	7,91	5,39
Otros rubros de albañilería	6,76	9,63	8,42
Carpintería	14,58	7,57	0,18
Herrajes	5,09	3,98	4,48
Herrería	7,43	10,02	24,19
Aluminio	11,66	10,59	12,19
Cortinas de enrollar	11,93	1,96	14,92
Instalaciones eléctricas	8,72	12,96	22,82
Instalaciones sanitarias	9,56	8,94	13,16
Aparatos y grifería	16,85	11,92	5,55
Ascensor	10,36	10,43	9,36
Vidrios	12,31	20,41	38,55
Pinturas	6,77	4,65	2,81

Fuente: Instituto Nacional de Estadística (INE).

(1): Excluye Leyes Sociales a cargo del propietario y conexiones definitivas de UTE y OSE y también los permisos de construcción.

(2): Corresponden a Leyes Sociales a cargo del propietario del inmueble.

### Gráfico 9.1.9 - Índice de Costo de la Construcción - Nivel General - Variación anual

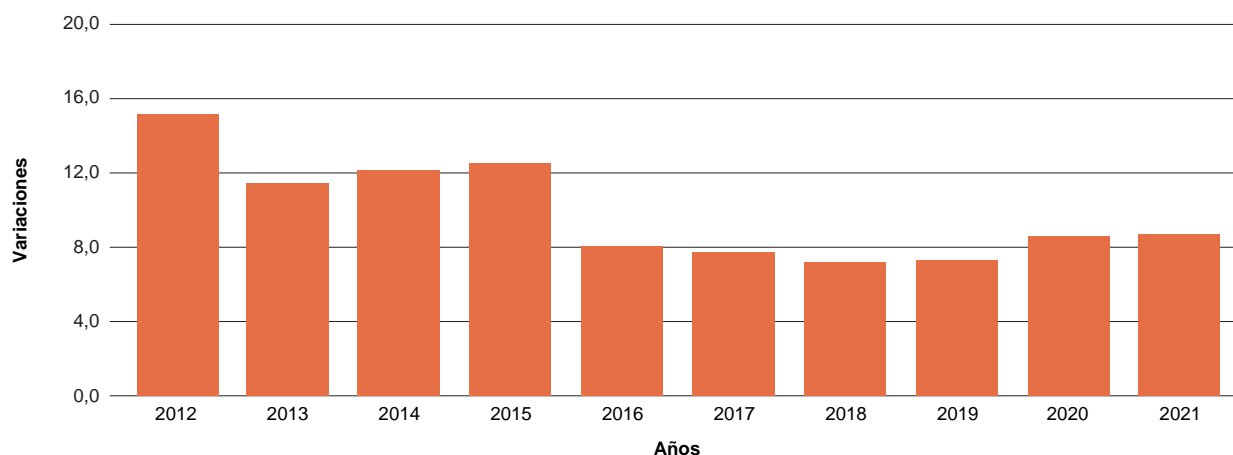

Fuente: Instituto Nacional de Estadística (INE).

## 9.1.10 - Cotización interbancaria (1) de las principales monedas, por año, según mes Promedio anual y mensual

Mes	2019			2020			2021		
	Peso Argentino	Real	Dólar USA	Peso Argentino	Real	Dólar USA	Peso Argentino	Real	Dólar USA
Promedio anual	0,7	9,0	35,3	0,4	8,6	42,0	0,3	8,4	43,6
Enero	0,8	8,8	32,6	0,5	9,3	37,4	0,4	8,3	42,3
Febrero	0,9	9,0	32,6	0,5	9,2	38,0	0,4	8,1	42,7
Marzo	0,8	8,9	33,3	0,5	9,8	43,3	0,4	8,2	44,3
Abril	0,8	9,0	34,1	0,5	9,7	43,4	0,4	8,2	44,1
Mayo	0,8	8,8	35,2	0,4	8,5	43,4	0,3	8,4	44,0
Junio	0,8	8,9	35,3	0,4	8,4	42,6	0,3	8,7	43,6
Julio	0,8	8,9	34,8	0,4	8,5	43,0	0,3	8,8	43,8
Agosto	0,7	8,9	36,0	0,3	8,2	42,7	0,3	8,5	43,2
Setiembre	0,6	9,1	36,7	0,3	8,1	42,5	0,3	8,4	42,7
Octubre	0,6	9,3	37,3	0,3	7,8	42,7	0,3	8,4	43,6
Noviembre	0,6	9,3	37,6	0,3	7,8	42,7	0,2	8,2	44,0
Diciembre	0,5	9,3	37,6	0,3	8,3	42,4	0,2	8,1	44,3

Fuente: Banco Central Del Uruguay (BCU).

(1): Cotización promedio mensual para billetes a la venta, en pesos uruguayos.







Edificio Torre Ejecutiva Anexo – Santiago de Liniers 1280 - CP: 11.000  
Tel.: (598) 2902 7303 - Int.: 7725, 7726, 7727  
[www.ine.gub.uy](http://www.ine.gub.uy)  
Montevideo – Uruguay