

ANUARIO ESTADÍSTICO 2020

El Anuario Estadístico Nacional es una publicación del Instituto Nacional de Estadística del Uruguay.

Número ISSN 1688-101X

Copyright ©Instituto Nacional de Estadística, 2020

Esta publicación debe citarse como “Anuario Estadístico Nacional 2020, 97ª versión”.

La autorización para reproducir total o parcialmente esta obra es libre mencionando la fuente, Instituto Nacional de Estadística (INE), www.ine.gub.uy

Instituto Nacional de Estadística

Torre Ejecutiva Anexo

Santiago de Liniers 1280 – CP: 11.000

Tel: (5982) 29027303

E-mail: difusion@ine.gub.uy



República Oriental del Uruguay

Presidente de la República
Luis Lacalle Pou

Instituto Nacional de Estadística

Director Técnico
Diego Aboal

Sub Director
Federico Segui

Los contenidos fueron recopilados y coordinados por Stella Landeira de la sección Atención al Usuario, con la colaboración de Carla Núñez y María Eugenia Torres en la elaboración de cuadros y gráficos estadísticos.

La coordinación de diseño, producción gráfica y edición en línea, fue realizada por Gabriel Polcino de la sección Comunicación; se encargaron del diseño gráfico de cuadros y gráficas estadísticas Sebastián Ferreira y Naela Vitoreira, de las infografías Carolina Martínez y del diseño de tapa Naela Vitoreira.

Presentación

Los orígenes del Instituto Nacional de Estadística pueden rastrearse hasta comienzos de la segunda mitad del Siglo XIX, es decir, casi que hasta el nacimiento de la República. De hecho, y a manera anecdótica, la institución cuenta aún con ejemplares impresos del Anuario Estadístico de la entonces Dirección de Estadística General, dependiente del Ministerio de Hacienda de la época, que se remontan al año 1885. En esta historia más que centenaria, el Instituto se ha convertido en uno de los pilares de la institucionalidad pública de Uruguay. Un INE independiente y fuerte técnicamente contribuye a la calidad de la democracia del país.

El Instituto tiene por **visión** el ser una institución líder y referente dentro y fuera de fronteras en la producción, coordinación y difusión de estadísticas. Su **misión** es generar y brindar información estadística de calidad a la sociedad sobre la realidad nacional, así como liderar y coordinar el Sistema Estadístico Nacional estableciendo normas técnicas y verificando su cumplimiento.

Este ha sido un año cargado de desafíos. El Instituto no solo tuvo que reinventarse para seguir proporcionando estadísticas muy importantes para el país en un contexto de pandemia (e.g. información sobre el mercado laboral), sino que también tuvo que aportar sus capacidades y conocimientos para la lucha contra la misma (testeos aleatorios, encuestas, análisis de información proveniente de registros administrativos).

En el medio de todo este proceso desafiante, el INE construyó y comenzó a transitar un Plan Estratégico de 5 años. Seis son los pilares sobre los que se sustenta el Plan Estratégico.

El primer pilar es el **capital humano**, sin el cual cualquier empresa de modernización y desarrollo de la institución es imposible. A fines del 2020 más de dos tercios de los funcionarios del Instituto han sido, están o serán capacitados en los próximos meses. Este será un proceso continuo durante los próximos años. Estamos también impulsando un proceso de certificación de competencias de los encuestadores de la institución.

El Instituto, tal como se establece en su misión, debe proporcionar información estadística de calidad. Este es el pilar fundamental sobre el cual se asienta la credibilidad del Instituto. Esto implica contar con **productos y procesos de buena calidad**. Referido a los productos, estamos embarcados en este momento en el cambio de base de 5 índices (IPC, IMS, IVFIM, IPPN, ICC), en la actualización y revisión de la encuesta continua de hogares, en la actualización de la línea de pobreza por el método del ingreso y en la construcción de indicadores de pobreza multidimensional. La encuesta de expectativas empresariales ya ha sido actualizada metodológicamente en el 2020. Estos procesos de mejora de los productos, que cuenta con apoyo de instituciones como el UNFPA, la CEPAL o la OIT, desencadenaron también un importante trabajo de mejora de los procesos, con un involucramiento fuerte de la asesoría de calidad de la institución.

Un tercer pilar está vinculado al uso **intensivo de tecnología**. El uso adecuado de la tecnología es un factor que puede contribuir de forma determinante a la calidad de los productos y de los procesos de la institución. Permite además potencial al capital humano, logrando que las personas se dediquen a procesos más creativos y cognitivamente más avanzados, dejando de lado tareas repetitivas y pasibles de ser codificadas, donde la tecnología claramente tiene ventajas comparativas. Como ejemplo de las acciones ya desarrolladas en el 2020, está la introducción de un sistema para el monitoreo y el procesamiento de la Encuesta Continua de Hogares y sistemas para la automatización de la crítica de encuestas.

Un cuarto pilar y de fundamental importancia para esta Dirección, está vinculado al **uso de registros administrativos con fines estadísticos**. Los institutos de estadística más desarrollados del mundo usan de forma intensiva la información disponible en diversas fuentes de registros administrativos. El INE ha estado rezagado con respecto al mundo desarrollado en esta materia. Existen enormes oportunidades para esto en Uruguay. El uso de registros administrativos, permite focalizar los esfuerzos y recursos en preguntas o encuestas que recojan información que no está disponible en fuentes administrativas, ganando de esta forma en alcance, eficiencia y calidad de la información. El Instituto en el 2020 ha suscrito importantes convenios para tener acceso a registros administrativos y está en el proceso de explotación estadística de los mismos.

Un quinto pilar, vinculado al anterior, pero que lo trasciende largamente, es el referido al **rol de rector del Sistema Estadístico Nacional**, que la ley ha encomendado al INE. El INE tiene que ejercer de forma más decidida este rol rector, con dos objetivos, mejorar la calidad de la información estadística proporcionada por el SEN y apoyar un proceso de mayor integración de la información, tanto vinculada a registros administrativos como a encuestas.

Un sexto pilar, es el vinculado a la **comunicación externa e interna del Instituto**. Es necesario comunicar más y mejor. La institución debe contar con herramientas modernas y ágiles de comunicación y debe tener un plan de comunicación potente. El objetivo de la comunicación externa debe ser el poner en valor la producción de la institución, así como también la comunicación transparente de los planes y acciones que el instituto emprende. La comunicación interna debe ayudar a transmitir claramente los objetivos institucionales y las acciones que se toman para cumplirlos. Debe asimismo, ser un mecanismo de vínculo y cohesión institucional.

La elaboración de este Plan Estratégico ha sido un hito importante para la institución que carecía de uno. Deseamos que el mismo sea una guía del camino a transitar y un mecanismo que facilite el contralor externo del Instituto.

A propósito del Anuario Estadístico, a partir del año que viene, también queremos generar innovaciones en este producto, que ya tiene un siglo y medio de existencia y, que necesita aggiornarse a los nuevos tiempos.

Diego Aboal
Director Técnico

Federico Segui
Sub Director General

Simbología convencional

-	Guión: dato igual a cero
..	Dos puntos: no se aplica dato numérico (dato que no corresponde presentar)
...	Tres puntos: cuando existe el fenómeno pero no se tiene la información (dato no disponible)
(s)	Dato omitido o dato confidencial
0 o 0.0	Dato numérico no significativo al entero o primer decimal
(*)	Dato provisorio
(e)	Dato estimado
(#)	Discontinuidad en la serie
	Descarga de archivos
Nota: Las posibles diferencias de decimales entre cuadros relacionados se deben al redondeo.	

Tabla de contenido

Capítulo 1 - Información General	19
Infografía - Capítulo 1	21
1.1 - Datos Geográficos	23
1.1.1 - Mapa de la República Oriental del Uruguay en la región.....	25
1.1.2 - Mapa de la división político administrativa de la República Oriental del Uruguay.....	25
1.1.3 - Territorio.....	26
1.1.4 - Principales divisiones administrativas.....	26
1.1.5 - Densidad de población.....	27
1.2 - Clima	29
1.2.1 - Principales registros climáticos, por año, según concepto.....	31
1.2.2 - Temperaturas medias mensuales, por mes, según año y estación meteorológica (°C).....	32
1.2.3 - Total de precipitaciones, por mes, según año y estación meteorológica (l/m ²).....	33
1.2.4 - Total de días con precipitación, por mes, según año y estación meteorológica.....	34
1.2.5 - Cantidad de días con ocurrencia de granizo y con helada meteorológica, según año y estación meteorológica.....	35
1.2.6 - Promedio anual de temperaturas, según año y estación meteorológica (°C).....	36
1.3 - Medio Ambiente	37
1.3.1 - Residuos sólidos recogidos, por año - Montevideo.....	39
1.3.2 - Contaminación del aire, por material particulado y gases, según año - Montevideo.....	39
1.3.3 - Media geométrica de coliformes fecales por 100 ml de agua, por año, según playas - Montevideo.....	40
Capítulo 2 - Población	41
Infografía - Capítulo 2	43
2.1 - Información Censal	45
2.1.1 - Población en los cuatro últimos censos, por sexo, según departamento.....	47
2.1.2 - Índice de masculinidad en los tres últimos censos, según área.....	48
2.1.3 - Población, por área geográfica y sexo, según departamento - 2011.....	48
2.1.4 - Cantidad de hogares particulares, población en hogares particulares por sexo y cantidad promedio de personas por hogar, según departamento - 2011.....	49
2.1.5 - Cantidad de hogares colectivos, población en hogares colectivos por sexo y tamaño medio del hogar, según departamento - 2011.....	49
2.1.6 - Población, por ascendencia étnico racial, según departamento - 2011.....	50
2.1.7 - Población, por sexo, según ascendencia étnico racial - 2011.....	50
2.1.8 - Población con alguna discapacidad permanente, según departamento - 2011.....	51
2.2 - Proyecciones	53
2.2.1 - Población total estimada y proyectada, por sexo, según año - al 30 de junio de cada año.....	55
2.2.2 - Población total estimada y proyectada, por sexo, según departamento de residencia habitual - al 30 de junio de 2019.....	55
2.2.3 - Población total estimada y proyectada, por año, según grupos de edades - al 30 de junio de cada año.....	56
2.2.4 - Población total estimada y proyectada, por año, según departamento - al 30 de junio de cada año.....	56
2.2.5 - Población total estimada y proyectada para localidades urbanas de 5.000 o más habitantes, por sexo, según año - al 30 de junio de cada año.....	57
2.2.6 - Población total estimada y proyectada para localidades urbanas de menos de 5.000 habitantes, por sexo, según año - al 30 de junio de cada año.....	57
2.2.7 - Población total estimada y proyectada para localidades rurales, por sexo, según año - al 30 de junio de cada año.....	58
2.2.8 - Población total estimada y proyectada para localidades urbanas de 5.000 o más habitantes, por año, según departamento - al 30 de junio de cada año.....	58
2.2.9 - Población total estimada y proyectada para localidades urbanas de menos de 5.000 habitantes, por año, según departamento - al 30 de junio de cada año.....	59
2.2.10 - Población total estimada y proyectada para localidades rurales, por año, según departamento - al 30 de junio de cada año.....	59

2.3 - Indicadores Demográficos	61
2.3.1 - Indicadores sociodemográficos, por año.....	63
2.3.2 - Nacimientos ocurridos y registrados, por año, según lugar de residencia de la madre.....	63
2.3.3 - Nacimientos, por tipo de parto y año, según tipo establecimiento de ocurrencia	64
2.3.4 - Defunciones de todas las edades, según grandes grupos CIE 10, por sexo - 2019	65
2.3.5 - Defunciones ocurridas y registradas, según año	65
2.3.6 - Nacimientos, por año y sexo del recién nacido, según grupo de edad materna	66
2.3.7 - Defunciones de menores de un año ocurridas y registradas, por año, según lugar de residencia de la madre	66
2.3.8 - Matrimonios ocurridos y registrados, por año, según departamento en que se dictó la sentencia	67
2.3.9 - Asuntos iniciados correspondientes a divorcios, por año - Montevideo.....	68
2.4 - Residencia	69
2.4.1 - Residencias concedidas, por año de ingreso, según continente de origen	71
2.4.2 - Residencias concedidas, por año de ingreso, según continente y país	71
2.4.3 - Residencias al amparo de la Ley N° 19.254, por año.....	72
2.4.4 - Trámites consulares, por año.....	72
2.5 - Documentos de Identificación Civil.....	73
2.5.1 - Cédulas de Identidad expedidas, por tipo y grandes áreas, según año	75
2.5.2 - Pasaportes expedidos, por tipo y grandes áreas, según año	75
2.5.3 - Inscripciones cívicas, por año, según departamento	75
2.5.4 - Traslados departamentales, según departamento - 2018.....	76
2.5.5 - Traslados interdepartamentales, por año, según departamento.....	76
Capítulo 3 - Aspectos Sociales	77
Infografía - Capítulo 3.....	79
3.1 - Educación e Investigación Científica y Tecnológica	81
Consideraciones - Sub capítulo 3.1.....	83
3.1.1 - Cantidad de establecimientos y estudiantes de Educación Inicial, por forma de administración, según año y departamento	85
3.1.2 - Cantidad de establecimientos, maestros y estudiantes de Educación Primaria Común Pública y Privada, por año, según categoría y forma de administración.....	86
3.1.3 - Cantidad de establecimientos, maestros y alumnos de Educación Primaria Común Pública y Privada, según año y departamento	87
3.1.4 - Cantidad de establecimientos, maestros y estudiantes de Educación Primaria Especial Pública y Privada, según año y departamento..	88
3.1.5 - Cantidad de establecimientos y estudiantes de Educación Media Básica, por modalidad, forma de administración, según año y departamento.....	89
3.1.6 - Cantidad de estudiantes de Educación Media Básica, por modalidad, forma de administración y sexo, según año y departamento.....	90
3.1.7 - Cantidad de docentes de Educación Media Básica Pública, por modalidad y titulación, según año	91
3.1.8 - Porcentaje de aprobación de Educación Media Básica Pública, por modalidad, según año y departamento	92
3.1.9 - Cantidad de establecimientos y estudiantes de Educación Media Superior, por modalidad y forma de administración, según año y departamento	93
3.1.10 - Cantidad de estudiantes de Educación Media Superior, por modalidad, forma de administración y sexo, según año y departamento ...	94
3.1.11 - Cantidad de docentes de Educación Media Superior Pública, por modalidad y titulación,según año	95
3.1.12 - Porcentaje de aprobación de Educación Media Superior Pública, por modalidad, según año y departamento.....	96
3.1.13 - Ingresados, matriculados y egresados de educación terciaria, según áreas de conocimiento UIS (universitaria y no universitaria, públicos y privados, grado y postgrado, según año.....	97
3.1.14 - Docentes de educación terciaria universitaria y no universitaria, públicas y privadas, por año, según instituciones.....	98
3.1.15 - Cobertura del Plan Ceibal, por tipo de beneficiario y cantidad de centros, según año lectivo	99
3.1.16 - Proyectos de atención del Instituto del Niño y Adolescente del Uruguay (INAU), por año, grandes áreas y porcentaje del Total País, según modalidad de atención	99
3.1.17 - Niños, niñas y adolescentes atendidos por el Instituto del Niño y Adolescente del Uruguay (INAU), por año, grandes áreas y porcentaje del Total País, según modalidad de atención.....	100
3.1.18 - Niños, niñas y adolescentes atendidos por el Instituto del Niño y Adolescente del Uruguay (INAU), por modalidad de atención, según año y departamento	101

3.2 - Salud.....	103
Consideraciones - Sub capítulo 3.2.....	105
3.2.1 - Distribución de la población, por área geográfica, según tipo de prestador de salud (porcentaje) (1) - 2019.....	107
3.2.2 - Distribución de la población, por área geográfica, según tipo de cobertura en salud (porcentaje) - 2019.....	107
3.2.3 - Estimación puntual del porcentaje de la población total, por atención de la salud, según departamento - 2019.....	108
3.2.4 - Estimación puntual del porcentaje de la población total, por atención de la salud, según grandes áreas y grupos de edades - 2019	109
3.2.5 - Estimación puntual del porcentaje de la población total, por atención de la salud, según grandes áreas y grupos de edades - 2019	110
3.2.6 - Profesionales de la salud afiliados a la Caja de Jubilaciones de Profesionales Universitarios, por profesión, según departamento - 2019..	111
3.2.7 - Afiliaciones integrales, según tipo de institución y sexo, por tipo de cobertura - 2019.....	111
3.2.8 - Afiliaciones a prestadores integrales, según área geográfica y grupos de edades - 2019.....	112
3.2.9 - Afiliaciones a prestadores integrales, según departamento y sexo - 2019.....	114
3.2.10 - Porcentaje de personas con cobertura integral, por quintiles de ingresos, según tipo de prestador y año.....	116
3.2.11 - Algunos indicadores de producción asistencial, por tipo de prestador de salud - 2019.....	116
3.2.12 - Seropositivo, VIH positivos y casos de sida, por año.....	117
3.2.13 - Suicidios, por año, según departamento.....	117
3.2.14 - Cuentas de salud, por año, según tipo de gasto y financiamiento.....	117
3.3 - Vivienda y Desarrollo Urbano	119
Consideraciones - Sub capítulo 3.3.....	121
3.3.1 - Cantidad de viviendas y hogares en los tres últimos censos, según departamento.....	123
3.3.2 - Cantidad de viviendas, por condición de ocupación y tipo de vivienda (particular o colectiva), según región y departamento - 2011	123
3.3.3 - Cantidad de viviendas colectivas, por región, según tipo de vivienda colectiva - 2011	124
3.3.4 - Medidas descriptivas del precio, total de metros cuadrados, cantidad y porcentaje de casos de compraventas, según tipo de propiedad y destino original - Montevideo - 2019.....	124
3.3.5 - Medidas descriptivas del precio, total de metros cuadrados, cantidad y porcentaje de casos de compraventas, según tipo de propiedad y década de construcción del edificio - Montevideo	125
3.3.6 - Medidas descriptivas del precio, total de metros cuadrados, cantidad y porcentaje de casos de compraventas, según áreas aproximadas a algunos barrios - Montevideo - 2019.....	126
3.4 - Empleo e Ingresos	127
Consideraciones - Sub capítulo 3.4.....	129
3.4.1 - Distribución porcentual de la población, por área y sexo, según condición de actividad (porcentaje sobre el total) - 2019	131
3.4.2 - Principales indicadores socioeconómicos para la población del país, por año (porcentaje)	131
3.4.3 - Tasas de actividad, empleo y desempleo, según departamento. Población total - 2019.....	132
3.4.4 - Tasa de actividad, empleo y desempleo, por sexo, según departamento - 2019	133
3.4.5 - Tasa de desempleo, por área geográfica con intervalos de confianza, según año.....	134
3.4.6 - Tasa de actividad específica referida al total de la población de 14 o más años de edad, por Grupos de edades año y sexo, según grupos de edades (porcentaje)	134
3.4.7 - Distribución de ocupados, por sexo, según sector de actividad económica (porcentaje) - 2019	135
3.4.8 - Distribución de ocupados, por sexo, según tipo de ocupación principal (porcentaje) - 2019	135
3.4.9 - Distribución de ocupados, por sexo, según año y categoría de la ocupación	136
3.4.10 - Estimación puntual del porcentaje de ocupados, por área geográfica (localidades urbanas) y sexo, según año y características de la ocupación.....	137
3.4.11 - Porcentaje de desocupados, por semanas de búsqueda de empleo y promedio de duración de la desocupación en semanas, según año, área geográfica y sexo.....	138
3.4.12 - Promedio de horas trabajadas en la semana en la ocupación principal, por sector de actividad, según departamento - 2019	138
3.4.13 - Total de funcionarios de la Administración Central, Empresas Públicas y Gobiernos Departamentales, por año, según inciso.....	139
3.4.14 - Medidas descriptivas del ingreso de los hogares urbanos, según año y grandes áreas (pesos corrientes).....	140
3.4.15 - Índice Medio de Salarios, por año, según sector - Base julio 2008 = 100 variación anual.....	141
3.4.16 - Índice Medio de Salarios Reales, por año, según sector - Base julio 2008 = 100.....	142
3.4.17 - Salario Mínimo Nacional (mayores de 18 años), según fecha de vigencia (pesos)	143
3.4.18 - Salarios Mínimos para trabajadores empleados en ganadería, agricultura y actividades conexas, según fecha de vigencia y categoría ocupacional (pesos por mes).....	144

3.4.19 - Salarios Mínimos de trabajadores empleados en forestación incluidos bosques, montes y tuberías, por fecha de vigencia, según categoría ocupacional (pesos).....	144
3.4.20 - Salarios Mínimos de los trabajadores rurales empleados en fruticultura, criaderos suínos, apicultura, viñedos y criaderos de aves, según categoría ocupacional (pesos por mes).....	145
3.4.21 - Accidentes de trabajo y enfermedades profesionales registradas por el Banco de Seguros del Estado, por año, según tipo de incapacidad.....	145
3.4.22 - Cantidad y porcentaje de accidentes de trabajo y enfermedades profesionales registradas por el Banco de Seguros del Estado, por año, según sector de actividad económica.....	146

3.5 - Seguridad Social 147

Consideraciones - Sub capítulo 3.5.....	149
3.5.1 - Jubilados del Banco de Previsión Social, por grupos de edades, según tramos de Base de Prestaciones y Contribuciones (BPC) - 2019.....	151
3.5.2 - Pensionistas del Banco de Previsión Social, por grupos de edades, según tramos de Base de Prestaciones y Contribuciones (BPC) - 2019.....	151
3.5.3 - Beneficiarios de asignaciones familiares, por nivel educativo, según año y tipo de beneficiario.....	151
3.5.4 - Beneficiarios de asignaciones familiares, por causal (tipo de ley) de acceso al derecho, según año y tipo de beneficiario.....	152
3.5.5 - Afiliados con cuota mutual, por condición y año, según departamento.....	152
3.5.6 - Trabajadores beneficiarios del subsidio por desempleo, por año, según departamento.....	153
3.5.7 - Altas de seguro por desempleo, por año, zona geográfica, según meses.....	153
3.5.8 - Afiliados activos a la Caja de Jubilaciones y Pensiones de Profesionales Universitarios, por grupos de edades, según profesiones - 2019.....	154
3.5.9 - Afiliados que declaran no ejercicio a la Caja de Jubilaciones y Pensiones de Profesionales Universitarios, por grupos de edades, según profesiones - 2019.....	155
3.5.10 - Afiliados activos a la Caja Notarial de Jubilaciones y Pensiones, por año, según grupos de edades.....	156
3.5.11 - Afiliados activos a la Caja de Jubilaciones y Pensiones Bancarias, por año, según grupos de edades.....	156
3.5.12 - Afiliados al Sistema AFAP, por año, según AFAP.....	156
3.5.13 - Montos anuales transferidos a las AFAP, por año, según AFAP (en miles de pesos corrientes).....	157
3.5.14 - Ingresos y egresos consolidados del Sistema de Seguridad Social, por año, según organismo o institución (millones de pesos).....	157
3.5.15 - Ingresos y egresos consolidados del Sistema de Seguridad Social, por año, según tipo de riesgo (millones de pesos).....	158
3.5.16 - Egresos anuales de las prestaciones más significativas, por año, según unidades del Sistema de Seguridad Social (millones de pesos).....	159
3.5.17 - Prestaciones y beneficiarios de la Seguridad Social, por año, según unidades del Sistema de Seguridad Social.....	160
3.5.18 - Puestos de trabajo cotizantes al Sistema de Seguridad Social, por año, según organismo.....	161
3.5.19 - Servicios y beneficiarios de los programas alimentario - nutricionales del Instituto Nacional de Alimentación (INDA), por año y grandes áreas, según tipo.....	161

3.6 - Justicia y Seguridad Ciudadana 163

3.6.1 - Procesamientos totales, por año, según departamento.....	165
3.6.2 - Procesamientos, por grandes áreas y sexo, según año y delito.....	166
3.6.3 - Procesamientos por modalidad y antecedentes, según delito - 2019.....	167
3.6.4 - Procesamientos, por grupo de edades, según delito - 2019.....	168
3.6.5 - Procesos infraccionales concluidos en materia adolescentes, por región, según delito tipificado - 2019.....	169
3.6.6 - Asuntos Iniciados, por materia, según departamento - 2019.....	169
3.6.7 - Relación entre cantidad de jueces / asuntos iniciados y cantidad de jueces / población, según departamento - 2019.....	170
3.6.8 - Asuntos iniciados, por año, según competencia de la sede.....	171
3.6.9 - Cantidad de personas procesadas y porcentaje, en materia de crimen organizado, por año, según delito tipificado.....	171
3.6.10 - Solicitudes de conciliación previa y audiencias convocadas, según resultado, por turno - Montevideo - 2019.....	172
3.6.11 - Resultado de las audiencias convocadas, según categoría del Juzgado - Interior del País - 2019.....	172
3.6.12 - Denuncias de delitos más frecuentes contra la personalidad física del hombre, por año, según departamento.....	172
3.6.13 - Denuncias de delitos contra la propiedad, por tipo y año, según departamento.....	173
3.6.14 - Accidentes de tránsito con intervención policial, por tipo de daño causado, según año y departamento.....	174
3.6.15 - Intervenciones profesionales de bomberos, según departamento según año.....	175
3.6.16 - Hectáreas afectadas en incendios forestales, por año, según departamento.....	176
3.6.17 - Lesionados y fallecidos, en incendios con intervención de bomberos, por año, según departamento.....	176

3.6.18 - Pérdidas reportadas por bomberos, según departamento - 2019	177
3.6.19 - Personas evacuadas, autoevacuadas y desplazadas, según departamento según año	178
3.7 - Tiempo Libre	181
3.7.1 - Total de títulos ingresados, por Depósito Legal, según año	183
3.7.2 - Obras monográficas y periódicas catalogadas e ingresadas al sistema, por año	183
3.7.3 - Material consultado, por año, según tipo	183
3.7.4 - Usuarios atendidos en la Biblioteca Nacional, por año	183
3.7.5 - Concurrentes a los museos de Montevideo, por año, según museo	184
3.7.6 - Número de espectadores de cines y teatros en Montevideo y asistentes a otros espectáculos públicos, por año.....	184
3.7.7 - Número de espectadores de cine, por año, según circuito - Montevideo	184
3.7.8 - Entradas vendidas a espectáculos deportivos, por año - Montevideo	184
3.8 - Elección de Autoridades Nacionales	185
3.8.1 - Habilitados para votar y distribución de los votantes, por tipo de voto y porcentaje de votación en las Elecciones Nacionales, según departamento - octubre de 2019.....	187
3.8.2 - Distribución de los votos válidos emitidos en las Elecciones Nacionales, por lema, según departamento - octubre 2019.....	187
3.8.3 - Total de votos válidos y adjudicación de Bancas en Cámara de Senadores en las Elecciones Nacionales, según lema - octubre 2019	188
3.8.4 - Mujeres electas titulares para ocupar cargos en el parlamento según período de gobierno - Total País	188
3.8.5 - Total de votos válidos y adjudicación de Bancas en Cámara de Representantes en las Elecciones Nacionales, por lema, según departamento - octubre de 2019.....	188
3.8.6 - Distribución de los votos válidos emitidos en las Elecciones Departamentales, por lema, según departamento - 27 de setiembre de 2020.....	189
3.8.7 - Distribución de votos emitidos en las Elecciones Departamentales, según departamento - 27 de setiembre de 2020	189
3.9 - Desarrollo Social	191
Consideraciones - Sub capítulo 3.9.....	193
3.9.1 - Cantidad de consultas atendidas en los Dispositivos Territoriales MIDES, por año, según departamento y servicio 0800	195
3.9.2 - Cantidad de beneficiarios del Programa de Asignaciones Familiares (AFAM) - Plan de Equidad (PE), evolución mensual, por año - Total país.....	195
3.9.3 - Cantidad de Tarjetas Uruguay Social (TUS), por tipo (simple o doble) y año, según departamento	196
3.9.4 - Cantidad de beneficiarios de asistencia a la vejez, evolución mensual, por año - Total país	196
3.9.5 - Cantidad de familias y personas atendidas en Cercanías, por año, según departamento	197
3.9.6 - Cantidad de personas asesoradas en el Servicio de Atención a Mujeres en Situación de Violencia Basada en Género, por año, según departamento	197
3.9.7 - Cantidad de participantes de Uruguay Trabaja, por año, según departamento.....	198
3.9.8 - Cantidad de personas con dependencia severa que cuentan con un asistente personal, según año, tramo etario y sexo.....	199
3.9.9 - Cantidad de personas con dependencia severa que cuentan con un asistente personal, según departamento, por año.....	199
3.9.10 - Cantidad de personas que consultan en el portal de cuidados, por año, según departamento de residencia.....	200
3.9.11 - Cantidad de personas que utilizaron un centro de atención de la División de Coordinación de Programas para Personas en Situación de Calle, por mes, según programa - 2019.....	200
3.10 - Seguridad Vial	201
3.10.1 - Fallecidos en siniestros de tránsito, por año y jurisdicción, según departamento	203
3.10.2 - Siniestros de tránsito y lesionados, según año	203
3.10.3 - Espirometrías y presencia de alcohol en sangre, según grupos de edades.....	204
3.10.4 - Espirometrías y presencia de alcohol en sangre, según mes.....	205
Capítulo 4 - Sectores Económicos	207
Infografía - Capítulo 4.....	209
4.1 - Características Generales	211
4.1.1 - Entidades Jurídicas con actividad económica del Sector Privado, por año, según división de actividad (CIU Rev. 4) - Total País	213
4.1.2 - Personal Ocupado en Entidades Jurídicas con actividad económica del Sector Privado, por año según división de actividad (CIU Rev. 4) - Total País.....	216

4.2 - Agropecuario	219
Consideraciones - Sub capítulo 4.2.....	221
4.2.1 - Características agropecuarias básicas, por año de censo, según concepto - 2011	223
4.2.2 - Cantidad de explotaciones y superficie explotada, según tamaño de la explotación - 2011	223
4.2.3 - Cantidad y porcentaje de personas que vivieron y trabajaron en el predio, por sexo, según situación laboral - 2011.....	223
4.2.4 - Superficie explotada, según régimen de tenencia de la tierra - 2011	224
4.2.5 - Superficie explotada, según uso del suelo - 2011.....	224
4.2.6 - Cantidad de explotaciones comerciales y superficie explotada, según principal fuente de ingreso - 2011	225
4.2.7 - Área sembrada, producción y rendimiento de cultivos cerealeros e industriales, según zafra.....	226
4.2.8 - Volúmenes de producción y exportación de fruta cítrica, de hoja caduca y uva, por año, según especie (toneladas)	226
4.2.9 - Existencias ganaderas, por año, según categoría (miles de cabezas).....	227
4.2.10 - Estimación de la producción de lana, por zafra, según tipo (toneladas base sucia)	227
4.2.11 - Producto Interno Bruto total, agroindustrial y agropecuario, por año.....	228
4.2.12 - Valor de la producción bruta de la actividad agropecuaria, por año, según subsector (millones de pesos constantes de 2005)	228
4.2.13 - Productores remitentes, volúmenes de leche remitidos a plantas, capacidad industrial y principales productos elaborados, por año ..	229
4.2.14 - Superficie forestada efectiva, según año (hectáreas) - Total País	229
4.2.15 - Porcentaje del territorio nacional bajo el Sistema Nacional de Áreas Protegidas (SNAP)	230
4.3 - Pesca	231
4.3.1 - Cantidad de barcos, tonelaje de registro bruto, potencia (HP), eslora (metros) y tripulantes de la flota pesquera, según año y tipo de flota.....	233
4.3.2 - Capturas, por tipo de pesca, según año y mes (toneladas).....	234
4.3.3 - Desembarques, por año, según grupos de especies (toneladas).....	234
4.3.4 - Producción de acuicultura, por año, según especies (toneladas y número de ejemplares)	234
4.4 - Minería, Industria y Construcción	235
Consideraciones - Sub capítulo 4.4.....	237
4.4.1 - Producción nacional de minerales, por año, según mineral (miles toneladas)	239
4.4.2 - Índice de Volumen Físico, por mes, según año y divisiones (CIIU Rev. 3) - Base año 2006 = 100	240
4.4.3 - Índice de Personal Ocupado, por mes, según año y divisiones (CIIU Rev. 3) - Base año 2006 = 100	241
4.4.4 - Índice de Horas Trabajadas, por mes, según año y divisiones (CIIU Rev. 3) - Base año 2006 = 100.....	242
4.4.5 - Agua elevada y facturada, servicios habilitados, nuevas conexiones del año, extensión de la red de distribución de agua, conexiones de alcantarillado y red de colectores, por año y grandes áreas	243
4.4.6 - Agua elevada y facturada, servicios habilitados, nuevas conexiones del año, extensión de la red de distribución de agua, conexiones de alcantarillado y red de colectores, por año, para áreas del departamento de Maldonado	243
4.4.7 - Cantidad de cabezas de ganado faenadas, por año, según especie y categoría	244
4.4.8 - Cantidad de permisos de construcción otorgados por la Intendencia de Montevideo y superficie comprendida en los mismos, según año ..	244
4.4.9 - Cantidad de permisos de construcción otorgados por la Intendencia de Montevideo y superficie comprendida en los mismos, por destino, según tipo de obra - 2019	245
4.4.10 - Cantidad de permisos de construcción otorgados por la Intendencia de Montevideo y superficie comprendida en los mismos, por destino, según tramos de superficie - 2019	245
4.4.11 - Cantidad de permisos de construcción otorgados por la Intendencia de Montevideo para obra nueva y superficie comprendida en los mismos, por destino, según tramos de superficie - 2019.....	245
4.4.12 - Cantidad de permisos de construcción otorgados por la Intendencia de Montevideo y superficie comprendida en los mismos, por destino, según barrios - 2019.....	246
4.5 - Energía	247
Consideraciones - Sub capítulo 4.5.....	249
4.5.1 - Factores de conversión en base al poder calorífico inferior (PCI), a valores constantes, según producto - 2019	251
4.5.2 - Factores de conversión en base al poder calorífico inferior (PCI), a valores variables, por año, según producto	252
4.5.3 - Abastecimiento de energía, por año, según fuente (kilotonelada equivalente de petróleo).....	253
4.5.4 - Potencia instalada, por año, según fuente (megawatt).....	253
4.5.5 - Energía eléctrica generada bruta, por año, según fuente de generación (gigawatt-hora) (1)	254
4.5.6 - Producción, importación, exportación, bunker internacional y consumo de hidrocarburos, por año, según producto (kilotonelada equivalente de petróleo)	254

4.5.7 - Distribución y consumo de gas, número de usuarios y medidores instalados, por año	255
4.5.8 - Importaciones de petróleo y derivados, balanza comercial y su porcentaje, por año	255
4.5.9 - Consumo final energético, por año, según fuente de energía (kilotonelada equivalente de petróleo)	255
4.5.10 - Consumo final energético, por año, según sector (kilotonelada equivalente de petróleo).....	256
4.5.11 - Indicadores de energía, por año.....	256
4.5.12 - Balance energético, por año, en ktep.....	257
4.5.13 - Balance energético, energía primaria, en ktep - 2019	258
4.5.14 - Balance energético, energía secundaria, en ktep - 2019.....	259
4.5.15 - Consumo de energía eléctrica de clientes de UTE, por año, según tipo de consumidor y grandes áreas (gigawatt-hora)	261
4.5.16 - Balance de energía eléctrica de UTE, por año, según componente (gigawatt-hora)	262
4.5.17 - Servicios eléctricos activos al 31 de diciembre de cada año, por año y grandes áreas, según destino (miles) UTE.....	263
4.6 - Comercio y Servicios.....	265
4.6.1 - Variación porcentual real trimestral y anual de ventas de bienes de consumo y servicios - 2019.....	267
4.6.2 - Cantidad de personal ocupado, según giro - 2019	267
4.7 - Transporte y Comunicaciones	269
4.7.1 - Mapa de la red vial de la Dirección Nacional de Vialidad	271
4.7.2 - Longitud de la red vial del Uruguay, por tipo de pavimento, según año y departamento (kilómetros).....	272
4.7.3 - Venta de vehículos 0 km, por tipo, según año	273
4.7.4 - Total de multas aplicadas por la Intendencia de Montevideo, por año, según infracción	273
4.7.5 - Transporte internacional de cargas por carretera (egresos e ingresos), por año, según paso de frontera (toneladas)	274
4.7.6 - Pasajeros transportados en servicios nacionales regulares de ómnibus, por año, según tipo de servicio (millones).....	274
4.7.7 - Venta, promedio diario y variación anual de boletos en el transporte colectivo de pasajeros de Montevideo, por año	274
4.7.8 - Parque ferroviario rodante disponible, por año, según tipo de material (promedio anual)	275
4.7.9 - Indicadores del transporte ferroviario, por año, según carga y pasajeros	275
4.7.10 - Carga transportada en ferrocarril, por año, según principales productos (miles de toneladas).....	276
4.7.11 - Transporte internacional de cargas por ferrocarril, por año, según paso de frontera (toneladas).....	276
4.7.12 - Buques entrados al puerto de Montevideo y tonelaje de registro bruto, según año	277
4.7.13 - Cantidad y tonelaje de registro bruto de los buques (1) entrados al puerto de Montevideo, por año, según tipo	277
4.7.14 - Movimiento de mercaderías en el puerto de Montevideo, por año, según operación y modalidad de carga (miles de toneladas) (1) ...	277
4.7.15 - Movimiento de carga (exportación) y descarga (importación) en los puertos fluviales del país, según año y puerto (toneladas)	278
4.7.16 - Movimiento de pasajeros en puertos de Montevideo y Resto País en servicios regulares de embarcaciones, por año, según puerto..	278
4.7.17 - Movimiento de cargas en vuelos regulares operados en el Aeropuerto Internacional de Carrasco, por año (toneladas).....	278
4.7.18 - Movimiento de pasajeros, por año, según aeropuerto.....	279
4.7.19 - Terminales telefónicas en servicio, por grandes áreas, según año.....	279
4.7.20 - Servicios de banda ancha fija de acceso a Internet, según año (en miles)	279
4.7.21 - Terminales telefónicas fijas y celulares en servicio, por año, según tipo	279
4.7.22 - Kilómetros de fibra óptica instalada, por año, según departamento	280
4.8 - Turismo	281
4.8.1 - Visitantes ingresado a Uruguay, días de estadía y gasto, según nacionalidad - 2019	283
4.8.2 - Visitantes ingresados a Uruguay, por año, según motivo de viaje.....	283
4.8.3 - Visitantes ingresados a Uruguay, días de estadía y gasto, según zona de destino - 2019	284
4.8.4 - Visitantes ingresados a Uruguay, por año, según alojamiento utilizado	284
4.8.5 - Ingresos y egresos de divisas del país por concepto de turismo, según año.....	284
4.8.6 - Ingresos por turismo, producto bruto interno (PBI) y relación entre ambos, según año (millones de dólares corrientes).....	285
Capítulo 5 - Actividad Financiera	287
Infografía - Capítulo 5.....	289
5.1 - Sistema Financiero	291

5.1.1 - Saldos al 31 de diciembre de los activos, por sector institucional, según año y clase de activo (miles de pesos)	293
5.1.2 - Saldos al 31 de diciembre de los pasivos, por sector institucional, según año y clase de pasivo (miles de pesos)	294
5.1.3 - Saldos al fin del período de los principales agregados monetarios (millones de pesos) - 2019.....	294
5.1.4 - Saldos de depósitos en Moneda Extranjera al 31 de diciembre de cada año del Sector Privado no bancario, Empresas Públicas y Gobiernos Departamentales en el sistema bancario e IFES, por residencia (millones de dólares)	295
5.1.5 - Tasas de interés a fin de período operadas por los bancos privados, según tipo (tasas efectivas anuales) - 2019.....	295
5.1.6 - Principales variables del mercado de valores, por mes, según tipo de valores (millones de dólares) - 2019.....	296
5.2 - Seguros	299
5.2.1 - Importe de las primas, siniestros y resultado técnico de las aseguradoras del mercado interno, según rama de seguro (millones de pesos) - 31 de diciembre de 2019	301
5.2.2 - Inversiones en activos financieros consolidados, según concepto (millones de pesos) - 31 de diciembre de 2019.....	301
5.2.3 - Principales datos del mercado asegurador (millones de pesos) - 31 de diciembre de 2019.....	301
5.2.4 - Empresas operativas y personal ocupado, por tipo - 31 de diciembre de 2019	301
Capítulo 6 - Sector Público.....	303
Infografía - Capítulo 6.....	305
6.1 - Sector Público	307
Consideraciones - Sub capítulo 6.1.....	309
6.1.1 - Estado de resultados del Gobierno Central, por año, según conceptos (millones de pesos a valores corrientes)	311
6.1.2 - Ingresos, egresos y financiamiento del Gobierno Central consolidado, según concepto (millones de pesos).....	311
6.1.3 - Ingresos del Gobierno Central, por año, según organismo recaudador (millones de pesos a valores corrientes).....	312
6.1.4 - Estado de recaudación del Gobierno Central, por año, según clasificación económica (millones de pesos a valores corrientes).....	312
6.1.5 - Ingresos tributarios del Gobierno Central, por año, según ingresos (millones de pesos a valores corrientes)	313
6.1.6 - Ingresos no tributarios del Gobierno Central, por año, según ingresos (millones de pesos a valores corrientes)	314
6.1.7 - Gastos del Gobierno Central, por año, según clasificación económica (millones de pesos a valores corrientes)	314
6.1.8 - Gastos del Gobierno Central, según área programática (millones de pesos a valores corrientes) - 2019.....	315
6.1.9 - Deuda pendiente del Gobierno Central, por año, según clase de tenedor de la deuda (millones de pesos).....	315
6.1.10 - Deuda pendiente del Gobierno Central, por año, según clase de instrumento (millones de pesos)	316
6.1.11 - Ingresos, egresos y resultado de las empresas del Estado, según concepto (millones de pesos) - 2019	316
Capítulo 7 - Sector Externo	317
Infografía - Capítulo 7.....	319
7.1 - Sector Externo.....	321
7.1.1 - Balanza de pagos del país, por año, según partida (millones de dólares)	323
7.1.2 - Activos externos de corto plazo del sistema bancario a fin de cada año, según sector institucional (millones de dólares).....	326
7.1.3 - Indicadores de endeudamiento externo al fin de cada año, por año (millones de dólares y porcentaje)	326
7.1.4 - Monto de la deuda externa del Uruguay al fin de cada año, por año, según sector institucional (millones de dólares).....	326
7.1.5 - Monto de la deuda externa del Uruguay, por vencimiento, según sector institucional (millones de dólares) - 2019.....	327
7.1.6 - Intercambio comercial del país, por año, según región y país seleccionado (miles de dólares)	327
7.1.7 - Valor de las exportaciones, por año, según sección nomenclatura común del MERCOSUR (NCM) y artículo seleccionado (miles de dólares)	329
7.1.8 - Valor de las importaciones, por año, según sección nomenclatura común del MERCOSUR (NCM) y capítulo seleccionado (miles de dólares)	330
7.1.9 - Valor de las exportaciones, por año, según tipo de producto (miles de dólares y porcentaje)	330
7.1.10 - Valor de las importaciones, por año, según destino económico de los bienes (miles de dólares)	331
7.1.11 - Exportaciones de productos del mar y derivados, por año, según nomenclátor común MERCOSUR (NCM)	331
7.1.12 - Exportaciones de carne bovina, por año, según destino (miles de dólares).....	331
7.1.13 - Volumen (peso de embarque) y valor de las exportaciones de carnes y derivados, por año, según producto	332
7.1.14 - Valor y volumen de las exportaciones de miel natural de abeja, según año y mes.....	333
7.1.15 - Exportación de vino, por año, según países (litros)	334

7.1.16 - Exportaciones de vino, por año, según tipo (litros)	334
7.1.17 - Volumen de las exportaciones de productos forestales, por año, según producto	335
7.1.18 - Valor de las exportaciones de productos forestales, por año, según producto (miles de dólares corrientes)	335
7.1.19 - Volumen de las importaciones de productos forestales, por año, según producto	336
7.1.20 - Valor de las importaciones de productos forestales, por año, según producto (miles de dólares corrientes)	337
7.1.21 - Extracción y producción de productos forestales, por año, según producto	338
7.1.22 - Consumo aparente de productos forestales, por año, según producto	339
7.1.23 - Importaciones de petróleo y derivados, balanza comercial y su porcentaje, por año	340
7.1.24 - Petróleo crudo importado, por año, según país de origen (metros cúbicos)	340

Capítulo 8 - Cuentas Nacionales.....341

Infografía - Capítulo 8..... 343

8.1 - Cuentas Nacionales 345

8.1.1 - Ingreso Nacional, ahorro y formación de capital, por año (miles de pesos, a precios corrientes)	347
8.1.2 - Oferta y utilización finales, por año (miles de pesos, a precios corrientes)	347
8.1.3 - Producto Interno Bruto, por año, según industrias (miles de pesos, a precios corrientes)	348
8.1.4 - Formación bruta de capital fijo, por año, según sector institucional y tipo de bienes (miles de pesos, a precios corrientes)	348
8.1.5 - Ingreso Nacional, ahorro y formación de capital, por año (miles de pesos, a precios constantes de 2005)	349
8.1.6 - Oferta y utilización finales, por año (miles de pesos a precios constantes de 2005)	349
8.1.7 - Producto Interno Bruto, por año, según industrias (miles de pesos a precios constantes de 2005)	350
8.1.8 - Formación bruta de capital fijo, por año, según sector institucional y tipo de bienes (miles de pesos a precios constantes de 2005)	350

Capítulo 9 - Precios.....351

Infografía - Capítulo 9..... 353

9.1 - Precios 355

9.1.1 - Índice de Precios del Consumo, por año, según mes - Base diciembre 2010 = 100 - Variación anual y mensual - Total País.....	357
9.1.2 - Índice de Precios del Consumo, por año, según divisiones - Base diciembre 2010 = 100 - Variación anual - Total País.....	358
9.1.3 - Índice de Montevideo, por año, según divisiones - Base diciembre 2010 = 100 - Variación anual	359
9.1.4 - Índice del Interior, por año, según divisiones - Base diciembre 2010 = 100 - Variación anual	360
9.1.5 - Índice de Precios del Consumo, números índices y variaciones, por regiones, según mes - Base diciembre 2010 = 100 - 2019	361
9.1.6 - Índices de precios de servicios públicos, por año, según servicio - Base diciembre 2010 = 100 - Variación anual - Total País	361
9.1.7 - Precio al público de combustibles, según fecha de vigencia (pesos por litro)	362
9.1.8 - Índice de Precios al Productor de Productos Nacionales, por año, según sección - Base marzo 2010 = 100 - Variación anual.....	362
9.1.9 - Índice de Costo de la Construcción, por año, según grandes rubros y tipo de subcontrato - Base diciembre 1999 = 100 - Variación anual.....	363
9.1.10 - Cotización interbancaria (1) de las principales monedas, por año, según mes - Promedio anual y mensual	364

PRINCIPALES REGISTROS CLIMÁTICOS
Por año, según concepto

Concepto	2017	2018	2019
Temperatura máxima media anual del país al abrigo	24,1°C	23,2°C	22,9°C
Precipitaciones promedio anual del país	1.405,6 l/m ²	1.354,9 l/m ²	1.463,4 l/m ²

TEMPERATURAS MEDIAS MENSUALES

Por estación meteorológica - 2019

Estación meteorológica	Temperatura media mensual (°C)
Mercedes	17,6
Paso de los Toros	18,4
Paysandú	18,7
Prado	17,5
Punta del Este	17,4
Rivera	18,9
Rocha	16,8
Salto	18,8
San José	17,0
Tacuarembó	...
Treinta y Tres	18,0
Trinidad	17,1
Young	16,7

TOTAL DE DÍAS CON PRECIPITACIÓN

Por estación meteorológica - 2019

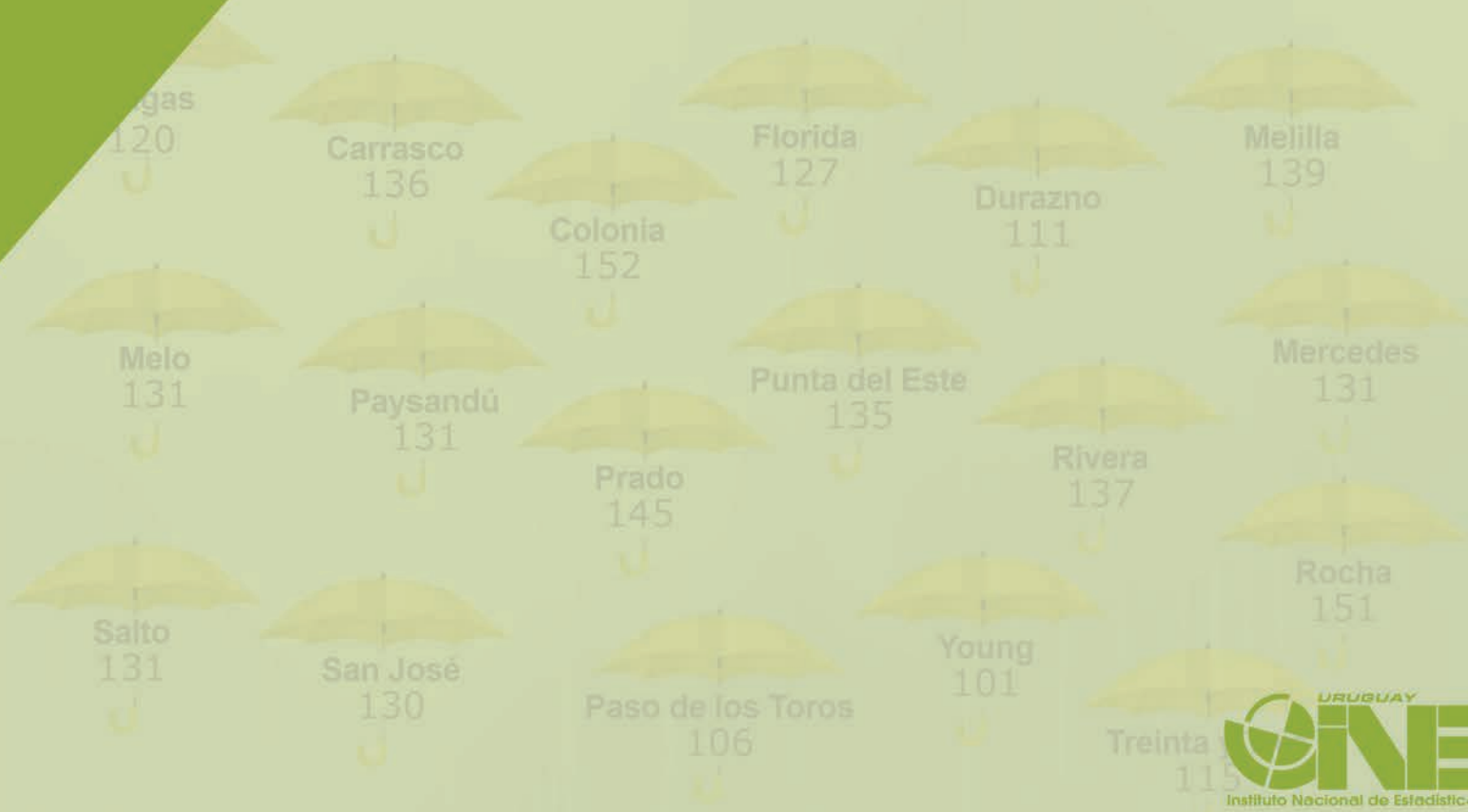

CAPÍTULO 1
INFORMACIÓN GENERAL

PRINCIPALES REGISTROS CLIMÁTICOS

Por año, según concepto

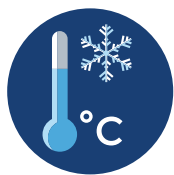

Temperatura mínima

media anual del país al abrigo

2017	2018	2019
13,2°C	12,5°C	12,3°C

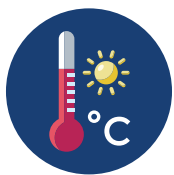

Temperatura máxima

media anual del país al abrigo

2017	2018	2019
24,1°C	23,2°C	22,9°C



Precipitaciones

promedio anual del país

2017	2018	2019
1.405,6 l/m ²	1.354,9 l/m ²	1.463,4 l/m ²

PROMEDIO DE TEMPERATURAS MEDIAS MENSUALES

Por estación meteorológica - 2019

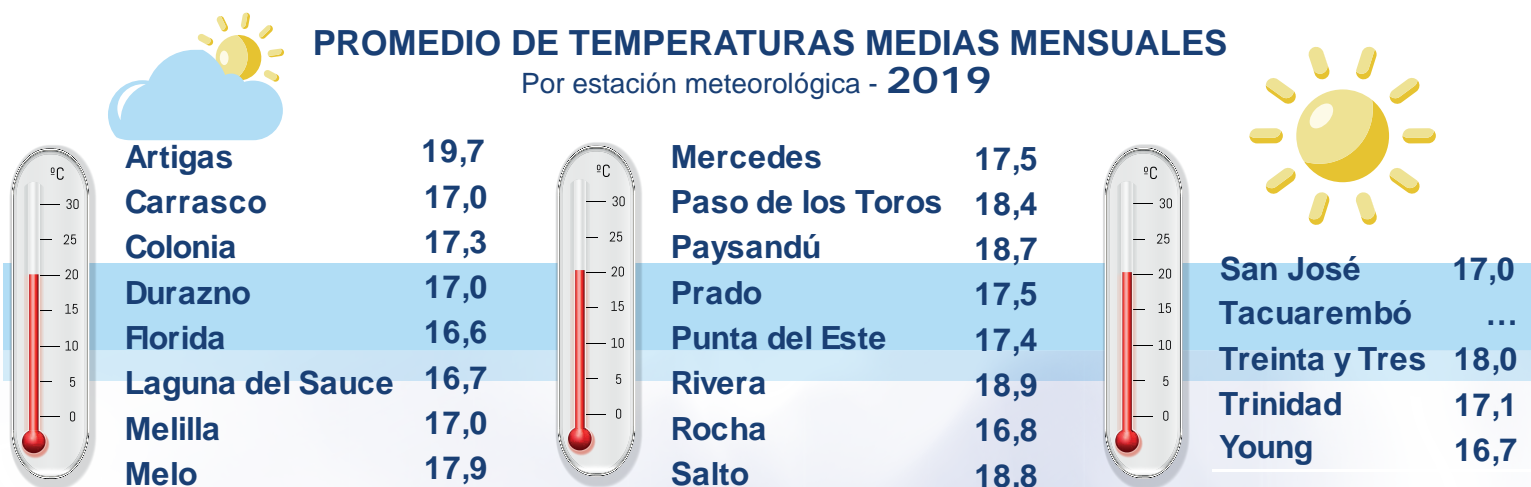

TOTAL DE DÍAS CON PRECIPITACIÓN

Por estación meteorológica - 2019

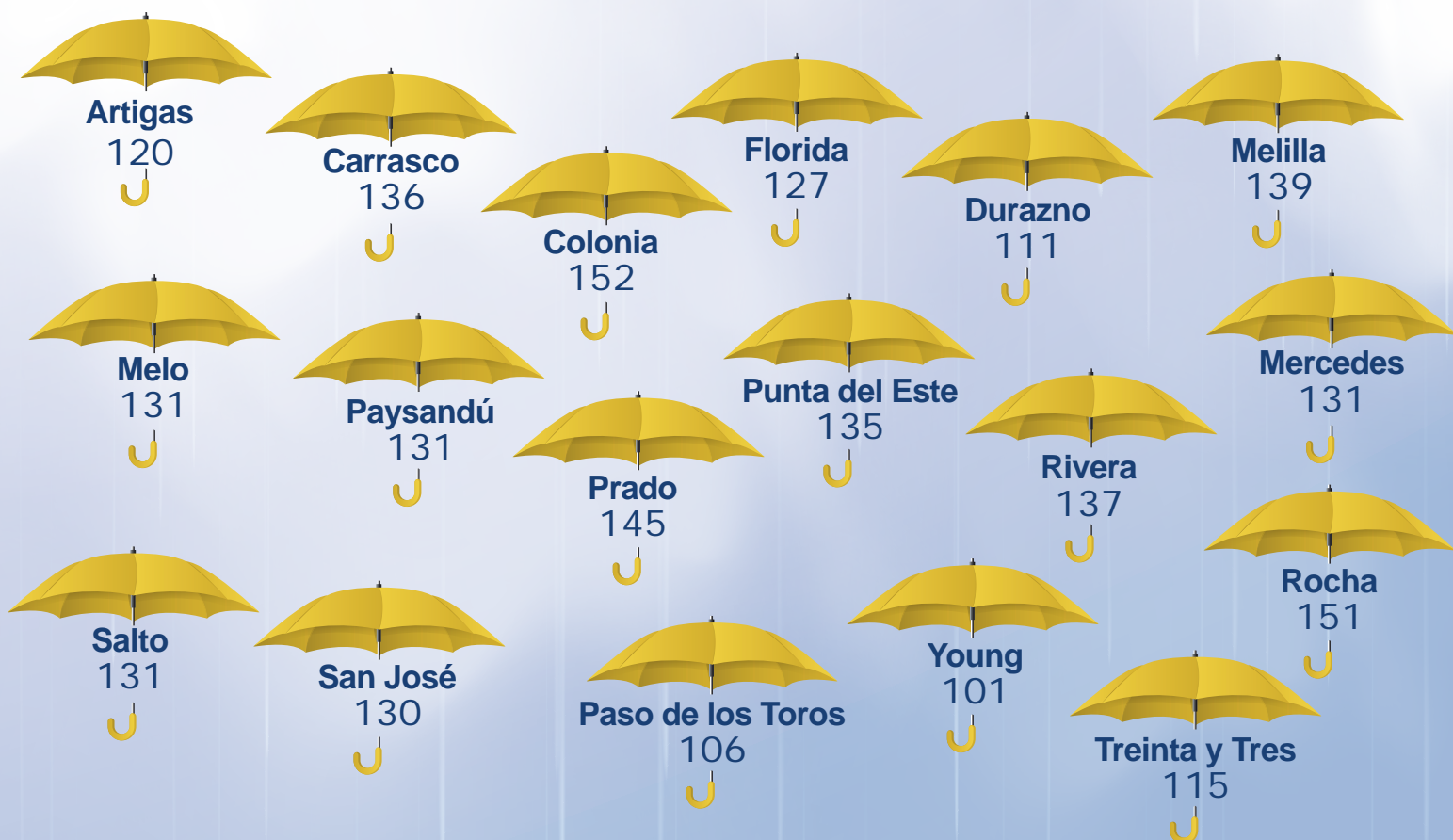



1.1 Datos Geográficos

1.1.1 - Mapa de la República Oriental del Uruguay en la región



Fuentes: Instituto Nacional de Estadística (INE) y Servicio Geográfico Militar (SGM).

1.1.2 - Mapa de la división político administrativa de la República Oriental del Uruguay

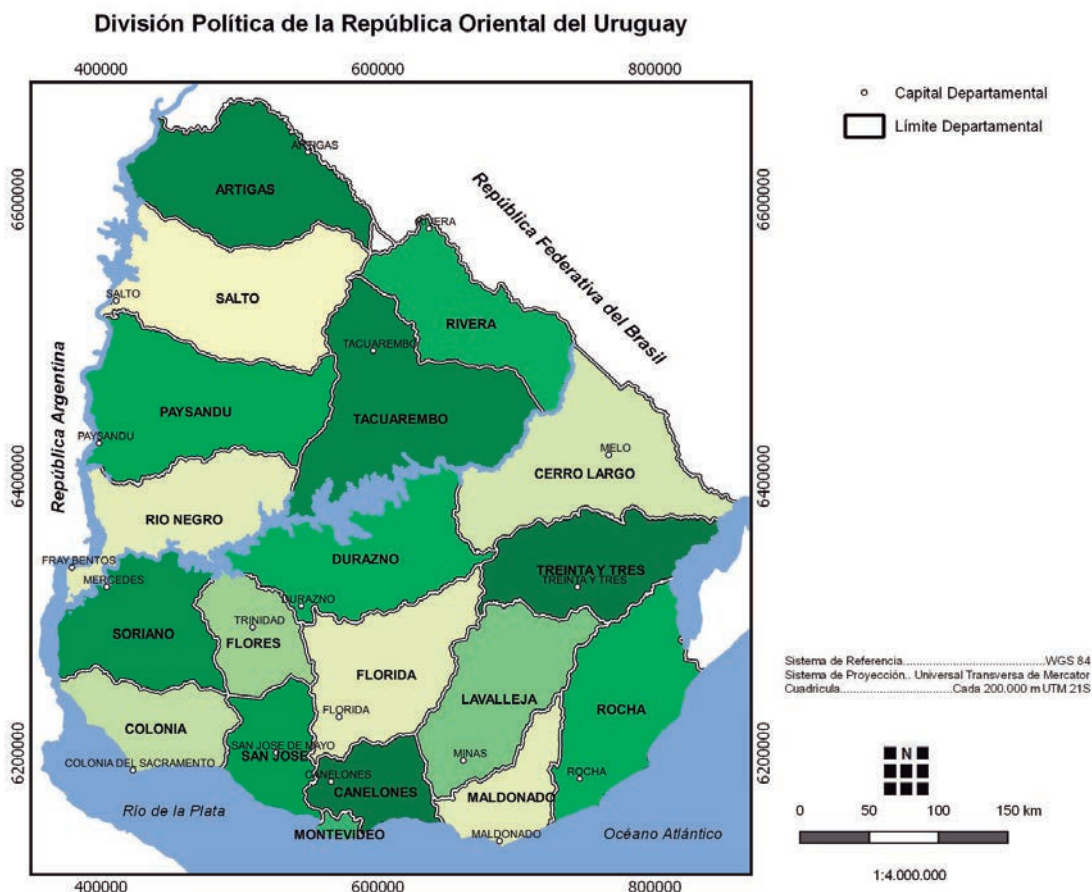

Fuente: Instituto Nacional de Estadística (INE) - Departamento de Infraestructura Geoestadística.



1.1.3 - Territorio

Situación geográfica

La República Oriental del Uruguay se sitúa a la margen izquierda del Río de la Plata y margen izquierda del Río Uruguay y tiene como países limítrofes la República Argentina y la República Federativa del Brasil.

Situado aproximadamente entre los paralelos 30° y 35° latitud sur y los meridianos 53° y 58° de longitud oeste.

Capital

Montevideo

Área territorial

Área total	318.413 km ²	
Área terrestre	176.215 km ²	(+/- 64 km ²)
Suma total de los departamentos	175.016 km ²	
Suma de los lagos artificiales del Río Negro	1.199 km ²	
Área insular en el Río Uruguay	105 km ²	(+/- 4 km ²)
Área de aguas jurisdiccionales: Río Uruguay	528 km ²	(+/- 40 km ²)
Área de aguas jurisdiccionales: Río de la Plata	15.240 km ²	(+/- 20 km ²)
Área de aguas jurisdiccionales: Laguna Merín	1.031 km ²	(+/- 20 km ²)
Área del mar territorial	125.057 km ²	(+/- 9 km ²)
Área del Rincón de Maneco	237 km ²	(+/- 6 km ²)

Altitud

Media: 116,70 m.

Para su cálculo se utilizó el criterio de promedio ponderado en función de las áreas comprendidas entre las curvas de nivel de 100 m en 100 m, para lo cual se midieron dichas áreas con planímetro sobre la Carta de la Organización Civil Internacional (OACI) a escala 1/1.000.000.

Máxima: Cerro Catedral en Sierra Carapé con 513,66 m.

Fuente: Servicio Geográfico Militar (SGM).



1.1.4 - Principales divisiones administrativas

Departamento	Superficie (km ²)	Población 2019 (1)	Densidad
Total	175.016	3.518.552	20,1
Montevideo	530	1.382.579	2.608,6
Resto País	174.486	2.135.974	12,2
Artigas	11.928	74.325	6,2
Canelones	4.536	596.366	131,5
Cerro Largo	13.648	89.612	6,6
Colonia	6.106	130.874	21,4
Durazno	11.643	58.984	5,1
Flores	5.144	26.493	5,2
Florida	10.417	69.322	6,7
Lavalleja	10.016	58.848	5,9
Maldonado	4.793	192.555	40,2
Paysandú	13.922	119.636	8,6
Río Negro	9.282	58.095	6,3
Rivera	9.370	108.809	11,6
Rocha	10.551	74.158	7,0
Salto	14.163	133.259	9,4
San José	4.992	117.375	23,5
Soriano	9.008	83.823	9,3
Tacuarembó	15.438	92.945	6,0
Treinta y Tres	9.529	50.495	5,3

Fuentes: Instituto Nacional de Estadística (INE) y Servicio Geográfico Militar (SGM).

Nota 1: La superficie se corresponde al área terrestre.

Nota 2: La suma de las cifras presentadas puede no coincidir con el total del país debido a redondeos en las mismas.

(1): Estimaciones y proyecciones de población (revisión 2013).



Densidad de Población

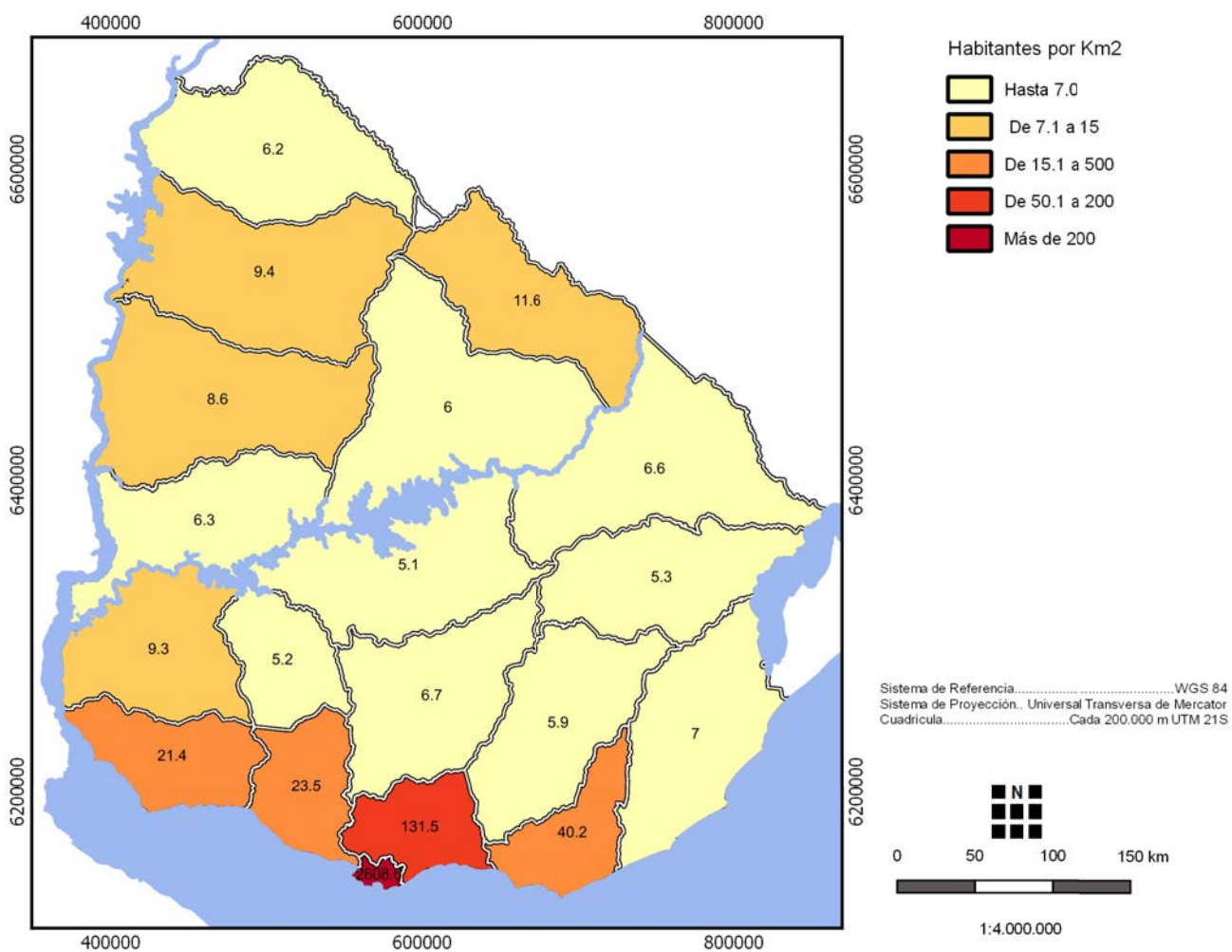

Fuente: Instituto Nacional de Estadística (INE) - Departamento de Infraestructura Geoestadística.



1.2 Klima



1.2.1 - Principales registros climáticos, por año, según concepto

Concepto	2017	2018	2019
Temperatura mínima, media anual del país al abrigo (°C)	13,2	12,5	12,3
Temperatura mínima, absoluta anual del país al abrigo (°C)	-3,5	-3,4	-4,6
Temperatura máxima, media anual del país al abrigo (°C)	24,1	23,2	22,9
Temperatura máxima, absoluta anual del país al abrigo (°C)	38,9	38,9	39,2
Precipitaciones, promedio anual del país (l/m ²)	1.405,6	1.354,9	1.463,4

Fuente: Instituto Uruguayo de Meteorología (INUMET).

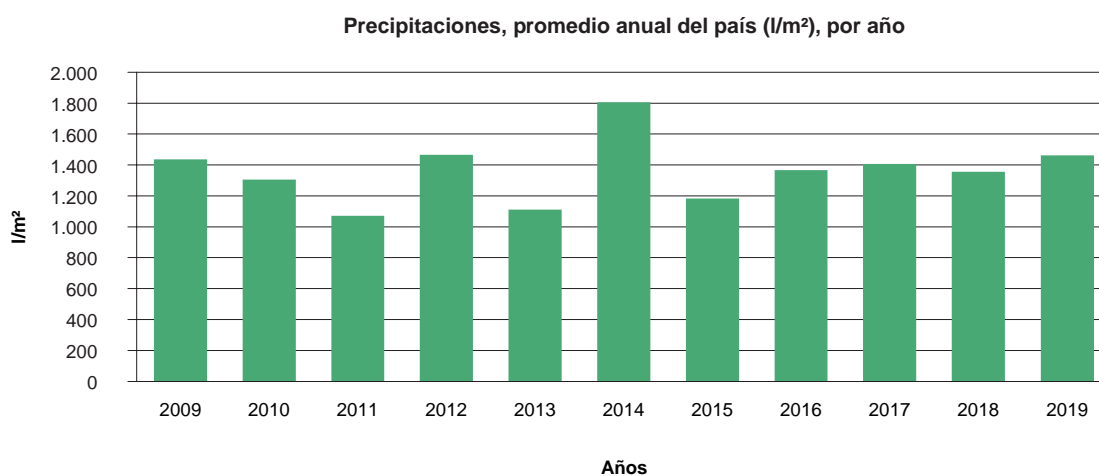

Fuente: Instituto Nacional de Estadística (INE) en base a datos del Instituto Uruguayo de Meteorología (INUMET).



1.2.2 - Temperaturas medias mensuales, por mes, según año y estación meteorológica (°C)

Año y estación meteorológica	Promedio	Enero	Febrero	Marzo	Abril	Mayo	Junio	Julio	Agosto	Setiembre	Octubre	Noviembre	Diciembre
2018													
Artigas	19,6	25,2	25,1	23,2	23,5	16,8	11,5	12,3	12,5	19,2	19,7	22,6	23,8
Carrasco	17,3	23,2	22,1	20,5	21,3	15,9	10,4	10,7	11,8	15,7	16,0	19,7	20,7
Colonia	17,4	24,1	22,8	20,6	21,2	15,7	10,1	9,9	11,3	16,1	16,1	20,1	20,9
Durazno	17,3	24,4	23,3	20,2	20,8	15,7	9,6	9,7	10,9	16,1	16,0	20,1	20,8
Florida	17,0	23,7	22,8	20,1	21,5	15,2	9,6	9,7	11,0	15,9	15,4	19,5	20,1
Laguna del Sauce	17,7	23,2	22,1	20,1	20,5	16,0	-	10,9	11,8	15,3	15,8	19,4	19,9
Melilla	17,4	23,8	22,9	20,6	21,3	15,7	10,0	10,5	11,5	16,1	16,1	19,9	20,6
Melo	18,0	24,2	22,7	20,7	22,0	15,7	10,3	11,7	11,9	17,1	17,3	20,9	21,8
Mercedes	18,2	25,5	25,0	21,9	22,5	15,9	9,8	10,2	11,1	17,1	16,6	21,2	21,8
Paso de los Toros
Paysandú	18,7	25,1	25,0	22,1	22,9	16,6	10,6	10,6	11,9	17,2	17,7	21,5	22,8
Prado	17,7	23,8	22,6	20,8	21,6	16,1	10,8	10,9	12,1	16,1	16,6	20,1	20,7
Punta del Este	17,7	20,7	21,6	11,8	14,6	16,1	19,0	20,0
Rivera	18,8	24,9	23,7	21,9	22,8	16,4	11,1	11,8	12,3	17,8	18,2	21,8	23,0
Rocha	16,9	23,2	21,3	19,5	21,1	15,5	11,2	10,3	11,7	15,2	15,0	19,3	19,8
Salto	19,1	25,9	25,0	22,3	23,0	16,5	11,1	11,2	11,4	18,3	18,5	22,5	23,4
San José	16,6	...	23,2	20,9	21,4	15,4	9,6	9,7	10,8	15,9	15,8	19,6	20,6
Tacuarembó
Treinta y Tres	18,1	24,6	23,1	20,9	22,2	15,8	10,8	11,5	12,2	17,0	17,0	20,9	21,6
Trinidad	17,5	24,7	24,0	21,0	21,5	15,4	9,5	9,8	11,1	16,3	16,3	20,0	20,5
Young
2019													
Artigas	19,7	25,3	24,1	22,2	20,5	17,6	17,3	12,7	13,8	16,2	19,9	22,9	23,5
Carrasco	17,0	23,2	21,9	20,0	17,9	15,2	13,9	10,6	11,2	12,5	15,4	20,3	21,4
Colonia	17,3	23,6	22,4	20,1	17,8	15,0	13,7	10,3	11,3	13,3	16,4	21,1	22,3
Durazno	17,0	23,8	22,3	19,7	17,1	14,3	13,9	10,0	10,7	12,7	16,5	20,9	22,5
Florida	16,6	23,6	21,7	19,9	16,9	13,9	12,9	9,6	10,3	12,2	15,6	20,3	22,2
Laguna del Sauce	16,7	22,8	21,9	19,9	17,3	14,8	13,7	10,7	10,9	12,3	15,3	20,1	21,1
Melilla	17,0	23,5	21,9	20,0	17,8	14,5	13,5	10,4	11,3	12,7	15,7	20,9	21,9
Melo	17,9	24,2	22,4	20,9	19,0	16,1	14,5	10,9	12,1	14,1	17,8	20,9	22,3
Mercedes	17,5	24,4	22,8	20,0	17,5	14,8	14,0	10,7	11,5	13,0	16,9	21,8	22,8
Paso de los Toros	18,4	24,9	23,2	21,3	19,3	16,0	14,8	11,2	12,0	14,0	17,7	22,2	23,7
Paysandú	18,7	24,4	23,6	20,8	19,0	16,1	15,7	11,7	12,8	14,7	18,2	23,1	23,9
Prado	17,5	23,8	22,5	20,4	18,2	15,4	14,3	11,2	12,0	13,2	16,1	21,0	22,2
Punta del Este	17,4	23,0	22,9	20,8	18,7	16,5	14,7	11,5	11,6	13,0	15,5	19,8	21,3
Rivera	18,9	24,3	23,4	21,7	19,8	16,8	16,6	12,3	13,3	15,0	18,9	21,8	23,4
Rocha	16,8	22,8	21,7	19,7	17,5	14,7	14,0	10,9	10,9	12,6	16,0	19,5	20,9
Salto	18,8	24,5	23,8	21,5	19,4	16,5	15,6	12,0	12,7	15,1	18,9	22,8	23,3
San José	17,0	23,5	22,3	19,7	17,7	14,6	13,4	9,9	10,8	12,6	15,9	21,0	22,6
Tacuarembó
Treinta y Tres	18,0	24,6	22,9	21,2	18,9	15,6	15,0	11,0	11,4	13,6	17,6	21,6	23,0
Trinidad	17,1	23,6	22,3	20,0	17,6	14,7	13,7	9,7	10,8	12,7	16,4	21,0	22,4
Young	16,7	18,8	15,7	12,2	13,7	17,6	22,3	...

Fuente: Instituto Uruguayo de Meteorología (INUMET).



1.2.3 - Total de precipitaciones, por mes, según año y estación meteorológica (l/m²)

Año y estación meteorológica	Total	Enero	Febrero	Marzo	Abril	Mayo	Junio	Julio	Agosto	Setiembre	Octubre	Noviembre	Diciembre
2018													
Artigas	1.488,1	132,8	27,7	158,1	99,9	275,3	19,4	73,2	88,9	186,1	46,8	238,4	141,5
Carrasco	1.399,0	79,4	41,1	204,4	88,0	88,9	74,0	206,5	132,0	115,3	15,5	73,0	280,9
Colonia	1.412,3	56,6	115,8	194,1	148,4	219,8	6,4	139,4	73,6	88,7	30,4	81,1	258,0
Durazno	1.157,1	36,5	32,7	79,4	96,2	128,4	69,8	129,4	77,1	83,5	47,6	84,1	292,4
Florida	1.357,0	151,0	87,9	97,4	96,4	85,4	54,2	162,9	114,8	140,7	36,2	113,5	216,6
Melilla	1.449,5	89,3	69,0	147,0	116,0	101,5	88,0	207,8	135,7	110,2	18,9	95,9	270,2
Melo	1.537,5	179,6	20,5	88,3	140,8	101,0	57,0	272,7	161,9	210,4	80,1	120,8	104,4
Mercedes	1.081,4	60,4	21,1	30,8	126,7	113,3	14,7	80,1	73,2	114,2	68,1	98,0	280,8
Paso de los Toros	1.223,6	40,2	20,1	80,6	128,4	120,4	41,5	142,9	154,6	122,5	62,4	95,1	214,9
Paysandú	1.360,1	194,6	4,9	41,5	188,0	191,3	7,0	111,7	109,5	99,5	33,2	106,6	272,3
Prado	1.350,7	86,2	56,3	165,3	106,4	96,5	59,8	173,3	143,1	132,3	10,1	76,8	244,6
Punta del Este	1.319,1	51,6	43,6	165,4	84,7	93,2	67,4	202,3	115,4	96,0	24,1	118,5	256,9
Rivera	1.709,3	79,8	51,9	98,4	138,7	347,3	42,0	131,9	152,0	179,9	122,3	154,8	210,3
Rocha	1.261,7	97,7	57,4	120,8	111,6	80,2	67,5	143,7	134,5	170,4	32,1	107,1	138,7
Salto	1.411,0	35,7	87,3	95,0	100,5	329,1	78,7	86,1	94,1	129,0	69,8	142,0	163,7
San José	1.261,7	121,9	57,7	125,4	87,6	86,8	19,6	156,0	81,7	96,6	20,0	169,6	238,8
Tacuarembó
Treinta y Tres	1.188,7	92,1	22,6	58,0	130,6	77,5	67,5	195,5	118,5	101,4	91,7	114,7	118,6
Young	1.421,2	87,7	26,3	68,6	173,0	166,2	29,0	101,9	141,1	152,1	52,0	106,1	317,2
2019													
Artigas	1.896,2	670,3	60,4	34,5	204,0	128,2	30,1	122,0	50,6	13,2	264,2	223,1	95,6
Carrasco	1.200,0	118,3	56,0	125,0	35,2	193,5	132,4	108,7	61,4	90,5	188,3	56,8	33,9
Colonia	1.105,5	87,6	79,9	114,7	34,0	130,0	146,8	58,0	35,2	38,6	201,1	76,9	102,7
Durazno	1.481,1	326,6	86,4	68,6	52,6	69,8	314,8	42,5	73,1	104,7	206,6	64,8	70,6
Florida	1.421,8	221,9	84,4	42,2	14,3	164,6	260,3	75,7	46,7	117,5	264,0	68,1	62,1
Melilla	1.229,4	151,9	61,5	127,6	54,5	161,2	101,1	95,9	81,8	75,6	207,1	52,5	58,7
Melo	1.490,6	198,5	73,9	16,0	109,0	43,1	156,5	122,5	201,0	113,3	321,7	65,6	69,5
Mercedes	1.328,8	276,9	130,6	138,0	26,4	97,7	168,4	26,5	56,0	74,2	190,2	48,5	95,4
Paso de los Toros	1.621,7	390,3	102,0	77,0	43,6	82,8	298,3	59,0	107,5	143,8	197,4	44,2	75,8
Paysandú	1.940,2	541,3	100,8	63,5	71,7	119,4	297,0	22,4	98,4	115,7	200,5	106,6	202,9
Prado	1.112,6	131,3	41,4	97,2	21,2	151,1	112,1	112,4	68,6	106,3	178,8	41,2	51,0
Punta del Este	1.140,3	92,5	55,0	88,8	48,7	168,9	105,6	81,5	66,3	137,6	163,0	55,4	77,0
Rivera	1.825,0	422,7	60,9	27,1	223,7	213,3	35,9	156,2	80,2	39,5	375,0	98,3	92,2
Rocha	1.574,3	359,8	66,9	114,6	20,9	191,8	235,6	71,8	71,8	92,0	184,0	110,7	54,4
Salto	1.781,7	464,7	129,8	78,3	107,7	119,1	121,4	54,4	134,2	83,0	187,8	127,3	174,0
San José	1.248,7	172,9	78,1	67,6	20,9	172,4	174,3	69,2	68,8	79,3	240,3	22,7	82,2
Tacuarembó
Treinta y Tres	1.683,5	273,0	84,5	66,7	31,6	98,3	250,4	120,1	163,4	120,2	344,8	42,8	87,7
Young	1.260,4	496,4	102,7	66,5	79,2	80,5	0,0	27,1	69,6	100,1	160,9	77,4	...

Fuente: Instituto Uruguayo de Meteorología (INUMET).



1.2.4 - Total de días con precipitación, por mes, según año y estación meteorológica

Año y estación meteorológica	Total	Enero	Febrero	Marzo	Abril	Mayo	Junio	Julio	Agosto	Setiembre	Octubre	Noviembre	Diciembre
2018													
Artigas	121	12	3	9	8	12	8	14	11	14	11	8	11
Carrasco	129	7	4	5	15	11	14	14	12	14	7	13	13
Colonia	122	6	4	7	12	15	6	13	13	13	11	14	8
Durazno	125	7	4	9	11	12	10	14	12	10	9	15	12
Florida	129	7	8	7	14	12	10	16	12	14	6	10	13
Melilla	134	7	7	7	12	12	13	15	15	12	6	15	13
Melo	121	10	4	7	11	9	12	18	11	12	10	7	10
Mercedes	120	7	4	8	12	14	9	13	11	9	8	14	11
Paso de los Toros	112	8	8	8	10	12	12	16	11	8	6	6	7
Paysandú	131	9	4	9	12	13	9	19	13	14	8	9	12
Prado	149	8	4	7	19	13	18	18	14	12	10	15	11
Punta de Este	135	9	5	7	14	13	16	14	14	10	8	15	10
Rivera	138	14	6	11	13	10	11	19	11	15	13	6	9
Rocha	169	12	5	9	19	17	19	17	17	14	10	14	16
Salto	125	7	6	9	9	12	8	15	14	15	9	11	10
San José	122	8	6	9	11	13	7	14	10	12	5	16	11
Tacuarembó
Treinta y Tres	126	10	4	10	12	10	12	14	12	11	10	10	11
Young	129	8	5	8	11	13	11	18	12	14	7	11	11
2019													
Artigas	120	17	5	5	9	17	11	10	7	7	16	9	7
Carrasco	136	14	12	16	7	11	17	9	8	7	14	10	11
Colonia	152	15	9	15	12	8	17	15	10	10	17	11	13
Durazno	111	17	6	6	6	8	13	11	9	7	14	6	8
Florida	127	13	8	10	6	12	16	9	7	6	20	8	12
Melilla	139	13	11	15	10	11	17	10	9	8	13	10	12
Melo	131	16	5	8	7	13	15	13	12	11	17	6	8
Mercedes	131	17	5	12	10	13	14	9	4	6	19	10	12
Paso de los Toros	106	12	5	6	6	10	14	8	7	7	16	5	10
Paysandú	131	17	4	8	9	15	17	10	7	8	17	8	11
Prado	145	14	11	16	9	10	16	11	9	9	15	11	14
Punta de Este	135	11	10	15	9	9	17	13	14	7	13	8	9
Rivera	137	20	6	5	11	18	10	12	10	10	19	9	7
Rocha	151	16	14	15	5	10	18	12	12	12	16	10	11
Salto	131	19	7	7	7	19	16	11	6	5	15	10	9
San José	130	13	8	14	6	10	16	12	7	7	17	6	14
Tacuarembó
Treinta y Tres	115	13	5	10	6	7	13	11	10	9	14	8	9
Young	101	18	6	9	9	13	1	5	7	8	18	7	...

Fuente: Instituto Uruguayo de Meteorología (INUMET).



1.2.5 - Cantidad de días con ocurrencia de granizo y con helada meteorológica, según año y estación meteorológica

Año y estación meteorológica	Granizo	Helada meteorológica (1)
2018		
Artigas	-	6
Carrasco	4	2
Colonia	2	-
Durazno	4	6
Florida	-	13
Laguna del Sauce
Melilla	1	1
Melo	2	8
Mercedes	2	17
Paso de los Toros	-	...
Paysandú	-	6
Prado	3	-
Punta del Este	1	...
Rivera	2	-
Rocha	1	4
Salto	2	6
San José	-	5
Tacuarembó	-	...
Treinta y Tres	1	2
Trinidad	-	4
Young	2	...
2019		
Artigas	-	9
Carrasco	3	1
Colonia	3	3
Durazno	1	16
Florida	-	22
Laguna del Sauce	-	1
Melilla	3	1
Melo	2	14
Mercedes	4	19
Paso de los Toros	1	3
Paysandú	3	6
Prado	2	-
Punta del Este	1	-
Rivera	4	3
Rocha	1	4
Salto	-	7
San José	2	6
Tacuarembó	-	...
Treinta y Tres	4	4
Trinidad	1	17
Young	-	2

Fuente: Instituto Uruguayo de Meteorología (INUMET).

(1): Temperatura igual o menor a 0 °C en abrigo meteorológico.



1.2.6 - Promedio anual de temperaturas, según año y estación meteorológica (°C)

Año y estación meteorológica	Temperaturas (°C)			
	Promedio		Absolutas	
	Máximo	Mínimo	Máximo	Mínimo
2018				
Artigas	25,5	13,7	37,4	-1,6
Carrasco	21,5	13,2	36,3	-0,4
Colonia	21,6	13,2	36,0	0,4
Durazno	23,5	11,6	37,5	-1,6
Florida	23,4	10,7	38,2	-3,4
Laguna del Sauce	21,5	13,0	36,8	...
Melilla	22,0	12,8	36,1	-0,8
Melo	24,0	12,1	36,3	-0,9
Mercedes	24,6	11,8	38,8	-3,1
Paso de los Toros
Paysandú	24,7	12,6	38,9	-1,2
Prado	21,7	13,6	36,5	0,5
Punta del Este
Rivera	23,8	13,7	35,6	0,4
Rocha	22,2	11,7	38,2	-1,8
Salto	24,9	13,2	37,8	-1,2
San José	22,9	11,1	38,2	-1,4
Tacuarembó
Treinta y Tres	23,7	12,5	37,0	-1,0
Trinidad	23,0	11,9	38,2	-2,5
Young
2019				
Artigas	25,5	13,7	38,3	-3,3
Carrasco	21,1	12,8	35,1	-0,6
Colonia	21,7	12,8	35,5	-2,6
Durazno	23,3	10,7	37,4	-3,9
Florida	23,3	9,9	38,6	-4,4
Laguna del Sauce	21,1	12,3	35,1	-1,3
Melilla	21,9	12,1	36,1	-0,5
Melo	24,0	11,9	37,2	-3,7
Mercedes	24,0	11,0	38,4	-4,6
Paso de los Toros	23,6	12,6	37,5	-1,0
Paysandú	24,5	12,8	39,2	-2,0
Prado	21,6	13,3	35,6	0,5
Punta del Este	20,4	14,4	34,1	3,3
Rivera	24,1	13,8	38,8	-1,2
Rocha	22,1	11,3	37,6	-2,4
Salto	24,6	13,0	37,2	-2,9
San José	22,6	11,3	38,0	-2,2
Tacuarembó
Treinta y Tres	23,5	12,4	37,2	-2,0
Trinidad	22,9	11,2	37,9	-3,1
Young	22,4	11,9	35,7	-2,4

Fuente: Instituto Uruguayo de Meteorología (INUMET).



1.3 Medio Ambiente



1.3.1 - Residuos sólidos recogidos, por año - Montevideo

	2017	2018	2019
Toneladas diarias	2.025	1.959	1.821
Toneladas anuales	738.946	714.990	664.750
Kilogramo/habitantes (1)	560	542	504
Kilogramo/habitantes (2)	535	517	482

Fuente: Intendencia de Montevideo (IM) - División Limpieza Urbana - Departamento de Desarrollo Ambiental - Servicio Disposición Final de Residuos.

Nota 1: Corresponde a recolección domiciliaria; construcción; orgánico de origen vegetal; orgánico de origen animal; plásticos, cauchos, afines; con químicos; baterías y pilas; barros y lodos; alimentos; medicamentos y cosméticos; inertes; metálicos; productos contaminados no domiciliario fracción húmeda; no domiciliario.

Nota 2: Para el cálculo de toneladas diarias el divisor es 360 menos para los años bisiestos que es 361.

(1): Cálculo realizado por IM utilizando los datos del Censo de población 2011.

(2): Cálculo realizado por el INE utilizando las Estimaciones y proyecciones de población (revisión 2013).

Residuos sólidos recogidos por año (toneladas diarias)
Montevideo

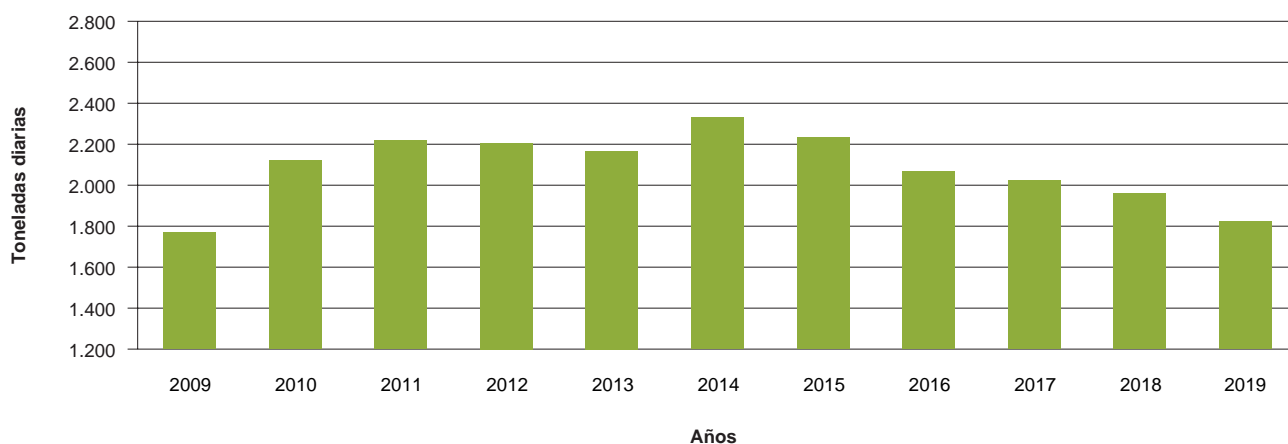

Fuente: Instituto Nacional de Estadística (INE) en base a datos de la Intendencia de Montevideo (IM).



1.3.2 - Contaminación del aire, por material particulado y gases, según año - Montevideo

Año	Material particulado						Gases	
	Humo negro (HN) (1)		Partículas totales en suspensión (PTS) (2)		Material particulado menor a 10 um (PM10) (3)		Dióxido de azufre (SO ₂) (acidez) (4)	
	Promedio (ug/m ³)	Número de muestras	Promedio (ug/m ³)	Número de muestras	Promedio (ug/m ³)	Número de muestras	Promedio (ug/m ³)	Número de muestras
2009	22	216	62	147	39	132	28	112
2010	19	214	67	102	30	172	28	56
2011	19	218	85	77	40	287	69	58
2012	16	158	64	30	32	140	15	155
2013	20	208	59	52	34	143	11	207
2014	25	234	52	50	30	164	7	233
2015	24	224	48	57	31	174	5	224
2016	19	219	46	47	31	165	2	219
2017 (5)	15	110	51	30	28	85	5	49
2018	13	112	49	28	24	90	7	33
2019 (6)	14	85	51	31	31	83	6	71

Fuente: Intendencia de Montevideo (IM) - Servicio de Evaluación de la Calidad y Control Ambiental - Departamento de Desarrollo Ambiental.

(1): Partículas emitidas fundamentalmente por el uso de combustible fósil (promedio de estaciones Ciudad Vieja y Portones de Carrasco). A partir de 2010 se incluyen también las estaciones La Teja y Prado. En 2012 se sustituyen por dos estaciones ubicadas en Tres Cruces y Curva de Maroñas. Corresponde únicamente a la Red Manual.

(2): Equivale a la fracción de partículas menor a 100 micras (um) 24 horas de exposición. La medición se realiza en las estaciones de La Teja, Curva de Maroñas y Colón. En 2012 solo se considera Estación Colón.

(3): Equivale al número total de muestreos en el año (son muestreos de 24 horas de exposición promedio estación). Corresponde a las estaciones Ciudad Vieja, Tres Cruces, Curva de Maroñas. A partir de 2014 corresponden a estaciones Tres Cruces, Curva de Maroñas y Portones de Carrasco. Corresponde únicamente a la Red Manual.

(4): Muestreos de 24 horas de exposición promedio de estación. En el año 2012 se incorporaron las estaciones Ciudad Vieja, Tres Cruces, Curva de Maroñas y Portones de Carrasco.

(5): A partir del año 2017 se disminuyó el número de muestreos de la Red de Operación Manual.

(6): En enero 2019 se suspenden medidas de Humo negro y SO₂ en Tres Cruces. También se traslada el monitor de PM10 de Tres Cruces a Colón.



1.3.3 - Media geométrica de coliformes fecales por 100 ml de agua, por año, según playas - Montevideo

Playas	2016	2017	2018
Ramírez	679	234	128
Pocitos	475	186	95
Buceo	541	121	124
Malvín	307	108	67
Brava	187	72	48
Honda	181	79	55
De los Ingleses	267	150	106
Verde	162	72	45
La Mulata	120	86	65
Carrasco	231	96	79
Punta Espinillo	31	18	12
Colorada	48	32	18
Pajas Blancas	57	42	24
Zabala	33	26	14
Santa Catalina	657	304	219
Cerro	692	351	238
Punta Yeguas	101	78	29
Del Nacional	146	84	50

Fuente: Intendencia de Montevideo (IM) - Servicio de Evaluación de la Calidad y Control Ambiental - Departamento de Desarrollo Ambiental.
 Nota: Corresponde a playas al este del emisario subacuático del mes de enero del año respectivo.

Media geométrica de coliformes fecales por 100 ml de agua, por año, según playas - Montevideo

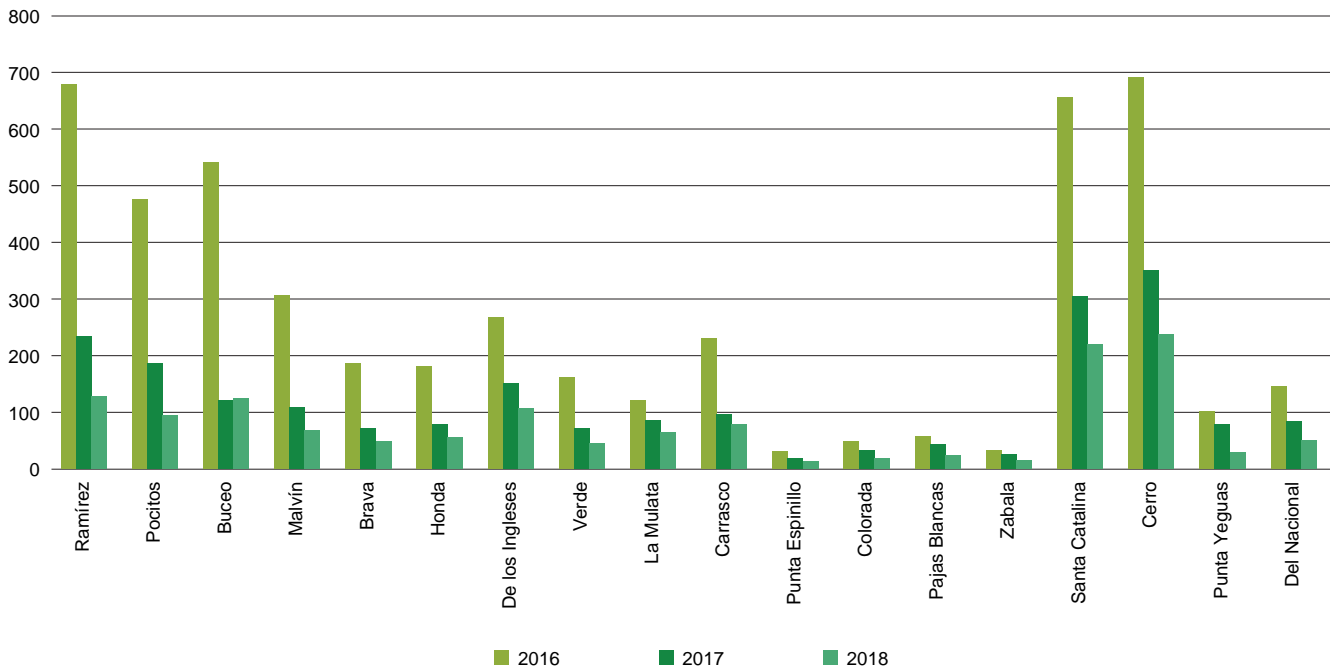

Fuente: Instituto Nacional de Estadística (INE) en base a datos de la Intendencia de Montevideo (IM).

POBLACIÓN EN CENSO 2011
Por sexo



Mujeres Ignorado

País

708.481 108

708.589 104

708.693 104

708.797 104

708.901 104

709.005 104

709.109 104

709.213 104

709.317 104

709.421 104

709.525 104

709.629 104

709.733 104

709.837 104

709.941 104

710.045 104

710.149 104

710.253 104

710.357 104

710.461 104

710.565 104

710.669 104

710.773 104

710.877 104

710.981 104

711.085 104

711.189 104

711.293 104

711.397 104

711.501 104

711.605 104

711.709 104

711.813 104

POBLACIÓN TOTAL
ESTIMADA Y PROYECTADA
Por sexo, total país



Total

3.518.552

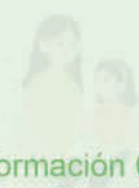

Hombres

- 2.1 Información Censal
- 2.2 Proyecciones
- 2.3 Indicadores Demográficos
- 2.4 Residencia
- 2.5 Documentos de Identificación Civil

CAPÍTULO 2
POBLACIÓN

NACIMIENTOS
OCURRIDOS Y REGISTRADOS
Por año



2017 2018 2019
43.036 40.139 37.472

CRIMONIOS OCURRIDOS Y REGISTRADOS
Por año, total país



2017 2018 2019
9.518 9.395 9.323

ASUNTOS INICIADOS CORRESPONDIENTES A DIVORCIOS
Por año, Montevideo



2017 2018 2019
3.219 3.216 3.020

RESIDENCIAS CONCEDIDAS
Por año de ingreso, total país

2017 2018 2019
2.981 2.820 3.331

PASAPORTES EXPEDIDOS
Según año, total país

2017 2018 2019
109.775 111.465 119.834

POBLACIÓN EN CENSO 2011 Por sexo



Total	Hombres	Mujeres	Ignorado
Total País			
3.286.314	1.577.725	1.708.481	108
Montevideo			
1.319.108	613.990	705.014	104
Resto País			
1.967.206	963.735	1.003.467	4

POBLACIÓN TOTAL ESTIMADA Y PROYECTADA Por sexo, total país

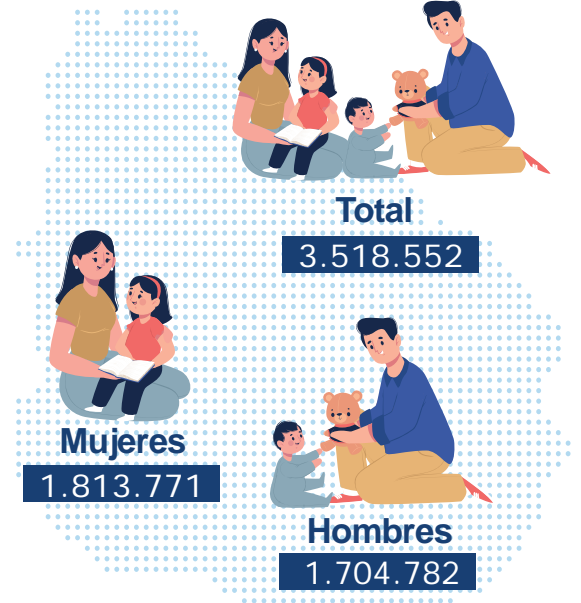

INDICADORES SOCIODEMOGRÁFICOS



NACIMIENTOS OCURRIDOS Y REGISTRADOS Por año

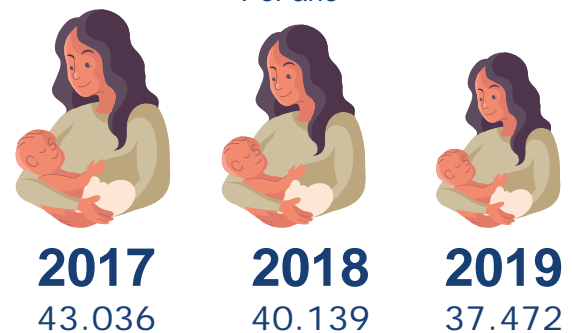

MATRIMONIOS OCURRIDOS Y REGISTRADOS Por año, total país

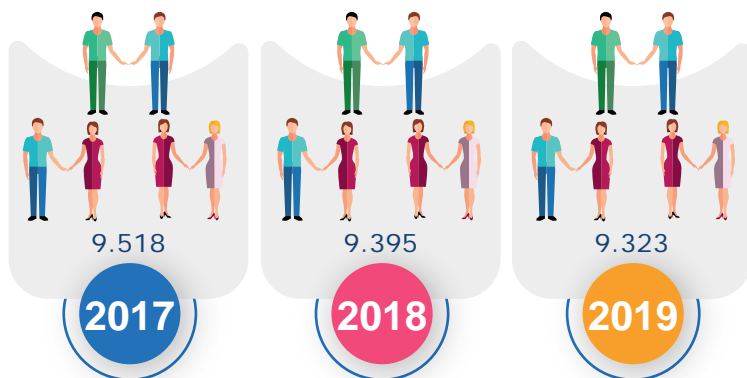

ASUNTOS INICIADOS CORRESPONDIENTES A DIVORCIOS Por año, Montevideo

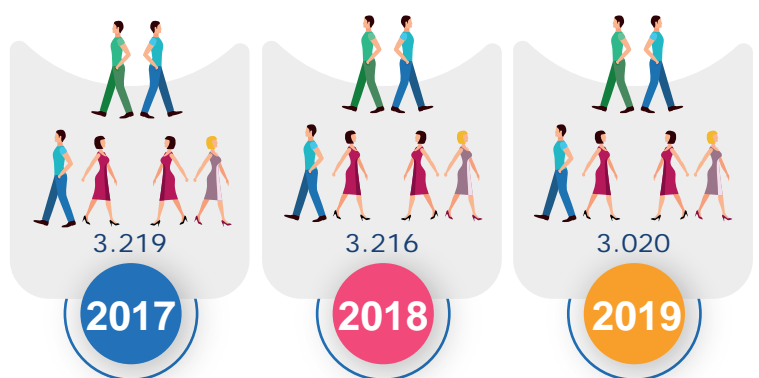

RESIDENCIAS CONCEDIDAS Por año de ingreso, total país

2017 2.981
2018 2.820
2019 3.331



PASAPORTES EXPEDIDOS Según año, total país

2017 109.775
2018 111.465
2019 119.834





2.1 Información Censal



2.1.1 - Población en los cuatro últimos censos, por sexo, según departamento

Departamento	1985			1996			2004 - Fase I (1)			2011 (2)			
	Total	Hombres	Mujeres	Total	Hombres	Mujeres	Total	Hombres	Mujeres	Total	Hombres	Mujeres	Ignorado (3)
Total País	2.955.241	1.439.021	1.516.220	3.163.763	1.532.288	1.631.475	3.241.003	1.565.533	1.675.470	3.286.314	1.577.725	1.708.481	108
Montevideo	1.311.976	610.586	701.390	1.344.839	627.640	717.199	1.325.968	618.271	707.697	1.319.108	613.990	705.014	104
Resto País	1.643.265	828.435	814.830	1.818.924	904.648	914.276	1.915.035	947.262	967.773	1.967.206	963.735	1.003.467	4
Artigas	69.145	35.399	33.746	75.059	37.411	37.648	78.019	39.082	38.937	73.378	36.079	37.299	-
Canelones	364.248	181.601	182.647	443.053	219.248	223.805	485.240	237.992	247.248	520.187	253.124	267.063	-
Cerro Largo	78.416	39.364	39.052	82.510	40.970	41.540	86.564	42.675	43.889	84.698	41.050	43.648	-
Colonia	112.717	56.383	56.334	120.241	59.590	60.651	119.266	58.631	60.635	123.203	60.203	63.000	-
Durazno	55.077	28.148	26.929	55.716	27.889	27.827	58.859	29.470	29.389	57.088	28.216	28.872	-
Flores	24.739	12.621	12.118	25.030	12.492	12.538	25.104	12.391	12.713	25.050	12.342	12.708	-
Florida	66.474	34.218	32.256	66.503	33.637	32.866	68.181	34.158	34.023	67.048	32.953	34.095	-
Lavalleja	61.466	31.202	30.264	61.085	30.615	30.470	60.925	30.328	30.597	58.815	28.793	30.022	-
Maldonado	94.314	47.550	46.764	127.502	63.724	63.778	140.192	69.105	71.087	164.300	80.865	83.435	-
Paysandú	103.763	52.383	51.380	111.509	55.706	55.803	113.244	56.278	56.966	113.124	55.361	57.759	4
Río Negro	48.644	25.541	23.103	51.713	26.615	25.098	53.989	27.679	26.310	54.765	27.576	27.189	-
Rivera	89.475	43.907	45.568	98.472	48.083	50.389	104.921	51.491	53.430	103.493	50.397	53.096	-
Rocha	66.601	33.782	32.819	70.292	34.886	35.406	69.937	34.649	35.288	68.088	33.269	34.819	-
Salto	108.487	54.156	54.331	117.597	57.752	59.845	123.120	60.446	62.674	124.878	61.071	63.807	-
San José	89.893	45.800	44.093	96.664	48.516	48.148	103.104	51.543	51.561	108.309	53.998	54.311	-
Soriano	79.439	40.284	39.155	81.557	40.632	40.925	84.563	41.932	42.631	82.595	40.853	41.742	-
Tacuarembó	83.498	42.426	41.072	84.919	42.328	42.591	90.489	45.130	45.359	90.053	44.169	45.884	-
Treinta y Tres	46.869	23.670	23.199	49.502	24.554	24.948	49.318	24.282	25.036	48.134	23.416	24.718	-

Fuente: Instituto Nacional de Estadística (INE).

(1): Corresponde al recuento de Personas, Viviendas y Hogares efectuado durante junio y julio 2004.

(2): Población contabilizada. Incluye las 437 personas en situación de calle y las 34.223 personas estimadas en viviendas con moradores ausentes.

(3): El conteo de población en situación de calle, se realizó mediante avistamiento. La categoría "Ignorado" refiere a las personas contadas en dicho operativo, de las cuales la variable sexo no pudo ser determinada.

Evolución de la población en los últimos cuatro censos, Total País

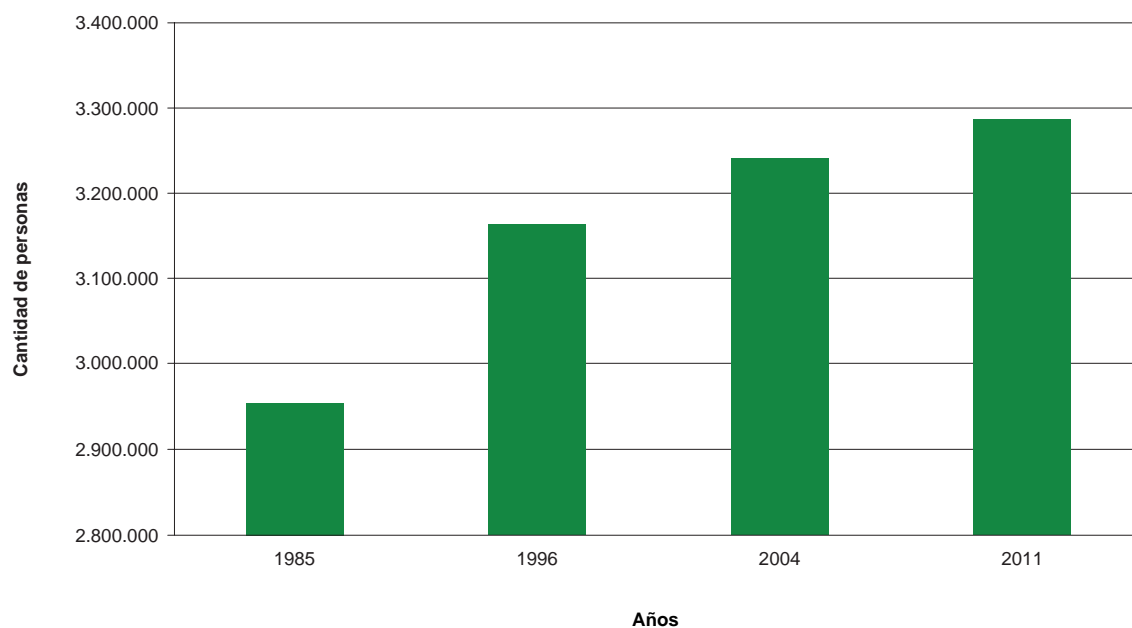

Fuente: Instituto Nacional de Estadística (INE).



2.1.2 - Índice de masculinidad en los tres últimos censos, según área

Área	1996	2004 - Fase I (1)	2011
Total	93,9	93,4	93,4
Urbana	90,7	90,8	90,6
Rural	132,4	129,4	128,5

Fuente: Instituto Nacional de Estadística (INE).

(1): Corresponde al recuento de Personas, Viviendas y Hogares efectuado durante junio y julio 2004.



2.1.3 - Población, por área geográfica y sexo, según departamento - 2011

Departamento	Total				Área urbana				Área rural		
	Total	Hombres	Mujeres	Ignorado (1)	Total	Hombres	Mujeres	Ignorado (1)	Total	Hombres	Mujeres
Total	3.286.314	1.577.725	1.708.481	108	3.110.701	1.478.967	1.631.626	108	175.613	98.758	76.855
Montevideo	1.319.108	613.990	705.014	104	1.305.082	604.965	700.013	104	14.026	9.025	5.001
Resto País	1.967.206	963.735	1.003.467	4	1.805.619	874.002	931.613	4	161.587	89.733	71.854
Artigas	73.378	36.079	37.299	-	69.854	34.102	35.752	-	3.524	1.977	1.547
Canelones	520.187	253.124	267.063	-	471.968	227.538	244.430	-	48.219	25.586	22.633
Cerro Largo	84.698	41.050	43.648	-	78.762	37.724	41.038	-	5.936	3.326	2.610
Colonia	123.203	60.203	63.000	-	111.732	53.977	57.755	-	11.471	6.226	5.245
Durazno	57.088	28.216	28.872	-	52.137	25.410	26.727	-	4.951	2.806	2.145
Flores	25.050	12.342	12.708	-	22.982	11.138	11.844	-	2.068	1.204	864
Florida	67.048	32.953	34.095	-	57.947	27.859	30.088	-	9.101	5.094	4.007
Lavalleja	58.815	28.793	30.022	-	52.745	25.306	27.439	-	6.070	3.487	2.583
Maldonado	164.300	80.865	83.435	-	159.141	77.794	81.347	-	5.159	3.071	2.088
Paysandú	113.124	55.361	57.759	4	108.760	52.885	55.871	4	4.364	2.476	1.888
Río Negro	54.765	27.576	27.189	-	49.553	24.596	24.957	-	5.212	2.980	2.232
Rivera	103.493	50.397	53.096	-	95.891	46.032	49.859	-	7.602	4.365	3.237
Rocha	68.088	33.269	34.819	-	63.942	30.866	33.076	-	4.146	2.403	1.743
Salto	124.878	61.071	63.807	-	117.029	56.753	60.276	-	7.849	4.318	3.531
San José	108.309	53.998	54.311	-	91.838	44.417	47.421	-	16.471	9.581	6.890
Soriano	82.595	40.853	41.742	-	75.983	37.142	38.841	-	6.612	3.711	2.901
Tacuarembó	90.053	44.169	45.884	-	80.393	38.880	41.513	-	9.660	5.289	4.371
Treinta y Tres	48.134	23.416	24.718	-	44.962	21.583	23.379	-	3.172	1.833	1.339

Fuente: Instituto Nacional de Estadística (INE) - Censos 2011.

Nota: El cuadro incluye las 437 personas en situación de calle y las 34.223 personas estimadas en viviendas con moradores ausentes.

(1): El conteo de población en situación de calle, se realizó mediante avistamiento. La categoría "Ignorado" refiere a las personas contadas en dicho operativo, de las cuales la variable sexo no pudo ser determinada.



2.1.4 - Cantidad de hogares particulares, población en hogares particulares por sexo y cantidad promedio de personas por hogar, según departamento - 2011

Departamento	Cantidad de hogares particulares	Población en hogares particulares			Cantidad promedio de personas por hogar
		Total	Hombres	Mujeres	
Total	1.163.748	3.247.370	1.555.466	1.691.904	2,8
Montevideo	487.098	1.299.711	603.827	695.884	2,7
Resto País	676.650	1.947.659	951.639	996.020	2,9
Artigas	23.116	72.938	35.787	37.151	3,2
Canelones	178.202	515.785	250.503	265.282	2,9
Cerro Largo	29.590	84.169	40.729	43.440	2,8
Colonia	45.691	121.602	59.544	62.058	2,7
Durazno	19.131	56.676	27.985	28.691	3,0
Flores	8.933	24.679	12.117	12.562	2,8
Florida	23.781	66.307	32.549	33.758	2,8
Lavalleja	21.842	58.190	28.428	29.762	2,7
Maldonado	59.755	163.158	80.127	83.031	2,7
Paysandú	36.524	111.928	54.629	57.299	3,1
Río Negro	17.656	54.304	27.258	27.046	3,1
Rivera	34.310	102.491	49.731	52.760	3,0
Rocha	26.408	67.479	32.925	34.554	2,6
Salto	38.142	123.448	60.154	63.294	3,2
San José	37.377	105.478	51.773	53.705	2,8
Soriano	27.918	81.928	40.476	41.452	2,9
Tacuarembó	30.845	89.421	43.772	45.649	2,9
Treinta y Tres	17.429	47.678	23.152	24.526	2,7

Fuente: Instituto Nacional de Estadística (INE) - Censos 2011.

Nota: El cuadro no incluye la estimación de 34.223 personas que residen en viviendas particulares con moradores ausentes.



2.1.5 - Cantidad de hogares colectivos, población en hogares colectivos por sexo y tamaño medio del hogar, según departamento - 2011

Departamento	Cantidad de hogares colectivos	Población en hogares colectivos			Tamaño medio del hogar
		Total	Hombres	Mujeres	
Total	2.544	38.507	21.950	16.557	15,1
Montevideo	877	19.044	9.929	9.115	21,7
Resto País	1.667	19.463	12.021	7.442	11,7
Artigas	58	439	291	148	7,6
Canelones	224	4.388	2.608	1.780	19,6
Cerro Largo	48	529	321	208	11,0
Colonia	105	1.601	659	942	15,2
Durazno	55	408	227	181	7,4
Flores	53	371	225	146	7,0
Florida	117	740	403	337	6,3
Lavalleja	58	625	365	260	10,8
Maldonado	86	1.140	736	404	13,3
Paysandú	148	1.179	720	459	8,0
Río Negro	82	461	318	143	5,6
Rivera	70	982	648	334	14,0
Rocha	56	609	344	265	10,9
Salto	230	1.413	901	512	6,1
San José	79	2.826	2.220	606	35,8
Soriano	49	666	376	290	13,6
Tacuarembó	108	630	395	235	5,8
Treinta y Tres	41	456	264	192	11,1

Fuente: Instituto Nacional de Estadística (INE) - Censos 2011.

Nota: Hogar colectivo es el conjunto de personas generalmente no ligadas por vínculos de parentesco, que comparten la vivienda por razones de trabajo, atención médica, estudio, militares, religiosas, reclusión, etc.



2.1.6 - Población, por ascendencia étnico racial, según departamento - 2011

Departamento	Total (1)	No relevado (2)	Ignorado (3)	Afro o negra	Asiática o amarilla	Blanca	Indígena	Otra
Total	3.251.654	81.574	27.435	255.074	15.412	2.951.192	159.319	6.724
Montevideo	1.292.133	64.037	8.256	109.324	6.811	1.154.359	71.555	2.991
Artigas	73.170	280	124	12.428	543	60.549	3.537	130
Canelones	518.530	4.470	4.099	38.266	2.364	482.745	25.428	974
Cerro Largo	84.486	461	225	9.171	409	76.183	3.511	145
Colonia	122.743	2.112	333	3.575	270	117.548	3.127	160
Durazno	57.061	291	744	3.557	125	52.523	2.094	134
Flores	25.008	283	531	877	90	23.102	894	124
Florida	67.039	415	1.001	3.163	200	63.415	2.028	93
Lavalleja	58.775	463	797	2.518	138	55.683	1.733	92
Maldonado	161.592	846	1.014	8.458	544	151.856	6.271	254
Paysandú	113.039	693	281	4.902	518	107.113	3.567	164
Río Negro	54.655	337	2.523	3.505	209	49.087	2.192	170
Rivera	103.421	697	10	17.727	771	89.240	5.542	124
Rocha	67.199	1.328	385	4.706	178	61.455	3.124	145
Salto	124.628	735	4.462	11.779	847	106.068	7.652	377
San José	108.089	2.725	492	5.927	401	100.567	3.979	127
Soriano	82.074	615	929	2.633	256	77.259	3.272	198
Tacuarembó	89.923	399	1.199	8.750	527	78.339	7.168	259
Treinta y Tres	48.089	387	30	3.808	211	44.101	2.645	63

Fuente: Instituto Nacional de Estadística (INE) - Censos 2011.

Nota: El cuadro no incluye a las 437 personas en situación de calle ni la estimación de 34.223 personas que residen en viviendas particulares con moradores ausentes.

(1): Cada persona puede indicar más de una ascendencia, por lo que el total no es, necesariamente, la suma de los subtotales.

(2): Refiere a personas residentes en viviendas colectivas relevadas en planillas especiales o personas residentes en viviendas particulares relevadas con planilla especial en la última semana del operativo censal.

(3): El dato es desconocido o no declarado por el informante del Censo.



2.1.7 - Población, por sexo, según ascendencia étnico racial - 2011

Ascendencia	Total	Hombres	Mujeres
Total (1)	3.251.654	1.561.056	1.690.598
No Relevado (2)	81.574	42.478	39.096
Ignorado (3)	27.435	13.404	14.031
Afro o negra	255.074	124.642	130.432
Asiática o amarilla	15.412	7.463	7.949
Blanca	2.951.192	1.410.817	1.540.375
Indígena	159.319	72.157	87.162
Otra	6.724	3.308	3.416

Fuente: Instituto Nacional de Estadística (INE) - Censos 2011.

Nota: El cuadro no incluye a las 437 personas en situación de calle ni la estimación de 34.223 personas que residen en viviendas particulares con moradores ausentes.

(1): Cada persona puede indicar más de una ascendencia por lo que el total no es, necesariamente, la suma de los subtotales.

(2): Refiere a personas residentes en viviendas colectivas relevadas en planillas especiales o personas residentes en viviendas particulares relevadas con planilla especial en la última semana del operativo censal.

(3): El dato es desconocido o no declarado por el informante del Censo.



2.1.8 - Población con alguna discapacidad permanente, según departamento - 2011

Departamento	Total	Discapacidad para ver, oír, caminar o aprender					No relevado (1)	Ignorado (2)
		Sin discapacidad	Al menos una discapacidad leve	Al menos una discapacidad moderada	Al menos una discapacidad severa			
Total País	3.251.654	2.652.063	365.462	128.876	23.433	81.574	246	
Montevideo	1.292.133	1.042.059	127.475	49.567	8.946	64.037	49	
Artigas	73.170	61.064	8.398	2.847	573	280	8	
Canelones	518.530	426.838	61.597	21.966	3.607	4.470	52	
Cerro Largo	84.486	67.556	11.893	3.810	757	461	9	
Colonia	122.743	102.513	13.238	4.138	728	2.112	14	
Durazno	57.061	47.052	7.043	2.229	438	291	8	
Flores	25.008	20.340	3.148	1.041	195	283	1	
Florida	67.039	55.518	7.935	2.594	574	415	3	
Lavalleja	58.775	48.111	7.210	2.480	499	463	12	
Maldonado	161.592	138.068	16.711	4.931	1.031	846	5	
Paysandú	113.039	93.483	13.707	4.293	849	693	14	
Río Negro	54.655	44.957	6.954	2.010	395	337	2	
Rivera	103.421	83.750	13.340	4.747	879	697	8	
Rocha	67.199	52.656	9.397	3.284	531	1.328	3	
Salto	124.628	102.585	15.357	5.033	902	735	16	
San José	108.089	87.093	12.764	4.782	718	2.725	7	
Soriano	82.074	67.095	10.347	3.389	616	615	12	
Tacuarembó	89.923	72.376	12.533	3.805	793	399	17	
Treinta y Tres	48.089	38.949	6.415	1.930	402	387	6	

Fuente: Instituto Nacional de Estadística (INE) - Censos 2011.

Nota: El cuadro no incluye las 437 personas en situación de calle ni la estimación de 34.223 personas que residen en viviendas particulares con moradores ausentes.

(1): Refiere a personas residentes en viviendas colectivas relevadas en planillas especiales o personas residentes en viviendas particulares relevadas con planilla especial en la última semana del operativo censal.

(2): El dato es desconocido o no declarado por el informante del Censo.



2.2 Proyecciones



2.2.1 - Población total estimada y proyectada, por sexo, según año - al 30 de junio de cada año

Años	Total	Hombres	Mujeres
2010	3.396.706	1.640.886	1.755.820
2011	3.412.636	1.648.466	1.764.170
2012	3.426.466	1.655.693	1.770.774
2013	3.440.157	1.662.884	1.777.273
2014	3.453.691	1.670.026	1.783.665
2015	3.467.054	1.677.118	1.789.936
2016	3.480.222	1.684.140	1.796.082
2017	3.493.205	1.691.102	1.802.103
2018	3.505.985	1.697.985	1.808.000
2019	3.518.552	1.704.782	1.813.771

Fuente: Instituto Nacional de Estadística (INE) – Estimaciones y proyecciones de población (revisión 2013).



2.2.2 - Población total estimada y proyectada, por sexo, según departamento de residencia habitual - al 30 de junio de 2019

Departamento	Total	Hombres	Mujeres
Total País	3.518.552	1.704.782	1.813.771
Montevideo	1.382.579	651.365	731.214
Resto País	2.135.974	1.053.417	1.082.557
Artigas	74.325	36.781	37.544
Canelones	596.366	292.469	303.898
Cerro Largo	89.612	43.838	45.774
Colonia	130.874	64.503	66.371
Durazno	58.984	29.207	29.777
Flores	26.493	13.164	13.329
Florida	69.322	34.079	35.243
Lavalleja	58.848	28.909	29.939
Maldonado	192.555	95.576	96.979
Paysandú	119.636	58.876	60.760
Río Negro	58.095	29.289	28.807
Rivera	108.809	53.435	55.375
Rocha	74.158	36.822	37.336
Salto	133.259	65.643	67.616
San José	117.375	58.559	58.816
Soriano	83.823	41.630	42.194
Tacuarembó	92.945	45.821	47.123
Treinta y Tres	50.495	24.817	25.678

Fuente: Instituto Nacional de Estadística (INE) – Estimaciones y proyecciones de población (revisión 2013).

Nota: La suma de las cifras presentadas por departamento pueden no coincidir con el total del país debido a redondeos en las mismas.



2.2.3 - Población total estimada y proyectada, por año, según grupos de edades - al 30 de junio de cada año

Grupos de edades	2009	2010	2011	2012	2013	2014	2015	2016	2017	2018	2019
Total	3.378.083	3.396.706	3.412.636	3.426.466	3.440.157	3.453.691	3.467.054	3.480.222	3.493.205	3.505.985	3.518.552
0-4	239.205	237.134	236.100	234.633	233.352	232.139	231.020	229.964	229.199	228.396	227.572
5-9	257.463	254.237	250.592	246.683	242.992	239.815	237.408	235.768	234.308	233.033	231.826
10-14	272.802	270.703	267.341	263.701	260.465	257.459	254.131	250.353	246.452	242.769	239.597
15-19	260.313	263.844	267.715	271.191	272.969	272.540	270.211	266.775	263.151	259.930	256.939
20-24	248.190	250.929	252.800	254.441	256.301	258.936	262.502	266.538	270.014	271.801	271.389
25-29	239.105	239.312	240.214	241.970	244.354	247.007	249.469	251.451	253.103	254.975	257.617
30-34	244.267	245.325	244.326	242.170	239.913	238.405	238.097	238.957	240.722	243.113	245.772
35-39	223.288	227.117	231.287	235.936	240.218	243.098	243.933	242.889	240.765	238.542	237.063
40-44	207.339	208.934	211.751	215.064	218.409	221.657	225.211	229.412	234.051	238.326	241.209
45-49	210.113	210.643	209.737	207.646	205.817	205.304	206.515	209.138	212.448	215.789	219.035
50-54	195.735	198.544	200.948	203.131	205.159	206.572	206.808	205.663	203.670	201.938	201.498
55-59	168.986	173.163	177.805	182.447	186.588	189.936	192.555	194.820	197.027	199.083	200.537
60-64	149.774	151.424	153.110	155.026	157.496	160.747	164.788	169.321	173.860	177.921	181.229
65-69	130.886	132.120	133.525	135.084	136.744	138.393	140.004	141.678	143.615	146.069	149.254
70-74	112.769	113.002	113.436	113.930	114.624	115.526	116.696	118.122	119.708	121.377	123.034
75-79	96.747	96.124	95.128	93.999	93.203	92.892	93.049	93.493	94.131	94.928	95.905
80-84	67.260	68.762	70.120	71.036	71.403	71.235	70.697	70.038	69.480	69.163	69.197
85-89	35.788	36.830	37.701	38.800	39.919	41.096	42.259	43.304	44.084	44.506	44.594
90 y más	18.055	18.560	18.998	19.578	20.230	20.931	21.702	22.538	23.415	24.326	25.287

Fuente: Instituto Nacional de Estadística (INE) – Estimaciones y proyecciones de población (revisión 2013).

Nota: La suma de las cifras presentadas pueden no coincidir con el total del país debido a redondeos en las mismas.



2.2.4 - Población total estimada y proyectada, por año, según departamento - al 30 de junio de cada año

Departamento	2010	2011	2012	2013	2014	2015	2016	2017	2018	2019
Total	3.396.706	3.412.636	3.426.466	3.440.157	3.453.691	3.467.054	3.480.222	3.493.205	3.505.985	3.518.552
Montevideo	1.370.942	1.375.540	1.376.602	1.377.617	1.378.611	1.379.560	1.380.432	1.381.228	1.381.946	1.382.579
Artigas	76.419	76.043	75.877	75.692	75.488	75.271	75.044	74.810	74.570	74.325
Canelones	530.986	536.761	544.210	551.681	559.156	566.626	574.085	581.532	588.959	596.366
Cerro Largo	89.035	89.223	89.304	89.374	89.431	89.480	89.521	89.557	89.587	89.612
Colonia	126.513	127.358	127.797	128.241	128.685	129.127	129.569	130.008	130.444	130.874
Durazno	59.253	59.018	59.016	59.013	59.009	59.005	59.000	58.996	58.990	58.984
Flores	26.368	26.509	26.512	26.513	26.513	26.511	26.508	26.504	26.500	26.493
Florida	69.321	69.265	69.274	69.283	69.290	69.298	69.305	69.312	69.318	69.322
Lavalleja	60.598	60.205	60.023	59.844	59.667	59.494	59.324	59.161	59.002	58.848
Maldonado	168.193	172.130	174.745	177.349	179.936	182.504	185.050	187.576	190.078	192.555
Paysandú	116.904	117.023	117.418	117.794	118.149	118.483	118.797	119.094	119.373	119.636
Río Negro	55.978	56.013	56.317	56.607	56.884	57.149	57.402	57.644	57.874	58.095
Rivera	106.502	106.522	106.863	107.187	107.493	107.782	108.056	108.319	108.569	108.809
Rocha	73.168	73.520	73.604	73.685	73.764	73.842	73.920	73.999	74.079	74.158
Salto	128.362	128.803	129.444	130.065	130.661	131.231	131.775	132.294	132.788	133.259
San José	109.612	110.323	111.175	112.042	112.919	113.802	114.691	115.584	116.479	117.375
Soriano	84.859	84.535	84.468	84.393	84.311	84.223	84.129	84.032	83.930	83.823
Tacuarembó	93.145	93.236	93.222	93.197	93.163	93.125	93.083	93.039	92.993	92.945
Treinta y Tres	50.550	50.611	50.595	50.578	50.560	50.543	50.528	50.516	50.504	50.495

Fuente: Instituto Nacional de Estadística (INE) – Estimaciones y proyecciones de población (revisión 2013).

Nota: La suma de las cifras presentadas por departamento pueden no coincidir con el total del país debido a redondeos en las mismas.



2.2.5 - Población total estimada y proyectada para localidades urbanas de 5.000 o más habitantes, por sexo, según año - al 30 de junio de cada año

Año	Total	Hombres	Mujeres
2009	2.852.087	1.357.410	1.494.677
2010	2.874.480	1.368.886	1.505.594
2011	2.893.481	1.378.827	1.514.655
2012	2.907.213	1.386.248	1.520.964
2013	2.921.262	1.393.858	1.527.405
2014	2.935.380	1.401.519	1.533.861
2015	2.949.420	1.409.169	1.540.251
2016	2.963.301	1.416.758	1.546.544
2017	2.976.991	1.424.274	1.552.718
2018	2.990.452	1.431.689	1.558.762
2019	3.003.671	1.438.996	1.564.676

Fuente: Instituto Nacional de Estadística (INE) - Estimaciones y proyecciones de población (revisión 2013).
Nota: La suma de las cifras presentadas pueden no coincidir con el total debido a redondeos en las mismas.

Población estimada y proyectada para localidades urbanas de 5.000 o más habitantes, por sexo

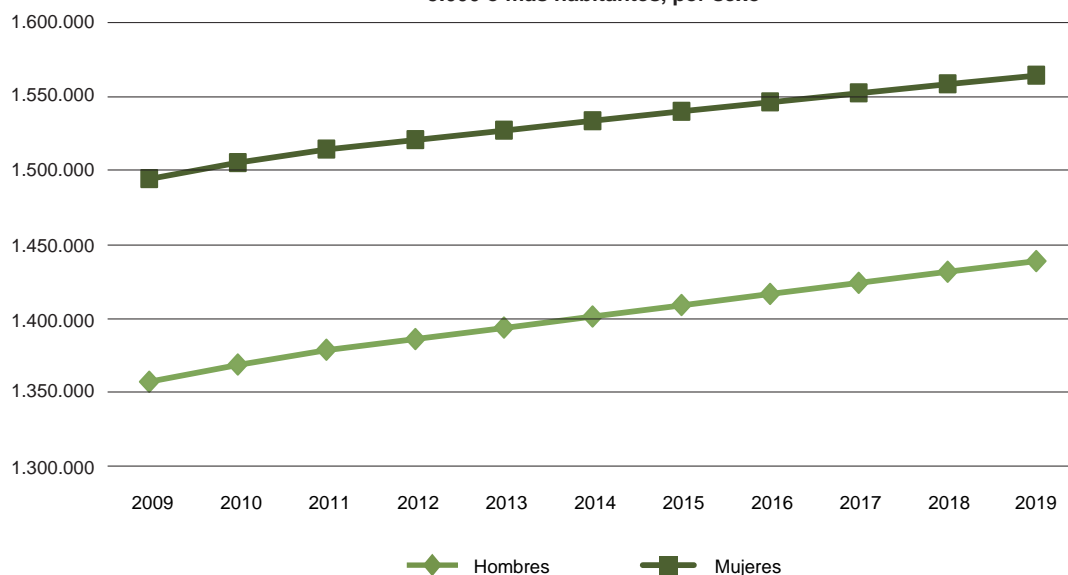

Fuente: Instituto Nacional Estadística (INE).



2.2.6 - Población total estimada y proyectada para localidades urbanas de menos de 5.000 habitantes, por sexo, según año - al 30 de junio de cada año

Año	Total	Hombres	Mujeres
2010	342.039	171.073	170.967
2011	345.163	172.539	172.624
2012	346.157	173.044	173.113
2013	347.019	173.467	173.552
2014	347.797	173.845	173.952
2015	348.527	174.194	174.334
2016	349.221	174.523	174.699
2017	349.895	174.841	175.054
2018	350.551	175.153	175.398
2019	351.196	175.462	175.734

Fuente: Instituto Nacional de Estadística (INE) - Estimaciones y proyecciones de población (revisión 2013).
Nota: La suma de las cifras presentadas pueden no coincidir con el total debido a redondeos en las mismas.



2.2.7 - Población total estimada y proyectada para localidades rurales, por sexo, según año - al 30 de junio de cada año

Año	Total	Hombres	Mujeres
2010	180.187	100.927	79.259
2011	173.992	97.100	76.892
2012	173.096	96.401	76.696
2013	171.876	95.559	76.317
2014	170.514	94.662	75.852
2015	169.106	93.755	75.351
2016	167.699	92.859	74.840
2017	166.319	91.987	74.332
2018	164.982	91.142	73.840
2019	163.686	90.324	73.361

Fuente: Instituto Nacional de Estadística (INE) – Estimaciones y proyecciones de población (revisión 2013).

Nota: La suma de las cifras presentadas pueden no coincidir con el total debido a redondeos en las mismas.



2.2.8 - Población total estimada y proyectada para localidades urbanas de 5.000 o más habitantes, por año, según departamento - al 30 de junio de cada año

Departamento	2010	2011	2012	2013	2014	2015	2016	2017	2018	2019
Total	1.503.538	1.517.942	1.530.611	1.543.646	1.556.769	1.569.861	1.582.869	1.595.764	1.608.505	1.621.093
Artigas	54.723	54.616	54.477	54.340	54.199	54.050	53.897	53.739	53.576	53.407
Canelones	386.013	392.615	399.014	405.556	412.167	418.810	425.465	432.117	438.755	445.378
Cerro Largo	69.051	69.755	70.040	70.336	70.630	70.916	71.193	71.460	71.715	71.959
Colonia	95.806	97.060	97.676	98.332	99.003	99.675	100.344	101.007	101.661	102.306
Durazno	42.729	42.786	42.960	43.143	43.327	43.509	43.689	43.865	44.038	44.206
Flores	22.396	22.582	22.643	22.706	22.768	22.828	22.887	22.942	22.995	23.044
Florida	40.733	40.842	41.037	41.251	41.471	41.693	41.915	42.135	42.349	42.557
Lavalleja	44.471	44.364	44.393	44.433	44.476	44.521	44.567	44.613	44.659	44.704
Maldonado	136.360	138.833	140.640	142.485	144.337	146.183	148.018	149.834	151.629	153.402
Paysandú	92.958	92.953	93.344	93.737	94.121	94.494	94.854	95.201	95.533	95.851
Río Negro	41.659	41.925	42.227	42.534	42.837	43.133	43.421	43.700	43.970	44.230
Rivera	79.476	79.731	80.014	80.290	80.554	80.805	81.045	81.274	81.494	81.705
Rocha	53.742	54.127	54.203	54.302	54.412	54.527	54.645	54.764	54.882	55.001
Salto	106.052	106.983	107.730	108.480	109.219	109.942	110.645	111.328	111.989	112.628
San José	74.274	74.862	75.767	76.711	77.675	78.648	79.625	80.604	81.581	82.556
Soriano	60.242	60.324	60.440	60.564	60.688	60.806	60.918	61.024	61.123	61.215
Tacuarembó	69.227	69.791	70.128	70.470	70.808	71.138	71.460	71.772	72.073	72.363
Treinta y Tres	33.623	33.792	33.879	33.977	34.078	34.180	34.282	34.384	34.484	34.582

Fuente: Instituto Nacional de Estadística (INE) – Estimaciones y proyecciones de población (revisión 2013).

Nota: La suma de las cifras presentadas por departamento pueden no coincidir con el total del país debido a redondeos en las mismas.



2.2.9 - Población total estimada y proyectada para localidades urbanas de menos de 5.000 habitantes, por año, según departamento - al 30 junio de cada año

Departamento	2010	2011	2012	2013	2014	2015	2016	2017	2018	2019
Total	342.039	345.163	346.157	347.019	347.797	348.527	349.221	349.895	350.551	351.196
Artigas	17.417	17.618	17.616	17.603	17.582	17.556	17.526	17.493	17.458	17.423
Canelones	92.594	92.322	93.280	94.171	95.023	95.849	96.656	97.451	98.237	99.013
Cerro Largo	12.860	12.943	12.885	12.822	12.755	12.686	12.616	12.544	12.471	12.398
Colonia	17.701	17.931	17.866	17.804	17.742	17.682	17.623	17.566	17.510	17.454
Durazno	10.969	10.902	10.817	10.734	10.651	10.569	10.487	10.405	10.324	10.243
Flores	1.665	1.639	1.618	1.597	1.578	1.559	1.541	1.523	1.505	1.488
Florida	18.661	18.646	18.495	18.346	18.199	18.055	17.913	17.775	17.640	17.510
Lavalleja	9.423	9.358	9.247	9.140	9.035	8.931	8.829	8.729	8.631	8.535
Maldonado	25.986	27.641	28.435	29.194	29.935	30.664	31.386	32.104	32.819	33.530
Paysandú	18.629	19.360	19.377	19.384	19.382	19.374	19.360	19.342	19.321	19.297
Río Negro	8.577	8.542	8.552	8.556	8.556	8.555	8.552	8.547	8.540	8.533
Rivera	18.376	18.637	18.786	18.937	19.085	19.229	19.370	19.507	19.638	19.764
Rocha	14.513	14.703	14.748	14.782	14.809	14.832	14.853	14.873	14.892	14.910
Salto	13.390	13.386	13.269	13.147	13.022	12.895	12.766	12.637	12.506	12.376
San José	17.775	18.002	17.937	17.875	17.815	17.758	17.703	17.651	17.601	17.553
Soriano	17.377	17.156	16.985	16.816	16.651	16.489	16.330	16.174	16.021	15.870
Tacuarembó	12.931	13.046	12.952	12.860	12.770	12.678	12.586	12.493	12.399	12.304
Treinta y Tres	13.194	13.331	13.292	13.251	13.209	13.167	13.124	13.081	13.038	12.994

Fuente: Instituto Nacional de Estadística (INE) – Estimaciones y proyecciones de población (revisión 2013).

Nota: La suma de las cifras presentadas por departamento pueden no coincidir con el total del país debido a redondeos en las mismas.



2.2.10 - Población total estimada y proyectada para localidades rurales, por año, según departamento - al 30 junio de cada año

Departamento	2010	2011	2012	2013	2014	2015	2016	2017	2018	2019
Total	180.187	173.992	173.096	171.876	170.514	169.106	167.699	166.319	164.879	163.686
Artigas	4.278	3.809	3.784	3.749	3.708	3.665	3.622	3.579	3.536	3.494
Canelones	52.378	51.823	51.915	51.954	51.966	51.967	51.964	51.963	51.968	51.975
Cerro Largo	7.124	6.524	6.379	6.216	6.047	5.878	5.713	5.554	5.401	5.255
Colonia	13.005	12.367	12.255	12.105	11.940	11.770	11.601	11.436	11.273	11.114
Durazno	5.555	5.330	5.239	5.136	5.031	4.926	4.824	4.725	4.628	4.535
Flores	2.307	2.287	2.251	2.210	2.167	2.123	2.081	2.039	2.000	1.961
Florida	9.927	9.777	9.742	9.686	9.620	9.549	9.476	9.403	9.329	9.255
Lavalleja	6.703	6.484	6.383	6.271	6.157	6.042	5.929	5.819	5.608	5.608
Maldonado	5.847	5.655	5.670	5.671	5.665	5.656	5.646	5.637	5.630	5.623
Paysandú	5.317	4.710	4.697	4.673	4.645	4.615	4.583	4.551	4.519	4.488
Río Negro	5.742	5.546	5.538	5.518	5.491	5.461	5.430	5.397	5.365	5.332
Rivera	8.650	8.154	8.063	7.960	7.854	7.747	7.641	7.538	7.438	7.340
Rocha	4.913	4.690	4.653	4.601	4.543	4.483	4.422	4.362	4.304	4.248
Salto	8.919	8.434	8.445	8.438	8.420	8.394	8.364	8.329	8.293	8.255
San José	17.563	17.459	17.471	17.456	17.429	17.396	17.362	17.329	17.297	17.266
Soriano	7.240	7.055	7.044	7.014	6.973	6.928	6.881	6.833	6.786	6.739
Tacuarembó	10.987	10.400	10.143	9.866	9.586	9.308	9.037	8.774	8.521	8.277
Treinta y Tres	3.733	3.488	3.424	3.350	3.272	3.196	3.122	3.050	2.983	2.919

Fuente: Instituto Nacional de Estadística (INE) – Estimaciones y proyecciones de población (revisión 2013).

Nota: La suma de las cifras presentadas por departamento pueden no coincidir con el total del país debido a redondeos en las mismas.



**2.3 Indicadores
Demográficos**



2.3.1 - Indicadores sociodemográficos, por año

Indicador	2017	2018	2019
Esperanza de Vida al Nacer (1)			
Hombres	73,99 años	74,17 años	74,36 años
Mujeres	80,72 años	80,85 años	80,98 años
Ambos sexos	77,55 años	77,70 años	77,86 años
Tasa Bruta de Natalidad (1)	13,10 o/oo	13,00 o/oo	12,90 o/oo
Tasa Bruta de Mortalidad (1)	9,44 o/oo	9,41 o/oo	9,39 o/oo
Tasa de Mortalidad Infantil (2)	6,5 o/oo	6,8 o/oo	6,8 o/oo
Tasa de Crecimiento Natural (1)	3,66 o/oo	3,58 o/oo	3,51 o/oo
Número de camas disponibles en cuidados moderados (IAMC) (2)			
Montevideo	2.040	2.036	1.964
Resto País	1.479	1.490	1.501
Médicos dedicados a la salud (2)	12.734	12.765	12.991
Afiliados a instituciones de asistencia médica colectiva (IAMC) (2)	2.161.055	2.129.637	2.123.122

Fuentes:

(1): Instituto Nacional de Estadística (INE) - Estimaciones y proyecciones de población (revisión 2013), dicha información se encuentra publicada en el sitio web del Instituto: <http://www.ine.gub.uy/web/guest/estimaciones-y-proyecciones>

(2): Ministerio de Salud Pública (MSP).

(3): Caja de Jubilaciones y Pensiones de Profesionales Universitarios (CJPPU) (profesionales en actividad).



2.3.2 - Nacimientos ocurridos y registrados, por año, según lugar de residencia de la madre

	2017	2018	2019
Total País	43.036	40.139	37.472
Montevideo	17.470	15.987	14.904
Resto País	25.481	24.074	22.486
Artigas	1.113	1.105	1.052
Canelones	5.859	5.612	5.166
Cerro Largo	1.178	1.165	1.078
Colonia	1.575	1.455	1.321
Durazno	748	618	607
Flores	272	285	255
Florida	717	736	686
Lavalleja	655	614	572
Maldonado	2.184	2.036	1.981
Paysandú	1.606	1.578	1.443
Río Negro	771	671	679
Rivera	1.620	1.618	1.486
Rocha	932	820	806
Salto	2.092	1.952	1.797
San José	1.255	1.166	996
Soriano	1.102	929	967
Tacuarembó	1.231	1.148	1.097
Treinta y Tres	571	566	497
En el exterior	76	74	70
No indicado	9	4	12

Fuente: Ministerio de Salud Pública (MSP) en base al certificado de nacido vivo (CNV).



2.3.3 - Nacimientos, por tipo de parto y año, según tipo establecimiento de ocurrencia

Tipo de establecimiento de ocurrencia	2017			2018			2019		
	Total	Vaginal	Cesárea	Total	Vaginal	Cesárea	Total	Vaginal	Cesárea
Total	43.036	24.102	18.934	40.139	22.521	17.618	37.472	20.700	16.772
Público	15.642	10.553	5.089	15.001	10.070	4.931	14.229	9.497	4.732
Privado	26.219	12.879	13.340	24.013	11.795	12.218	22.234	10.606	11.628
Sanidad Policial	416	198	218	395	180	215	384	162	222
Hospital Militar	592	305	287	538	284	254	447	257	190
Banco de Previsión Social (BPS)	-	-	-	-	-	-	-	-	-
Domicilio o vía pública	165	165	-	174	174	-	166	166	-
No indicado	2	2	-	18	18	-	12	12	-

Fuente: Ministerio de Salud Pública (MSP).

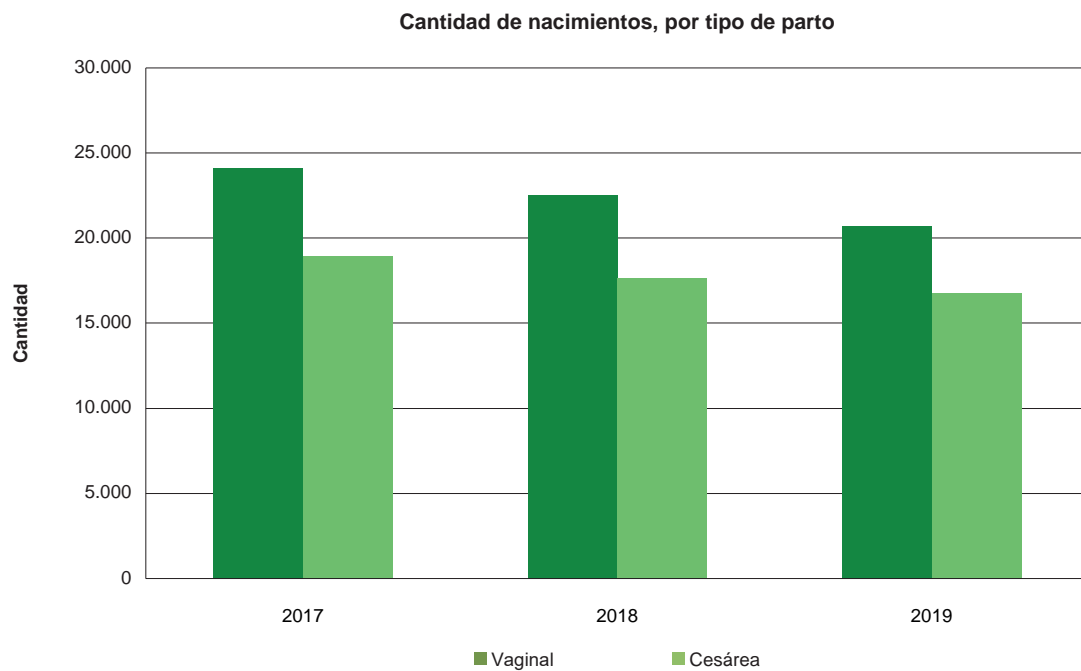

Fuente: Instituto Nacional de Estadísticas (INE) en base a datos del Ministerio de Salud Pública (MSP).



2.3.4 - Defunciones de todas las edades, según grandes grupos CIE 10, por sexo - 2019

Grandes Grupos CIE 10	Total	Sexo			
		Masculino	Femenino	Indeterminado	No indicado
Total	34.807	17.430	17.376	-	1
Causas externas de morbilidad y de mortalidad	2.421	1.688	732	-	1
Ciertas afecciones originadas en el período perinatal	117	71	46	-	-
Embarazo, parto y puerperio	5	-	5	-	-
Enfermedades del sistema osteomuscular y del tejido conjuntivo	190	66	124	-	-
Enfermedades de la piel y del tejido subcutáneo	168	57	111	-	-
Enfermedades de la sangre & los órganos Hematopoyéticos	173	75	98	-	-
Enfermedades del oído y de la apófisis mastoides	2	-	2	-	-
Enfermedades del ojo y sus anexos	-	-	-	-	-
Enfermedades del Respiratorio	3.545	1.754	1.791	-	-
Enfermedades del Sistema Circulatorio	8.855	4.253	4.602	-	-
Enfermedades del Sistema digestivo	1.326	676	650	-	-
Enfermedades del sistema genitourinario	1.248	587	661	-	-
Enfermedades del Sistema Nervioso	1.184	529	655	-	-
Enfermedades endocrinas, nutricionales y metabólicas	1.181	498	683	-	-
Enfermedades Infecciosas & Parasitarias	732	414	318	-	-
Malformaciones congénitas, deform y anomalías cromosómicas	117	60	57	-	-
Síntomas, signos y hallazgos, no clasificados en otra parte	3.479	1.611	1.868	-	-
Trastornos mentales & del Comportamiento	1.627	538	1.089	-	-
Tumores (Neoplasias)	8.437	4.553	3.884	-	-

Fuente: Ministerio de Salud Pública (MSP).



2.3.5 - Defunciones ocurridas y registradas, según año

Año	Total
2009	31.872
2010	33.156
2011	32.807
2012	33.354
2013	32.698
2014	32.122
2015	32.967
2016	34.273
2017	33.173
2018	34.128
2019	34.807

Fuente: Ministerio de Salud Pública (MSP) en base al certificado de defunción.



2.3.6 - Nacimientos, por año y sexo del recién nacido, según grupo de edad materna

Grupo de edad materna	2018					2019				
	Total	Sexo				Total	Sexo			
		Masculino	Femenino	Indeterminado	No indicado		Masculino	Femenino	Indeterminado	No indicado
Total	40.139	20.683	19.455	1	-	37.472	19.246	18.226	-	1
13 - 20	6.421	3.285	3.136	-	-	5.536	2.894	2.642	-	-
21 - 25	9.697	5.051	4.646	-	-	8.910	4.548	4.362	-	-
26 - 30	9.396	4.769	4.626	1	-	9.187	4.731	4.456	-	-
31 - 35	8.802	4.506	4.296	-	-	8.217	4.239	3.978	-	-
36 - 40	4.788	2.546	2.242	-	-	4.584	2.275	2.309	-	-
41 - 44	931	471	460	-	-	931	499	432	-	-
45 o más	104	55	49	-	-	107	60	47	-	-
No indicado	1	-	1	-	-	1	-	-	-	1

Fuente: Ministerio de Salud Pública (MSP).

Nota: La categoría indeterminado en la variable sexo corresponde a la situación en la que no se puede determinar el sexo. Puede por ejemplo, estar referida a la condición de hermafrodita al nacimiento.



2.3.7 - Defunciones de menores de un año ocurridas y registradas, por año, según lugar de residencia de la madre

Lugar de residencia de la madre	2017	2018 (*)	2019 (*)
Total País	280	273	256
Montevideo	121	106	101
Resto País	157	162	155
Artigas	6	6	7
Canelones	27	37	32
Cerro Largo	12	12	8
Colonia	13	6	11
Durazno	6	4	6
Flores	-	5	1
Florida	10	3	3
Lavalleja	2	5	1
Maldonado	13	12	9
Paysandú	9	10	9
Río Negro	1	-	5
Rivera	12	12	10
Rocha	7	3	8
Salto	16	15	18
San José	5	8	13
Soriano	3	8	6
Tacuarembó	12	8	7
Treinta y Tres	3	8	1
No indicado	2	5	-

Fuente: Ministerio de Salud Pública (MSP).

Defunciones de menores de un año, Total País, por año

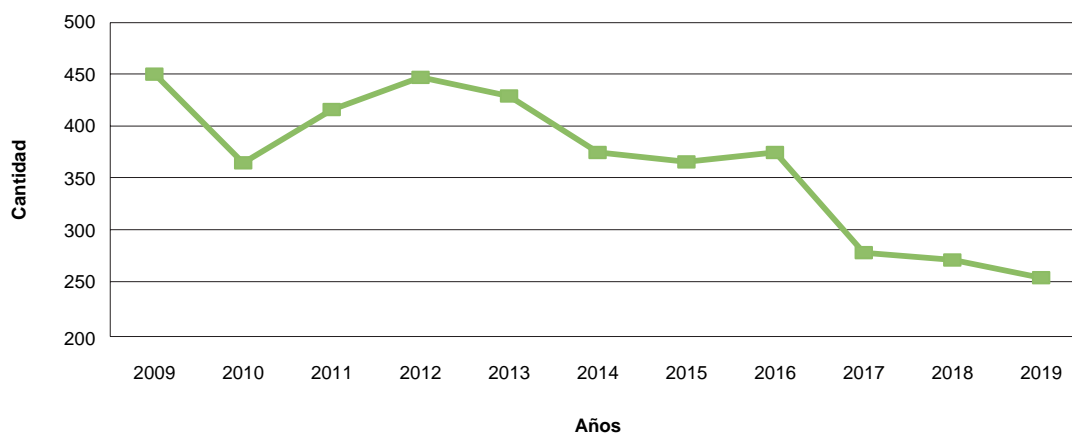

Fuente: Instituto Nacional de Estadística (INE) en base a datos del Ministerio de Salud Pública (MSP).

2.3.8 - Matrimonios ocurridos y registrados, por año, según departamento en que se dictó la sentencia

Departamento	2017	2018	2019
Total País	9.518	9.395	9.323
Montevideo	4.098	4.124	4.079
Resto País	5.420	5.271	5.244
Artigas	267	271	270
Canelones	1.366	1.411	1.511
Cerro Largo	271	224	252
Colonia	260	274	265
Durazno	135	109	119
Flores	79	61	34
Florida	124	120	115
Lavalleja	95	111	107
Maldonado	460	450	480
Paysandú	284	233	251
Río Negro	153	144	182
Rivera	502	437	325
Rocha	203	207	196
Salto	439	427	410
San José	234	234	218
Soriano	228	201	156
Tacuarembó	225	252	237
Treinta y Tres	95	105	116

Fuente: Dirección General del Registro de Estado Civil (DGREC).



2.3.9 - Asuntos iniciados correspondientes a divorcios, por año - Montevideo

Asunto	2017	2018	2019
Total	3.219	3.216	3.020
Divorcio (Art. 148 Num. 7 Código Civil)	8	7	8
Divorcio (Art. 148 Num. 2 Código Civil)	11	7	8
Divorcio por causal	2.247	2.164	2.031
Divorcio por mutuo consentimiento	48	60	56
Divorcio por sola voluntad	905	978	917
Divorcio por conversión de sentencia de separación de cuerpos	-	-	-

Fuente: Poder Judicial (PJ) - Oficina de Recepción y Distribución de Asuntos (ORDA).



2.4 Residencia



2.4.1 - Residencias concedidas, por año de ingreso, según continente de origen

Continente de origen	2017	2018	2019
Total	2.981	2.820	3.331
América	2.148	1.809	2.376
Europa	445	459	295
Asia	370	530	622
África	12	19	32
Oceanía	6	3	6

Fuente: Ministerio del Interior (MI) - Dirección Nacional de Migración (DNM).



2.4.2 - Residencias concedidas, por año de ingreso, según continente y país

Continente y país	2017	2018	2019
Total	2.981	2.820	3.331
América	2.148	1.809	2.376
Argentina	411	200	235
Bolivia	27	13	19
Brasil	173	147	191
Chile	71	46	40
Colombia	91	41	50
Cuba	447	531	1156
República Dominicana	313	264	177
Ecuador	22	6	28
Estados Unidos	142	271	203
México	86	67	55
Paraguay	37	30	28
Perú	82	61	52
Venezuela	166	49	38
Otros	80	83	104
Europa	445	459	295
Alemania	73	62	38
España	138	135	77
Finlandia	5	17	14
Francia	62	70	40
Italia	41	36	26
Polonia	3	8	3
Portugal	9	8	6
Rusia	24	23	15
Otros	90	100	76
Asia	370	530	622
China	59	36	48
Corea	69	54	15
India	170	373	500
Otros	72	67	59
África	12	19	32
Oceanía	6	3	6

Fuente: Elaboración propia en base a información de Ministerio del Interior (MI) - Dirección Nacional de Migración (DNM).



2.4.3 - Residencias al amparo de la Ley N° 19.254, por año

Residencias	2017	2018	2019
Tramitadas	9.387	10.861	...
Concedidas	8.725	9.544	...
Observadas por falta de documentación	659	1.316	...
Denegadas	3	1	...

Fuente: Ministerio de Relaciones Exteriores (MRREE) - Dirección General para asuntos Consulares y Vinculación.

Nota 1: Ley N° 19.254 - Tramitación de residencia permanente para nacionales de los Estados Partes y Asociados del MERCOSUR y familiares de uruguayos de origen extranjero.

Nota 2: Los datos correspondientes al año 2019 no están disponibles al momento de la edición de estas publicación.



2.4.4 - Trámites consulares, por año

Trámites consulares	2017	2018	2019
Cantidad de partidas tramitadas para uruguayos residentes en el exterior	700	895	...
Autorización de menor para pasaportes	376	459	...
Para tramitar pasaporte en Uruguay	172	226	...
Para tramitar pasaporte en el exterior	204	233	...
Autorización de menor para Dirección Nacional de Migración	1.713	2.302	...
Pasaportes de emergencia emitidos en las Oficinas Consulares	450	442	...
Cédulas de identidad tramitadas en Oficinas Consulares de uruguayos residentes en el exterior	2.954	2.835	...
Pasaportes comunes tramitados en las Oficinas Consulares uruguayos	17.269	17.206	...

Fuente: Ministerio de Relaciones Exteriores (MRREE) - Dirección General para asuntos Consulares y Vinculación.

Nota: Los datos correspondientes al año 2019 no están disponibles al momento de la edición de estas publicación.



2.5 Documentos de Identificación Civil



2.5.1 - Cédulas de Identidad expedidas, por tipo y grandes áreas, según año

Año	Total País			Montevideo			Resto País		
	Total	1ª vez	Renovaciones	Total	1ª vez	Renovaciones	Total	1ª vez	Renovaciones
2010	575.627	55.257	520.370	291.372	26.823	264.549	284.255	28.434	255.821
2011	600.808	53.244	547.564	286.307	25.714	260.593	314.501	27.530	286.971
2012	615.575	58.308	557.267	304.459	28.755	275.704	311.116	29.553	281.563
2013	631.574	61.709	569.865	266.482	30.063	236.419	365.092	31.646	333.446
2014	603.135	59.530	543.605	216.464	30.636	185.828	386.671	28.894	357.777
2015	607.052	58.086	548.966	219.656	29.196	190.460	387.396	28.890	358.506
2016	647.225	59.258	587.967	245.009	30.711	214.298	402.216	28.547	373.669
2017	641.572	57.706	583.866	240.306	31.229	209.077	401.266	26.477	374.789
2018	630.042	58.403	571.639	239.885	33.162	206.723	390.157	25.241	364.916
2019	618.174	67.326	550.848	240.939	40.838	200.101	377.235	26.488	350.747

Fuente: Ministerio del Interior (MI) - Dirección Nacional de Identificación Civil (DNIC).



2.5.2 - Pasaportes expedidos, por tipo y grandes áreas, según año

Año	Total País			Montevideo			Resto País		
	Total	1ª vez	Renovaciones	Total	1ª vez	Renovaciones	Total	1ª vez	Renovaciones
2010	55.330	41.844	13.486	43.264	32.191	11.073	12.066	9.653	2.413
2011	62.593	47.760	14.833	47.861	35.848	12.013	14.732	11.912	2.820
2012	66.916	48.812	18.104	50.950	36.550	14.400	15.966	12.262	3.704
2013	75.365	52.940	22.425	56.394	38.715	17.679	18.971	14.225	4.746
2014	83.925	47.915	36.010	62.182	33.721	28.461	21.743	14.194	7.549
2015	93.990	41.245	52.745	68.800	27.537	41.263	25.190	13.708	11.482
2016	104.036	45.625	58.411	75.592	30.372	45.220	28.444	15.253	13.191
2017	109.775	49.131	60.644	77.711	31.597	46.114	105.628	17.534	14.530
2018	111.465	49.969	61.496	77.267	31.568	45.699	73.564	18.401	15.797
2019	119.834	52.874	66.960	80.468	31.917	48.551	39.366	20.957	18.409

Fuente: Ministerio del Interior (MI) - Dirección Nacional de Identificación Civil (DNIC).



2.5.3 - Inscripciones cívicas, por año, según departamento

Departamento	2017	2018	2019
Total País	55.453	69.991	267.650
Montevideo	17.955	25.333	92.011
Resto País	37.498	44.658	175.639
Artigas	1.586	1.785	7.516
Canelones	8.172	11.700	42.863
Cerro Largo	1.919	2.170	8.237
Colonia	2.135	2.694	10.026
Durazno	1.145	1.383	5.530
Flores	464	538	2.129
Florida	1.201	1.401	5.438
Lavalleja	969	1.137	4.816
Maldonado	3.014	4.140	14.697
Paysandú	2.312	2.389	10.626
Río Negro	1.232	1.310	5.003
Rivera	1.969	2.292	10.460
Rocha	1.396	1.743	6.417
Salto	2.764	3.065	12.416
San José	1.747	2.447	8.488
Soriano	1.869	1.498	7.466
Tacuarembó	2.513	1.872	8.766
Treinta y Tres	1.091	1.094	4.745

Fuente: Corte Electoral.

Nota: No incluye renovaciones o traslados.



2.5.4 - Traslados departamentales, según departamento - 2018

Departamento	2018	2019
Total País	17.792	58.648
Montevideo	8.209	24.977
Resto País	9.583	33.671
Artigas	269	1.239
Canelones	2.359	8.476
Cerro Largo	486	1.737
Colonia	659	2.392
Durazno	304	964
Flores	18	114
Florida	150	694
Lavalleja	80	340
Maldonado	1.557	4.529
Paysandú	263	1.183
Río Negro	350	1.203
Rivera	556	2.071
Rocha	304	1.324
Salto	753	2.672
San José	344	1.064
Soriano	120	479
Tacuarembó	311	1.443
Treinta y Tres	700	1.747

Fuente: Corte Electoral.

Nota: Traslados departamentales, como: el traslado entre las series electorales dentro del Departamento.



2.5.5 - Traslados interdepartamentales, por año, según departamento

Departamento	2018	2019
Total País	22.047	140.464
Montevideo	5.664	21.330
Resto País	16.383	59.567
Artigas	447	1.677
Canelones	5.727	20.330
Cerro Largo	572	2.130
Colonia	872	2.994
Durazno	469	1.704
Flores	144	630
Florida	532	1.755
Lavalleja	475	1.534
Maldonado	2.565	9.107
Paysandú	361	1.599
Río Negro	286	1.141
Rivera	630	2.479
Rocha	683	2.788
Salto	493	1.866
San José	764	2.758
Soriano	355	1.595
Tacuarembó	473	1.891
Treinta y Tres	535	1.589

Fuente: Corte Electoral.

Nota: Traslados interdepartamentales, como: traslado de series electorales entre departamentos.

DISTRIBUCIÓN PORCENTUAL DE LA POBLACIÓN

Sexo, según condición de actividad - 2019



PORCENTAJE DE ESTABLECIMIENTOS DE EDUCACIÓN INICIAL

Por forma de administración - 2019

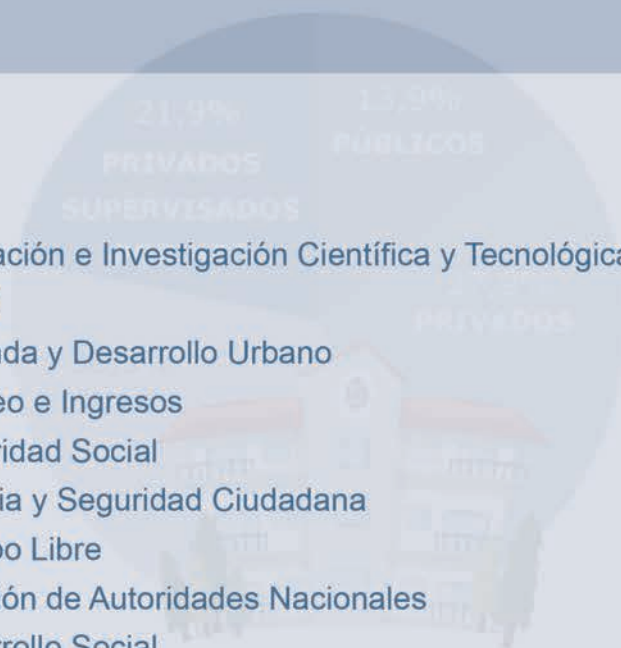

CAPÍTULO 3 ASPECTOS SOCIALES

- 3.1 Educación e Investigación Científica y Tecnológica
- 3.2 Salud
- 3.3 Vivienda y Desarrollo Urbano
- 3.4 Empleo e Ingresos
- 3.5 Seguridad Social
- 3.6 Justicia y Seguridad Ciudadana
- 3.7 Tiempo Libre
- 3.8 Elección de Autoridades Nacionales
- 3.9 Desarrollo Social
- 3.10 Seguridad Vial

ESPIROMETRÍAS Y PRESENCIA DE ALCOHOL EN SANGRE

en involucrados en accidentes de tránsito - 2019



PORCENTAJE DE ESTUDIANTES DE EDUCACIÓN INICIAL

Por forma de administración - 2019



DISTRIBUCIÓN DE OCUPADOS

Según tipo de ocupación principal - 2019



DISTRIBUCIÓN PORCENTUAL DE LA POBLACIÓN

Por sexo, según condición de actividad - 2019



Total



Hombres Activos



Mujeres

	Hombres	Mujeres
Total	50,8%	23,4%
Hombres Activos	27,4%	23,4%
Ocupados	25,4%	20,9%
Desocupados	2,0%	2,5%

PORCENTAJE DE ESTABLECIMIENTOS DE EDUCACIÓN INICIAL

Por forma de administración - 2019

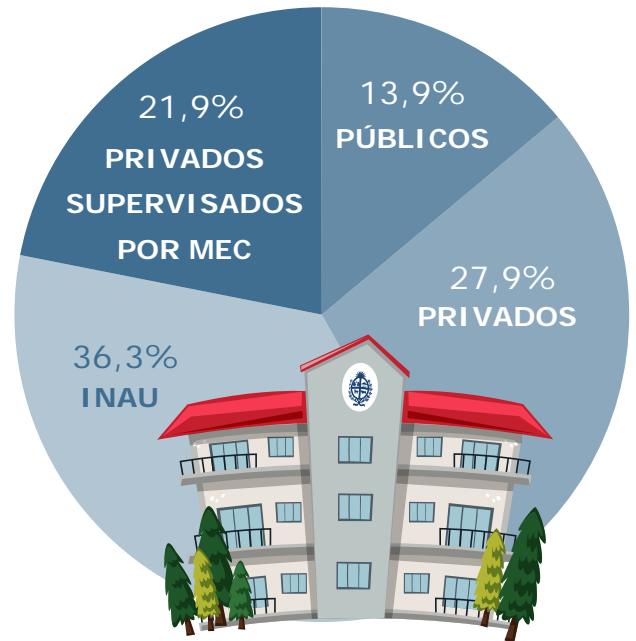

SINIESTROS DE TRÁNSITO

Por año



ESPIROMETRÍAS Y PRESENCIA DE ALCOHOL EN SANGRE

en involucrados en accidentes de tránsito - 2019



Espirometrías

11.679

Presencia de alcohol en sangre

821

PORCENTAJE DE ESTUDIANTES DE EDUCACIÓN INICIAL

Por forma de administración - 2019

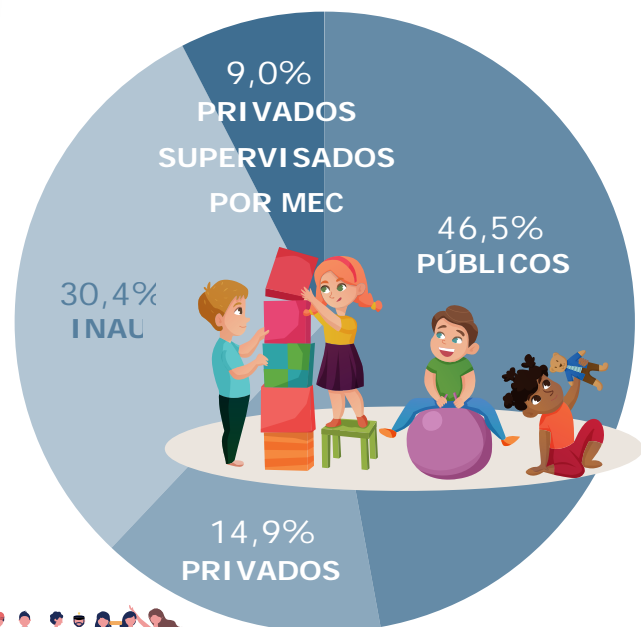

DISTRIBUCIÓN DE OCUPADOS

Según tipo de ocupación principal - 2019



Directores y gerentes

2,5%

Profesionales, científicos e intelectuales

12,4%

Técnicos y profesionales de nivel medio

7,6%

Personal de apoyo administrativo

11,2%

Trabajadores de los servicios y vendedores de comercios y mercados

22,3%

4,6%

Trabajadores agropecuarios y pesqueros

13,3%

Oficiales, operarios y artesanos

7,2%

Operadores de instalaciones y máquinas y ensambladores

18,3%

Ocupaciones elementales

0,7%

Ocupaciones militares



3.1 Educación e Investigación Científica y Tecnológica

Sub capítulo 3.1 - Investigación, Educación Científica y Tecnológica

A continuación presentamos algunas consideraciones a tener en cuenta para comprender mejor los cuadros presentados en este sub-capítulo.

Según el “Panorama de la Educación 2015” del Ministerio de Educación y Cultura (MEC) el sistema educativo uruguayo está organizado en niveles:

1. Educación inicial
2. Educación primaria
3. Educación media básica
4. Educación media superior
5. Educación terciaria

Educación inicial (Nivel 0): tiene como cometido estimular el desarrollo afectivo, social, motriz e intelectual de los niños y niñas de 3, 4 y 5 años¹. Tiene el carácter de obligatoria para los niños de 4 y 5 años de edad.

Educación primaria (Nivel 1): se encuentra organizada en dos modalidades de educación (común y especial; esta segunda está dirigida a niños con discapacidades y se organiza en consideración a la especificidad de su condición)² y atiende a niños a partir de los 6 años de edad, conformando, para la modalidad común, un ciclo de 6 grados.

Educación media (Niveles 2 y 3): la educación media se organiza en dos niveles.

- **Educación Media Básica (Nivel 2):** este ciclo prioriza el desarrollo de las competencias y los conocimientos adquiridos y promueve el dominio teórico-práctico de disciplinas artísticas, humanísticas, biológicas, científicas y tecnológicas (entre otras). Se imparte tanto a nivel de Enseñanza General (Educación Media Básica General, en el CES) como de Enseñanza Vocacional (Educación Media Básica Tecnológica, en el CETP) y también comprende al programa conocido como Ciclo Básico Rural que contiene 7°, 8° y 9° grado (dependiente del CES y que se imparte en establecimientos del interior rural del país del CEIP). Como ciclo se extiende entre el 1^{er} y 3^{er} año de Educación Media y atiende a la población estudiantil egresada de primaria.

- **Educación Media Superior (Nivel 3):** este nivel tiene un mayor grado de orientación o especialización, y se imparte en dos modalidades de enseñanza:

- o **Educación general:** permite la continuidad a la educación terciaria (bachilleratos generales). Como ciclo se extiende entre el 4° y 6° año de Educación Media General, constituye una continuación de la Educación Media Básica.

- o **Educación vocacional:** permite la continuidad a la educación terciaria y la inserción laboral (bachilleratos tecnológicos, educación media profesional, educación media tecnológica y cursos de articulación entre niveles)³. Como ciclo se extiende entre el 1^{er} y 3^{er} año de Educación Media Superior Tecnológica, para jóvenes de 15 y más años de edad y constituye una continuación de la Educación Media Básica.

- **Educación técnico-profesional orientada a la inserción laboral:** fundamentalmente orientada a la inserción laboral, tiene el propósito de formar técnicos medios y superiores para el desempeño calificado de profesiones. Incluye cursos técnicos básicos y superiores; requiere de por lo menos 15 años de edad y constituye una continuación de la Educación Primaria. Clásicamente estas ofertas no permiten la continuidad educativa, pero se pueden presentar en conjunto con ofertas técnicas con continuidad educativa.

Educación terciaria (Nivel 5-8): en este nivel existe una importante diversidad de ofertas educativas provenientes de diferentes institutos, escuelas y centros, tanto públicos como privados. La Educación Terciaria se organiza en tres niveles diferentes.

- **Educación terciaria no universitaria:** este nivel y modalidad tiene por objeto profundizar y ampliar la formación en alguna rama del conocimiento⁴. Incluye, en materia de oferta pública, los cursos y carreras terciarias no universitarias del Consejo de Educación Técnico Profesional (CETP) de ANEP, de las Escuelas Militar, Militar de Aeronáutica y Naval (todas dependientes del Ministerio de Defensa), de la Escuela Nacional de Policía (dependiente del Ministerio del Interior) y de la Escuela Municipal de Arte Dramático (dependiente de la Intendencia Municipal de Montevideo). Las instituciones de tipo no universitario en el sector privado son los llamados Institutos de Enseñanza Terciaria no Universitaria, los que solicitan al MEC el reconocimiento del nivel académico adecuado de la enseñanza impartida y de los títulos expedidos por ellos, según pautas de valoración generalmente aceptadas en el ámbito nacional e internacional⁵.

- **Formación en educación:** este nivel y modalidad tiene por objeto la formación de maestros, maestros técnicos, profesores, profesores de educación física y educadores sociales, así como de otras formaciones que el sistema social requiera, como enseñanza terciaria universitaria⁶. Incluye, en materia de oferta pública, los cursos y carreras terciarias de formación en educación (IFD, CERP, IPA, INET e IINN) dependientes del Consejo de Formación en Educación (CFE) de ANEP.

- **Educación terciaria universitaria:** la educación terciaria universitaria se encuentra dirigida a la formación en producción y reproducción de conocimiento en sus niveles superiores, integrando los procesos de enseñanza, investigación y extensión. Conduce a la obtención de títulos de grado (CINE 6) y postgrado (CINE 7 y 8) (especialización, diplomas, maestrías o doctorados). En la órbita pública, las instituciones que ofrecen cursos de nivel terciario universitario son la Universidad de la República (UdelaR) y la Universidad Tecnológica (UTEC).

Según el Sistema de Información para la Infancia (SIPI) del INAU, prestan atención a niños, niñas y adolescentes a través de diversos servicios y modalidades. A continuación se presenta una breve explicación de los mismos.

1 Artículo 24, Ley General de Educación N° 18.437. Ministerio de Educación y Cultura, Dirección Nacional de Impresiones y Publicaciones Oficiales, Montevideo, 2009. Página 16.

2 La Educación Especial se desarrolla mayoritariamente en establecimientos de educación especial y en grupos especiales en establecimientos comunes, atendiendo a la especificidad de la discapacidad de cada niño y a la pertinencia pedagógica de su no integración en grupos comunes. Los niños con discapacidades que no suponen un impedimento o complejidad especial, se encuentran indiferenciadamente integrados con los niños que no tienen discapacidades.

3 La educación técnico-vocacional, en sus ofertas de nivel medio superior del CETP (UTU), cuenta con los siguientes tipos de curso: Bachillerato Figari, Bachillerato Profesional, Educación Media Profesional, EMP Especialización, Educación Media Tecnológica y Curso de Articulación entre Niveles.

4 Artículo 29, Ley General de Educación N° 18.437. Ministerio de Educación y Cultura, Dirección Nacional de Impresiones y Publicaciones Oficiales, Montevideo, 2009. Página 16.

5 La educación terciaria privada se rige por lo establecido en el Decreto-Ley N° 15.661, de 29 de octubre de 1984, y sus decretos reglamentarios Artículo 82, Ley General de Educación N° 18.437, Ministerio de Educación y Cultura, Dirección Nacional de Impresiones y Publicaciones Oficiales, Montevideo, 2009. Página 33.

6 Artículo 31, Ley General de Educación N° 18.437. Ministerio de Educación y Cultura, Dirección Nacional de Impresiones y Publicaciones Oficiales, Montevideo, 2009. Página 17.

Modalidad de atención

1) Atención integral 24 horas

Son servicios que brindan atención integral las 24 horas del día en el entorno institucional, a niños, niñas y adolescentes cuya problemática individual, familiar y social no hace posible la permanencia en su

Medio natural de convivencia. Se incluyen servicios que atienden adolescentes en conflicto con la ley.

2) Alternativa familiar

Son servicios que brindan atención integral durante las 24 horas del día, en un entorno familiar a niños, niñas y adolescentes cuya problemática familiar y social no hace posible la permanencia en su núcleo natural de convivencia. Se agrega la categoría convenios a los proyectos con contrato con INAU.

3) Centro de atención integral de tiempo parcial

Son servicios que brindan cuidados y atención diurna a niños, niñas y adolescentes desde los 3 meses a 18 años.

4) Programa de medidas alternativas a la internación

Son servicios que brindan una atención alternativa de no internación a adolescentes infractores a la ley penal.

5) Atención a la comunidad

Son servicios prestados en la propia comunidad (Centro de estudio y derivación, proceso de egreso y habilitaciones laborales, Casamigas, Centros de Protección de Derechos, Regionales).



3.1.1 - Cantidad de establecimientos y estudiantes de Educación Inicial, por forma de administración, según año y departamento

Año y departamento	CEIP Públicos		CEIP Privados		INAU		Privados supervisados por MEC	
	Establecimientos	Estudiantes	Establecimientos	Estudiantes	Establecimientos	Estudiantes	Establecimientos	Estudiantes
2018								
Total País	195	89.674	396	28.667	484	57.093	331	17.268
Montevideo	63	27.433	198	16.930	124	14.779	202	10.686
Resto del País	132	62.241	198	11.737	360	42.314	129	6.582
Artigas	4	2.526	2	164	20	4.150	3	149
Canelones	35	15.278	69	3.781	69	8.656	58	2.641
Cerro Largo	7	2.909	6	230	22	2.889	2	127
Colonia	6	4.043	10	670	18	2.091	12	602
Durazno	5	1.811	5	153	18	2.005	2	204
Flores	2	787	3	86	9	858	1	123
Florida	4	2.014	5	223	13	1.392	3	211
Lavalleja	7	1.705	6	276	10	1.714	5	144
Maldonado	7	4.555	30	2.175	16	1.622	8	647
Paysandú	4	3.648	11	696	26	3.386	5	299
Río Negro	6	1.815	7	300	13	1.411	2	110
Rivera	7	3.493	6	284	18	2.569	5	424
Rocha	7	2.256	4	254	16	164	3	56
Salto	5	4.704	12	906	25	3.293	1	82
San José	6	3.641	8	599	18	1.809	7	229
Soriano	6	2.560	4	271	16	1.586	8	428
Tacuarembó	9	2.880	9	586	20	2.192	3	91
Treinta y Tres	5	1.616	1	83	13	527	1	15
2019								
Total País	197	91.511	395	28.933	514	59.038	310	14.699
Montevideo	63	27.778	193	17.631	135	15.769	181	8.900
Resto del País	134	63.733	202	11.302	379	43.269	129	5.799
Artigas	4	2.573	2	161	20	2.533	2	93
Canelones	35	15.653	65	3.577	71	8.979	57	2.440
Cerro Largo	8	3.026	11	208	20	2.965	2	92
Colonia	6	4.113	11	598	20	2.132	11	420
Durazno	5	1.797	4	153	19	1.961	2	223
Flores	2	795	4	100	10	796	1	107
Florida	4	2.026	5	197	15	1.338	2	150
Lavalleja	7	1.794	7	274	10	962	4	102
Maldonado	8	4.642	28	1.875	17	1.742	14	701
Paysandú	4	3.775	11	697	28	3.488	5	249
Río Negro	6	1.872	8	273	14	1.431	3	87
Rivera	7	3.649	7	276	19	2.697	5	385
Rocha	7	2.277	4	239	18	1.969	3	68
Salto	5	4.679	8	1.124	26	3.286	1	71
San José	6	3.886	12	679	20	1.939	8	229
Soriano	6	2.630	5	260	17	1.579	8	368
Tacuarembó	9	2.940	7	546	21	2.179	-	14
Treinta y Tres	5	1.606	3	65	14	1.293	1	-

Fuente: Ministerio de Educación y Cultura (MEC) - Dirección de Educación - Área de Investigación y Estadística con información proporcionada por: Departamento de Estadística del Consejo de Educación Inicial y Primaria, Registro Nacional de Centros de Educación Infantil Privados del MEC y SIPI del INAU.

Nota 1: CEIP Privados incluye Jardines de Infantes e Inicial en Establecimientos Privados Habilitados y Supervisados por ANEP.

Nota 2: La disminución de instituciones, niños y niñas que asistieron a Centros de Primera Infancia supervisados por el MEC en 2019 se explica porque el relevamiento se realizó durante el año 2020 y una veintena de instituciones cesaron su actividad.



3.1.2 - Cantidad de establecimientos, maestros y estudiantes de Educación Primaria Común Pública y Privada, por año, según categoría y forma de administración

Categoría y forma de administración	2018			2019		
	Establecimientos	Maestros	Estudiantes	Establecimientos	Maestros	Estudiantes
Total País	2.344	2.653	294.291	2.328	18.823	292.651
Pública	1.989	...	243.002	1.973	16.160	242.737
Privada	355	2.653	51.289	355	2.663	49.914
Urbana	1.278	2.653	281.484	1.278	2.663	280.167
Pública	923	...	230.195	923	...	230.253
Privada	355	2.653	51.289	355	2.663	49.914
Rural	1.066	...	12.807	1.050	...	12.484
Pública	1.066	...	12.807	1.050	...	12.484

Fuente: Ministerio de Educación y Cultura (MEC) - Dirección de Educación - Departamento de Estadística con información proporcionada por el Departamento de Estadística del Consejo de Educación Inicial y Primaria (CEIP).

Nota 1: Se incluyen los alumnos de 1° y 2° año de Jardines de Infantes del Ciclo Inicial (JICI).

Nota 2: La diferencia de maestros en educación pública en 2017 se debe a que hay 145 maestros que no son identificados por categoría urbano/rural. Debido a eso, no se los incluye aquí y por lo tanto, el total difiere con el presentado en el cuadro 3.1.3.

Nota 3: Los datos correspondientes al año 2018 para maestros de primaria pública no están disponibles al momento de la edición de esta publicación.

Cantidad de estudiantes en Educación Primaria Común Pública y Privada

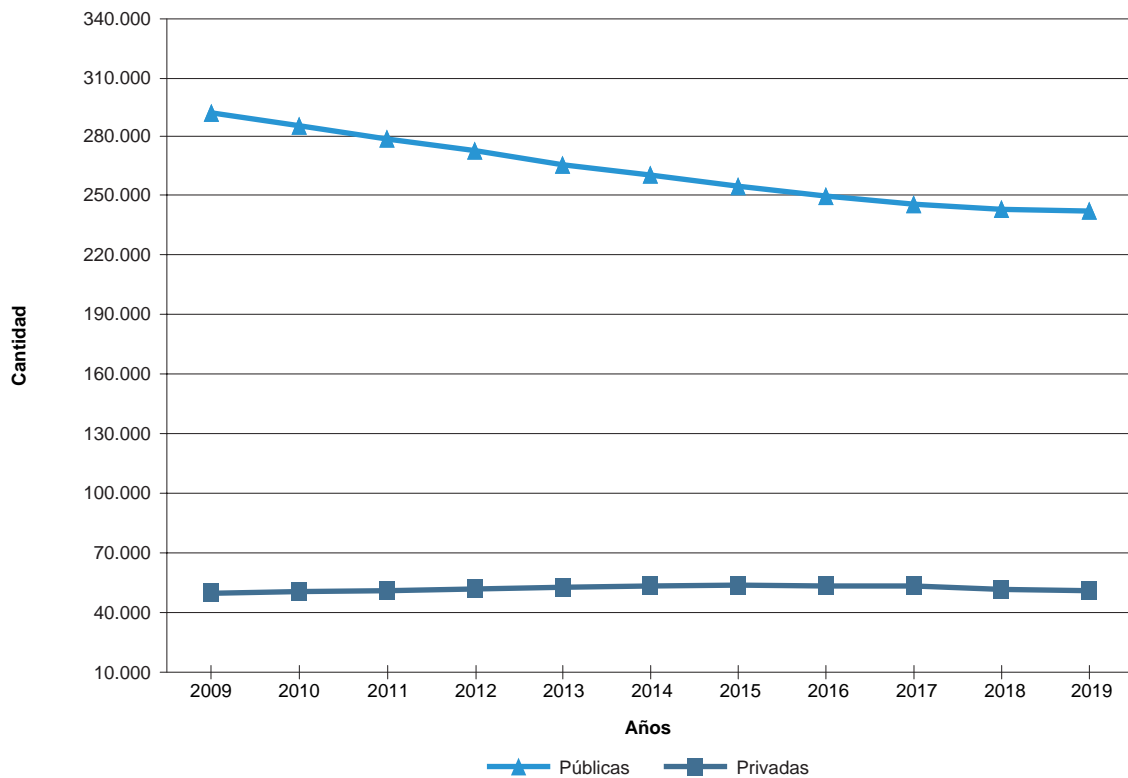

Fuente: Instituto Nacional de Estadística (INE) en base a datos del Ministerio de Educación y Cultura (MEC).



3.1.3 - Cantidad de establecimientos, maestros y alumnos de Educación Primaria Común Pública y Privada, según año y departamento

Año y departamento	Pública			Privada		
	Establecimientos	Maestros	Alumnos	Establecimientos	Maestros	Alumnos
2018						
Total País	1.989	...	243.058	355	2.653	51.289
Montevideo	244	...	77.109	174	1.519	31.245
Resto País	1.745	...	165.949	181	1.134	20.044
Artigas	75	...	7.139	2	12	187
Canelones	231	...	41.543	64	421	7.369
Cerro Largo	107	...	7.479	6	35	610
Colonia	120	...	10.021	10	56	789
Durazno	79	...	4.592	5	30	538
Flores	33	...	1.841	3	11	219
Florida	95	...	5.407	4	16	316
Lavalleja	82	...	4.029	6	32	500
Maldonado	78	...	12.395	28	199	3.851
Paysandú	103	...	9.828	10	66	1.113
Río Negro	58	...	5.153	7	31	482
Rivera	116	...	10.115	6	31	530
Rocha	69	...	6.406	4	20	291
Salto	98	...	12.017	7	46	1.128
San José	107	...	9.437	7	44	757
Soriano	94	...	7.091	4	28	455
Tacuarembó	131	...	7.511	7	46	700
Treinta y Tres	69	...	3.945	1	10	209
2019						
Total País	1.973	...	242.737	355	2.663	49.914
Montevideo	242	...	77.160	174	1.533	30.323
Resto País	1.730	...	165.577	181	1.130	19.591
Artigas	73	...	7.196	2	12	165
Canelones	232	...	41.588	65	417	7.023
Cerro Largo	105	...	7.443	6	38	562
Colonia	122	...	10.036	11	57	811
Durazno	76	...	4.721	4	23	445
Flores	33	...	1.873	4	13	241
Florida	93	...	5.360	5	21	299
Lavalleja	83	...	3.874	6	32	431
Maldonado	79	...	12.440	28	193	3.828
Paysandú	103	...	9.615	9	62	1.071
Río Negro	58	...	5.027	7	30	495
Rivera	115	...	10.044	7	32	504
Rocha	68	...	6.464	4	20	288
Salto	98	...	11.967	8	53	1.178
San José	106	...	9.584	7	40	968
Soriano	91	...	6.940	4	29	426
Tacuarembó	130	...	7.460	7	48	670
Treinta y Tres	65	...	3.945	1	10	186

Fuente: Ministerio de Educación y Cultura (MEC) - Dirección de Educación - Departamento de Estadística con información proporcionada por el Departamento de Estadística del Consejo de Educación Inicial y Primaria (CEIP).

Nota 1: En alumnos matriculados de Educación Primaria Pública, se incluyen los alumnos de 1° y 2° año de Jardines de Infantes de Ciclo Inicial (JICI).

Nota 2: Los datos correspondientes al año 2018 y 2019 para maestros de primaria pública no están disponibles al momento de la edición de esta publicación.



3.1.4 - Cantidad de establecimientos, maestros y estudiantes de Educación Primaria Especial Pública y Privada, según año y departamento

Año y departamento	2018			2019		
	Establecimientos	Maestros	Estudiantes	Establecimientos	Maestros	Estudiantes
2018						
Total País	80	...	5.959	67	...	2.123
Montevideo	26	...	2.496	37	...	1.370
Resto País	54	...	3.463	30	...	753
Artigas	2	...	182	2	...	136
Canelones	11	...	690	5	...	116
Cerro Largo	3	...	203	-	...	-
Colonia	4	...	195	2	...	13
Durazno	2	...	103	-	...	-
Flores	1	...	19	-	...	-
Florida	2	...	121	1	...	11
Lavalleja	2	...	141	-	...	-
Maldonado	4	...	300	2	...	-
Paysandú	2	...	168	5	...	212
Río Negro	2	...	149	1	...	-
Rivera	4	...	100	2	...	19
Rocha	3	...	215	2	...	-
Salto	3	...	294	4	...	62
San José	3	...	207	-	...	-
Soriano	3	...	166	4	...	184
Tacuarembó	2	...	169	-	...	-
Treinta y Tres	1	...	41	-	...	-
2019						
Total País	79	...	5.626	65	...	2.107
Montevideo	26	...	2.441	36	...	1.126
Resto País	53	...	3.185	29	...	981
Artigas	2	...	182	2	...	144
Canelones	10	...	597	6	...	183
Cerro Largo	3	...	200	-	...	-
Colonia	4	...	175	1	...	14
Durazno	2	...	96	-	...	-
Flores	1	...	27	-	...	-
Florida	2	...	110	-	...	-
Lavalleja	2	...	136	-	...	-
Maldonado	4	...	275	2	...	40
Paysandú	2	...	152	5	...	220
Río Negro	2	...	135	1	...	-
Rivera	4	...	93	2	...	-
Rocha	3	...	162	2	...	-
Salto	3	...	305	4	...	87
San José	3	...	193	-	...	-
Soriano	3	...	157	4	...	293
Tacuarembó	2	...	156	-	...	-
Treinta y Tres	1	...	34	-	...	-

Fuente: Ministerio de Educación y Cultura (MEC) - Dirección de Educación - Departamento de Estadística con información proporcionada por el Departamento de Estadística del Consejo de Educación Inicial y Primaria (CEIP).

Nota 1: En matrícula pública no se incluye clases especiales en escuelas comunes.

Nota 2: Los datos correspondientes a los años 2018 y 2019 para maestros de primaria pública y privada no están disponibles al momento de la edición de esta publicación.



3.1.5 - Cantidad de establecimientos y estudiantes de Educación Media Básica, por modalidad, forma de administración, según año y departamento

Año y departamento	General				Vocacional	
	Pública		Privada		Pública	
	Establecimientos	Estudiantes	Establecimientos	Estudiantes	Establecimientos	Estudiantes
2018						
Total País	255	118.623	182	24.609	237	37.286
Montevideo	58	35.764	105	16.380	51	9.588
Resto País	197	82.859	77	8.229	186	27.698
Artigas	10	3.157	1	77	7	1.368
Canelones	43	21.734	27	3.043	40	6.577
Cerro Largo	8	3.467	3	306	14	1.505
Colonia	12	4.743	1	80	11	1.765
Durazno	7	2.208	2	263	8	1.258
Flores	3	983	2	155	4	311
Florida	12	2.525	2	184	8	652
Lavalleja	8	2.419	2	166	5	631
Maldonado	12	6.787	11	1.233	11	2.087
Paysandú	13	4.094	4	641	11	1.975
Río Negro	6	2.070	1	48	6	931
Rivera	11	5.545	4	187	12	1.352
Rocha	11	3.394	2	147	7	834
Salto	10	5.178	5	651	10	1.501
San José	8	4.365	3	335	7	1.841
Soriano	9	3.659	1	203	7	1.337
Tacuarembó	9	4.235	4	322	11	1.142
Treinta y Tres	5	2.296	2	188	7	631
2019						
Total País	329	114.170	205	24.974	247	38.630
Montevideo	73	34.299	116	16.126	57	10.735
Resto País	256	79.871	89	8.848	190	27.895
Artigas	11	2.903	1	76	8	1.370
Canelones	62	20.964	27	2.830	45	6.787
Cerro Largo	10	3.563	3	268	12	1.404
Colonia	17	4.550	2	95	12	1.746
Durazno	9	2.155	2	263	9	1.198
Flores	4	885	2	161	4	314
Florida	12	2.414	2	179	8	729
Lavalleja	9	2.351	3	206	5	688
Maldonado	16	6.748	15	1.648	12	2.137
Paysandú	13	3.911	6	806	11	2.046
Río Negro	9	1.943	3	210	5	946
Rivera	14	5.147	3	153	11	1.399
Rocha	13	3.301	2	149	7	844
Salto	11	5.094	6	759	9	1.535
San José	13	4.411	4	336	7	1.772
Soriano	12	3.436	1	193	7	1.307
Tacuarembó	13	4.004	5	329	11	1.037
Treinta y Tres	8	2.091	2	187	7	636

Fuente: Ministerio de Educación y Cultura (MEC) - Dirección de Educación - Oficina de Estadística con información proporcionada por el Consejo de Educación Secundaria (CES) y Consejo de Educación Técnico Profesional (CETP).

Nota 1: General refiere al CES y Vocacional al CETP.

Nota 2: Los establecimientos de CETP de 2018 incluyen 101 reparticiones, que consisten en activos físicos que no pertenecen al Ente Autónomo y donde se imparten cursos del CETP.

Nota 3: Los establecimientos refieren a establecimientos administrativos.



3.1.6 - Cantidad de estudiantes de Educación Media Básica, por modalidad, forma de administración y sexo, según año y departamento

Año y departamento	General				Vocacional	
	Pública		Privada		Pública	
	Hombres	Mujeres	Hombres	Mujeres	Hombres	Mujeres
2018						
Total País	56.873	61.750	12.210	12.365	22.374	14.912
Montevideo	17.304	18.460	8.176	8.195	5.675	3.913
Resto País	39.569	43.290	4.034	4.170	16.699	10.999
Artigas	1.574	1.583	31	46	793	575
Canelones	10.411	11.323	1.496	1.547	3.873	2.704
Cerro Largo	1.606	1.861	147	159	869	636
Colonia	2.161	2.582	47	33	1.081	684
Durazno	957	1.251	128	135	759	499
Flores	448	535	70	85	190	121
Florida	1.233	1.292	93	91	375	277
Lavalleja	1.177	1.242	87	79	367	264
Maldonado	3.315	3.472	636	597	1.267	820
Paysandú	1.965	2.129	318	323	1.232	743
Río Negro	986	1.084	26	22	585	346
Rivera	2.680	2.865	92	95	938	414
Rocha	1.659	1.735	56	91	479	355
Salto	2.524	2.654	297	354	889	612
San José	2.007	2.358	150	185	1.067	774
Soriano	1.707	1.952	116	87	828	509
Tacuarembó	2.094	2.141	144	153	724	418
Treinta y Tres	1.065	1.231	100	88	383	248
2019						
Total País	54.656	59.514	12.503	12.545	22.938	15.692
Montevideo	16.708	17.591	8.043	8.043	6.231	4.504
Resto País	37.948	41.923	4.460	4.502	16.707	11.188
Artigas	1.438	1.465	34	42	786	584
Canelones	9.977	10.987	1.510	1.563	3.960	2.827
Cerro Largo	1.661	1.902	114	154	801	603
Colonia	2.116	2.434	62	33	1.052	694
Durazno	960	1.195	121	142	719	479
Flores	392	493	73	88	204	110
Florida	1.164	1.250	95	84	425	304
Lavalleja	1.129	1.222	119	85	410	278
Maldonado	3.236	3.512	886	844	1.313	824
Paysandú	1.866	2.045	298	314	1.249	797
Río Negro	903	1.040	108	102	570	376
Rivera	2.430	2.717	78	66	964	435
Rocha	1.646	1.655	65	82	485	359
Salto	2.469	2.625	364	391	910	625
San José	2.066	2.345	150	186	1.008	764
Soriano	1.577	1.859	116	77	826	481
Tacuarembó	1.933	2.071	163	166	642	395
Treinta y Tres	985	1.106	104	83	383	253

Fuente: Ministerio de Educación y Cultura (MEC) - Dirección de Educación - Departamento de Estadística con información proporcionada por el Consejo de Educación Secundaria (CES) y el Consejo de Educación Técnico Profesional (CETP).

Nota 1: General refiere al CES y Vocacional al CETP.

Nota 2: La matrícula pública no incluye matrícula de Ciclo Básico Rural, ni liceos de cuarto turno (nocturnos).

Nota 3: Otras diferencias con los totales de otros cuadros se debe a la ausencia de información sobre el sexo de los estudiantes.



3.1.7 - Cantidad de docentes de Educación Media Básica Pública, por modalidad y titulación, según año

Año	General		Vocacional
	Titulado	No titulado	
2014	9.042	6.481	6.959
2015	9.569	6.889	7.216
2016	9.473	7.249	...
2017	8.104	5.094	7.412
2018	7.838	4.694	7.872
2019	8.082	4.612	8.290

Fuente: Ministerio de Educación y Cultura (MEC) - Dirección de Educación - Departamento de Estadística con información proporcionada por el Consejo de Educación Secundaria (CES) y el Consejo de Educación Técnico Profesional (CETP).

Nota: Los datos de docentes del CES para 2015 y 2016 fueron corregidos, por lo tanto, pueden diferir de series anteriormente presentadas.



3.1.8 - Porcentaje de aprobación de Educación Media Básica Pública, por modalidad, según año y departamento

Año y departamento	General	Vocacional
2018		
Total País	78,2	59,6
Montevideo	71,4	54,5
Resto País	81,2	61,4
Artigas	83,5	68,9
Canelones	80,5	55,2
Cerro Largo	83,7	66,2
Colonia	89,3	65,4
Durazno	80,1	71,6
Flores	81,5	53,1
Florida	83,2	53,9
Lavalleja	75,9	45,7
Maldonado	84,8	61,4
Paysandú	83,2	69,1
Río Negro	87,1	73,5
Rivera	75,6	62,2
Rocha	81,2	60,2
Salto	78,3	60,2
San José	77,4	54,9
Soriano	79,8	60,9
Tacuarembó	78,0	69,3
Treinta y Tres	78,0	60,1
2019		
Total País	80,7	64,0
Montevideo	74,5	63,6
Resto País	83,3	64,2
Artigas	85,0	70,8
Canelones	84,0	63,1
Cerro Largo	84,7	63,0
Colonia	91,0	66,0
Durazno	83,5	62,5
Flores	84,5	56,6
Florida	84,0	45,3
Lavalleja	80,3	57,0
Maldonado	87,2	72,4
Paysandú	85,7	75,4
Río Negro	87,8	70,5
Rivera	76,7	57,2
Rocha	80,8	59,8
Salto	79,7	60,4
San José	79,1	62,4
Soriano	82,6	58,9
Tacuarembó	81,5	70,7
Treinta y Tres	77,7	58,2

Fuente: Ministerio de Educación y Cultura (MEC) - Dirección de Educación - División de Investigación y Estadística con información proporcionada por el Monitor del Consejo de Educación Secundaria (CES) y el Consejo de Educación Técnico Profesional (CETP)

Nota 1: General refiere al CES y Vocacional al CETP.

Nota 2: El CES solo incluye liceos públicos con el Plan Ref. 2006.



3.1.9 - Cantidad de establecimientos y estudiantes de Educación Media Superior, por modalidad y forma de administración, según año y departamento

Año y departamento	General				Vocacional	
	Pública		Privada		Pública	
	Establecimientos	Estudiantes	Establecimientos	Estudiantes	Establecimientos	Estudiantes
2018						
Total País	232	109.613	164	16.612	154	47.840
Montevideo	48	36.697	96	12.286	35	18.925
Resto País	184	72.916	68	4.326	119	28.915
Artigas	11	2.816	1	36	5	1.767
Canelones	41	18.248	24	1.555	24	5.845
Cerro Largo	8	3.195	3	197	5	1.351
Colonia	12	4.175	1	18	12	1.757
Durazno	7	2.081	2	46	5	769
Flores	3	1.045	2	43	2	312
Florida	10	2.593	2	150	3	698
Lavalleja	7	2.142	1	40	3	623
Maldonado	11	6.929	11	1.079	7	2.433
Paysandú	10	3.763	2	309	11	2.109
Río Negro	7	1.896	1	8	3	920
Rivera	11	4.298	2	91	7	1.502
Rocha	8	3.451	-	-	5	837
Salto	10	4.244	5	305	6	2.491
San José	7	3.925	3	163	7	1.435
Soriano	7	2.974	1	35	6	1.595
Tacuarembó	9	3.447	5	222	4	1.582
Treinta y Tres	5	1.694	2	29	4	889
2019						
Total País	310	112.054	177	15.989	158	49.761
Montevideo	66	37.374	101	11.593	38	19.424
Resto País	244	74.680	76	4.396	120	30.337
Artigas	12	2.922	1	46	5	1.753
Canelones	58	18.881	23	1.535	22	6.089
Cerro Largo	9	3.109	3	179	6	1.384
Colonia	20	4.328	2	28	11	1.833
Durazno	9	2.151	2	31	5	963
Flores	4	1.060	2	36	2	366
Florida	12	2.492	2	114	3	733
Lavalleja	7	2.189	2	40	3	790
Maldonado	15	7.315	14	1.152	8	2.461
Paysandú	12	3.728	4	298	11	2.328
Río Negro	9	1.919	3	64	3	930
Rivera	12	4.334	1	64	7	1.495
Rocha	12	3.461	1	13	5	967
Salto	13	4.324	6	328	6	2.370
San José	13	4.233	3	122	7	1.541
Soriano	10	3.026	1	36	6	1.663
Tacuarembó	11	3.428	4	273	6	1.705
Treinta y Tres	6	1.780	2	37	4	966

Fuente: Ministerio de Educación y Cultura (MEC) - Dirección de Educación - Oficina de Estadística con información proporcionada por el Consejo de Educación Secundaria (CES) y el Consejo de Educación Técnico Profesional (CETP).

Nota 1: General refiere al CES y Vocacional al CETP.

Nota 2: Incluye la matrícula correspondiente a los liceos de cuarto turno (nocturnos).

Nota 3: Los establecimientos de CETP de 2018 incluyen 22 reparticiones, que consisten en activos físicos que no pertenecen al Ente Autónomos y donde se imparten cursos del CETP.

Nota 4: Los establecimientos refieren a establecimientos administrativos.



3.1.10 - Cantidad de estudiantes de Educación Media Superior, por modalidad, forma de administración y sexo, según año y departamento

Año y departamento	General				Vocacional	
	Pública		Privada		Pública	
	Hombres	Mujeres	Hombres	Mujeres	Hombres	Mujeres
2018						
Total País	43.962	65.651	8.122	8.462	28.131	19.709
Montevideo	15.009	21.688	6.013	6.253	11.652	7.273
Resto País	28.953	43.963	2.109	2.209	16.479	12.436
Artigas	1.112	1.704	18	18	875	892
Canelones	7.368	10.880	734	821	3.189	2.656
Cerro Largo	1.313	1.882	94	103	723	628
Colonia	1.677	2.498	10	8	1.056	701
Durazno	812	1.269	25	21	450	319
Flores	424	621	14	29	189	123
Florida	1.027	1.566	62	88	404	294
Lavalleja	886	1.256	22	18	356	267
Maldonado	2.877	4.052	565	514	1.500	933
Paysandú	1.311	2.452	162	147	1.326	783
Río Negro	639	1.257	3	5	562	358
Rivera	1.757	2.541	41	50	870	632
Rocha	1.523	1.928	-	-	403	434
Salto	1.618	2.626	145	160	1.482	1.009
San José	1.523	2.402	68	95	819	616
Soriano	1.091	1.883	18	17	873	722
Tacuarembó	1.329	2.118	117	97	909	673
Treinta y Tres	666	1.028	11	18	493	396
2019						
Total País	44.899	67.155	7.315	7.753	24.805	24.956
Montevideo	15.374	22.000	5.420	5.714	7.473	11.951
Resto País	29.525	45.155	1.895	2.039	17.332	13.005
Artigas	1.160	1.762	18	28	852	901
Canelones	7.642	11.239	601	666	3.406	2.683
Cerro Largo	1.288	1.821	87	92	757	627
Colonia	1.701	2.627	23	5	1.134	699
Durazno	813	1.338	18	13	566	397
Flores	403	657	19	17	211	155
Florida	1.012	1.480	52	62	430	303
Lavalleja	910	1.279	21	19	448	342
Maldonado	2.969	4.346	577	599	1.489	972
Paysandú	1.309	2.419	83	72	1.476	852
Río Negro	656	1.263	30	34	595	335
Rivera	1.762	2.572	28	35	855	640
Rocha	1.470	1.991	-	-	455	512
Salto	1.659	2.665	137	197	1.351	1.019
San José	1.639	2.594	63	59	863	678
Soriano	1.104	1.922	22	14	973	690
Tacuarembó	1.352	2.076	98	108	957	748
Treinta y Tres	676	1.104	18	19	514	452

Fuente: Ministerio de Educación y Cultura (MEC) - Dirección de Educación - Departamento de Estadística con información proporcionada por el Consejo de Educación Secundaria (CES) y el Consejo de Educación Técnico Profesional (CETP).

Nota: General refiere al CES y Vocacional al CETP.



3.1.11 - Cantidad de docentes de Educación Media Superior Pública, por modalidad y titulación, según año

Año	General		Vocacional
	Titulado	No titulado	
2014	5.297	2.367	14.263
2015	5.580	2.426	14.851
2016	5.706	2.519	...
2017	6.695	3.123	15.085
2018	7.234	2.801	7.664
2019	7.505	2.813	15.538

Fuente: Ministerio de Educación y Cultura (MEC) - Dirección de Educación - Departamento de Estadística con información proporcionada por el Consejo de Educación Secundaria (CES) y el Consejo de Educación Técnico Profesional (CETP).



3.1.12 - Porcentaje de aprobación de Educación Media Superior Pública, por modalidad, según año y departamento

Año y departamento	General	Vocacional
2018		
Total País	73,2	64,9
Montevideo	65,1	60,2
Resto País	77,1	67,8
Artigas	76,5	69,6
Canelones	76,0	65,8
Cerro Largo	84,0	66,8
Colonia	85,7	75,6
Durazno	79,4	61,1
Flores	80,2	79,6
Florida	79,3	65,0
Lavalleja	72,6	76,6
Maldonado	73,4	67,9
Paysandú	75,8	69,7
Río Negro	76,4	69,9
Rivera	77,3	58,5
Rocha	77,6	68,2
Salto	74,8	66,8
San José	73,8	71,6
Soriano	77,8	69,1
Tacuarembó	72,5	71,7
Treinta y Tres	73,8	58,5
2019		
Total País	67,1	64,0
Montevideo	59,1	58,5
Resto País	70,6	67,5
Artigas	69,4	69,4
Canelones	69,2	67,2
Cerro Largo	78,2	67,3
Colonia	80,6	77,7
Durazno	72,0	56,1
Flores	75,2	64,5
Florida	75,1	71,7
Lavalleja	71,4	68,7
Maldonado	67,7	66,0
Paysandú	69,1	65,3
Río Negro	74,1	74,8
Rivera	70,4	57,9
Rocha	68,9	62,3
Salto	66,9	69,4
San José	70,1	71,9
Soriano	75,2	70,4
Tacuarembó	67,2	66,7
Treinta y Tres	67,5	62,0

Fuente: Ministerio de Educación y Cultura (MEC) - Dirección de Educación - División de Investigación y Estadística con información proporcionada por el Monitor del Consejo de Educación Secundaria (CES) y el Consejo de Educación Técnico Profesional (CETP).

Nota 1: General refiere al CES y Vocacional al CETP.

Nota 2: El dato de promovido en General refiere para 1º promovido como fallo final; para 2º hasta tres asignaturas del curso pendientes; para 3º todas las asignaturas del curso aprobadas (pero se desconoce si tiene aprobado por completo 1º y 2º).

Nota 3: El CES solo incluye solo liceos públicos con el Plan Ref. 2006.



3.1.13 - Ingresados, matriculados y egresados de educación terciaria, según áreas de conocimiento UIS (universitaria y no universitaria, públicos y privados, grado y postgrado, según año)

Áreas de conocimientos UIS	Ingresados		Matriculados		Egresados	
	Privados	Públicos	Privados	Públicos	Privados	Públicos
2017	5.395	42.574	27.728	36.522	3.239	8.484
1- Educación	701	9.231	2.160	24.629	281	65
2- Artes y humanidades	320	2.038	1.769	846	111	167
3- Ciencias sociales, periodismo e información	841	5.433	4.780	500	570	1.043
4- Administración de empresas y derecho	1.965	9.133	10.961	3.893	1.188	2.169
5- Ciencias naturales, matemáticas y estadística	45	1.845	285	552	23	364
6- Tecnologías de la información y la comunicación (TIC)	419	998	2.854	765	227	192
7- Ingeniería, industria y construcción	324	2.976	2.132	3.199	213	959
8- Agricultura, silvicultura, pesca y veterinaria	141	1.220	440	426	103	362
9- Salud y bienestar	454	7.365	1.738	97	338	2.445
10- Servicios	185	2.335	609	1.615	185	718
2018	5.859	42.757	25.946	39.736	2.921	7.851
1- Educación	815	9.064	2.037	26.908	301	57
2- Artes y humanidades	345	2.537	1.749	626	93	269
3- Ciencias sociales, periodismo e información	899	4.646	4.430	512	581	1.115
4- Administración de empresas y derecho	2.062	5.047	9.925	4.914	1.145	937
5- Ciencias naturales, matemáticas y estadística	56	5.253	279	336	19	1.327
6- Tecnologías de la información y la comunicación (TIC)	493	482	2.694	901	149	150
7- Ingeniería, industria y construcción	391	5.381	2.098	3.379	197	1.381
8- Agricultura, silvicultura, pesca y veterinaria	73	624	397	520	91	246
9- Salud y bienestar	586	8.551	1.858	142	196	2.071
10- Servicios	139	1.172	479	1.498	149	298
2019	5.692	45.288	25.903	233.915	2.922	9.981
1- Educación	451	8.940	1.561	30.579	263	1.989
2- Artes y humanidades	594	3.384	2.136	13.077	153	213
3- Ciencias sociales, periodismo e información	863	7.346	3.968	41.366	525	1.053
4- Administración de empresas y derecho	1.994	6.923	9.660	54.625	1.081	1.988
5- Ciencias naturales, matemáticas y estadística	13	1.926	76	8.736	3	329
6- Tecnologías de la información y la comunicación (TIC)	502	1.513	2.464	7.823	154	217
7- Ingeniería, industria y construcción	464	2.889	2.627	20.861	251	871
8- Agricultura, silvicultura, pesca y veterinaria	140	1.042	419	8.941	103	400
9- Salud y bienestar	524	8.783	2.368	38.100	258	1.963
10- Servicios	147	2.542	624	9.807	131	958

Fuente: Ministerio de Educación y Cultura (MEC) - Dirección de Educación - Departamento de Estadística.

Nota: Los datos correspondientes al año 2019 no están disponibles al momento de la edición de esta publicación.



3.1.14 - Docentes de educación terciaria universitaria y no universitaria, públicas y privadas, por año, según instituciones

Instituciones	2017	2018	2019
Total Terciaria	22.877	22.801	23.439
Terciaria No Universitaria	4.630	3.924	4.869
Pública	4.630	3.924	4.845
CETP-UTU	1.746	1.219	1.527
Consejo de Formación en Educación	2.478	2.361	2.661
Escuela Naval	132	142	139
Escuela Nacional de Policía	56	56	44
Escuela Militar	45	s/d	127
Escuela Militar de Aeronáutica	80	93	97
Escuela de Comando y Estado Mayor Aéreo	78
IMES	119
EMAD	62
CENFORES (INAU)	31	53	53
Privada	24
Institución de la Comunidad Sorda del Uruguay	14
Centro de Navegación	10
Terciaria Universitaria	18.247	18.877	18.570
Pública	11.980	12.468	12.679
Universidad de la República	11.654	12.005	12.124
Universidad Tecnológica (UTEC)	147	295	343
Centro de Altos Estudios Nacionales (CALEN)	64	53	52
Escuela de Guerra Naval	108	108	153
Instituto de Perfeccionamiento y Estudios Superiores (IPES)	7	7	7
Privada	6.267	6.409	5.891
Universidad Católica del Uruguay "Dámaso Antonio Larrañaga"	1.708	1.966	1.737
Universidad ORT Uruguay	2.032	2.047	2.047
Universidad de Montevideo	745	745	754
Universidad de la Empresa	957	1.037	936
Instituto Universitario Asociación Cristiana de Jóvenes	380	244	s/d
Instituto Metodista Universitario Crandon	42	27	27
Instituto Universitario Monseñor Mariano Soler	41	...	36
Instituto Universitario de Postgrado en Psicoanálisis (APU)	33	39	s/d
Instituto Universitario Francisco de Asís	90	74	74
Centro de Docencia, Investigación e Información en Aprendizaje (CEDIIAP)	68	68	68
Fundación Politécnico de Punta del Este	39	23	23
Instituto Universitario Centro de Estudio y Diagnóstico de las Disgnacias del Uruguay (IUCEDDU)	18	15	15
Instituto Universitario Elbio Fernández	56	59	59
Escuela de Formación Profesional en Comercio Exterior y Aduana	58	65	49
AUDEPP	66

Fuente: Ministerio de Educación y Cultura (MEC) - Dirección de Educación - Departamento de Estadística.

Nota: No se dispone de datos desagregados para los docentes por carrera de grado, posgrado y carreras cortas o tecnicaturas.

Dentro de esta categoría se encuentran el personal docente, personal de investigación y extensión, docente - investigador, personal de gestión universitaria y no desagregable por función a las tareas docentes.



3.1.15 - Cobertura del Plan Ceibal, por tipo de beneficiario y cantidad de centros, según año lectivo

Año lectivo	Tipo de beneficiario			Cantidad de centros
	Total	Alumnos	Docentes	
2008	179.505	164.711	14.794	-
2009	350.004	327.736	22.268	1.779
2010	417.445	393.521	23.924	1.882
2011	503.609	476.065	27.544	2.127
2012	566.552	527.312	39.240	2.392
2013	607.459	559.836	47.623	2.546
2014	665.145	607.757	57.388	2.805
2015	707.418	656.276	51.142	3.151
2016	718.702	669.498	49.204	4.769
2017	765.701	714.983	50.718	3.351
2018
2019

Fuente: Ministerio de Educación y Cultura (MEC) - Plan Ceibal.

Nota: Los datos correspondientes a los años 2018 y 2019 no están disponibles al momento de la edición de esta publicación.



3.1.16 - Proyectos de atención del Instituto del Niño y Adolescente del Uruguay (INAU), por año, grandes áreas y porcentaje del Total País, según modalidad de atención

Modalidad de atención	2018				2019			
	Total País	Montevideo	Resto País	% Total País	Total País	Montevideo	Resto País	% Total País
Total de centros	2.299	801	1.498	100,00	2.245	800	1.445	100,00
Oficiales	521	136	385	23,21	390	104	286	17,37
Convenio	1.778	665	1.113	79,20	1.855	696	1.159	82,63
Atención integral de 24 horas	183	83	100	8,15	169	81	88	7,53
Oficiales	101	35	66	4,50	91	34	57	4,05
Convenio	82	48	34	3,65	78	47	31	3,47
Alternativa familiar	969	319	650	43,16	1.019	343	676	45,39
Oficiales	159	32	127	7,08	117	21	96	5,21
Convenio	810	287	523	36,08	902	322	580	40,18
Centro de atención integral de tiempo parcial	938	307	631	41,78	890	299	591	39,64
Oficiales	128	33	95	5,70	87	22	65	3,88
Convenio	810	274	536	36,08	803	277	526	35,77
Programas de medidas alternativas a la internación	17	-	17	0,76	15	-	15	0,67
Oficiales	17	-	17	0,76	15	-	15	0,67
Convenio	-	-	-	-	-	-	-	-
Atención a la comunidad	192	92	100	8,55	152	77	75	6,77
Oficiales	116	36	80	5,17	80	27	53	3,56
Convenio	76	56	20	3,39	72	50	22	3,21

Fuente: Instituto del Niño y Adolescente del Uruguay (INAU) - Sistema de Información para la Infancia (SIPI).

Nota: Oficiales: centros bajo la órbita directa del INAU, Convenios: centros en convenio con la sociedad civil. Los datos que se presentan son el resultado de la aplicación de un proceso computacional, por lo cual las diferencias que pueden encontrarse entre los totales y sus componentes se originan por efecto del mismo.



3.1.17 - Niños, niñas y adolescentes atendidos por el Instituto del Niño y Adolescente del Uruguay (INAU), por año, grandes áreas y porcentaje del Total País, según modalidad de atención

Modalidad de atención	2018				2019			
	Total País	Montevideo	Resto País	% Total País	Total País	Montevideo	Resto País	% Total País
Total de población	147.846	52.898	94.948	100,00	151.261	55.127	96.134	100,00
Atención integral de 24 horas	7.292	4.166	3.126	4,93	8.207	4.345	3.862	5,43
Oficial	3.865	1.884	1.981	2,61	4.627	2072	2.555	3,06
Convenio	3.427	2.282	1.145	2,32	3.580	2273	1.307	2,37
Alternativa familiar	2.362	652	1.710	1,60	2.586	773	1.813	1,71
Oficial	604	70	534	0,41	504	75	429	0,33
Convenio	1.758	582	1.176	1,19	2.082	698	1.384	1,38
Atención integral de tiempo parcial	116.484	36.617	79.867	78,79	117.294	36.837	80.457	77,54
Oficial	7.714	2.040	5.674	5,22	5.675	1577	4.098	3,75
Convenio	108.770	34.577	74.193	73,57	111.619	35.260	76.359	73,79
Programas de medidas alternativas a la internación	296	-	296	0,20	311	-	311	0,21
Oficial	296	-	296	0,20	311	-	311	0,21
Convenio	-	-	-	-	-	-	-	-
Atención a la comunidad	21.412	11.463	9.949	14,48	22.863	13.172	9.691	15,11
Oficial	15.704	7.359	8.345	10,62	16.895	8.841	8.054	11,17
Convenio	5.708	4.104	1.604	3,86	5.968	4.331	1.637	3,95

Fuente: Instituto del Niño y Adolescente del Uruguay (INAU) - Sistema de Información para la Infancia (SIPI).

Nota: Los datos corresponden al total de niños, niñas y adolescentes atendidos en el transcurso del año. Oficial: centros bajo la órbita directa del INAU; Convenio: centros en convenio entre INAU y sociedad civil.



3.1.18 - Niños, niñas y adolescentes atendidos por el Instituto del Niño y Adolescente del Uruguay (INAU), por modalidad de atención, según año y departamento

Año y departamento	Total	Atención de 24 horas			Alternativa familiar			Atención de tiempo parcial			Medidas alternativas			Atención a la comunidad		
		Total	Oficial	Convenio	Total	Oficial	Convenio	Total	Oficial	Convenio	Total	Oficial	Convenio	Total	Oficial	Convenio
2018																
Total País	147.846	7.292	3.865	3.427	2.362	604	1.758	116.484	7.714	108.770	296	296	-	21.412	15.704	5.708
Montevideo	52.898	4.166	1.884	2.282	652	70	582	36.617	2.040	34.577	-	-	-	11.463	7.359	4.104
Resto País	94.948	3.126	1.981	1.145	1.710	534	1.176	79.867	5.674	74.193	296	296	-	9.949	8.345	1.604
Artigas	4.557	81	81	-	99	64	35	3.987	403	3.584	6	6	-	384	297	87
Canelones	17.924	197	37	160	248	74	174	15.900	252	15.648	-	-	-	1.579	1.579	-
Cerro Largo	6.153	95	69	26	260	132	128	5.274	124	5.150	10	10	-	514	327	187
Colonia	4.413	226	53	173	33	8	25	3.440	219	3.221	17	17	-	697	598	99
Durazno	4.616	123	57	66	133	34	99	4.145	832	3.313	25	25	-	190	190	-
Flores	2.159	100	100	-	35	3	32	1.900	576	1.324	14	14	-	110	110	-
Florida	3.694	186	31	155	56	7	49	3.060	427	2.633	6	6	-	386	386	-
Lavalleja	2.497	88	88	-	36	5	31	2.129	242	1.887	23	23	-	221	172	49
Maldonado	4.791	333	280	53	147	8	139	3.329	295	3.034	39	39	-	943	794	149
Paysandú	7.549	248	171	77	154	60	94	6.276	345	5.931	56	56	-	815	627	188
Río Negro	2.971	91	91	-	58	36	22	2.470	298	2.172	11	11	-	341	341	-
Rivera	5.870	180	171	9	23	13	10	5.056	225	4.831	37	37	-	574	416	158
Rocha	3.802	103	80	23	30	2	28	3.258	168	3.090	1	1	-	410	293	117
Salto	6.979	469	157	312	100	35	65	6.021	175	5.846	-	-	-	389	155	234
San José	4.978	206	182	24	96	17	79	4.404	432	3.972	-	-	-	272	272	-
Soriano	4.977	167	114	53	68	8	60	3.275	211	3.064	19	19	-	1.448	1.274	174
Tacuarembó	4.356	106	92	14	60	16	44	3.655	241	3.414	18	18	-	517	449	68
Treinta y Tres	2.662	127	127	-	74	12	62	2.288	209	2.079	14	14	-	159	65	94
2019																
Total País	151.261	8.207	4.627	3.580	2.586	504	2.082	117.294	5.675	111.619	311	311	-	22.863	16.895	5.968
Montevideo	55.127	4.345	2.072	2.273	773	75	698	36.837	1.577	35.260	-	-	-	13.172	8.841	4.331
Resto País	96.134	3.862	2.555	1.307	1.813	429	1.384	80.457	4.098	76.359	311	311	-	9.691	8.054	1.637
Artigas	4.382	84	84	-	101	49	52	3.841	200	3.641	3	3	-	353	294	59
Canelones	19.302	311	47	264	233	58	175	17.195	176	17.019	-	-	-	1.563	1.563	-
Cerro Largo	6.096	83	56	27	260	113	147	5.302	114	5.188	7	7	-	444	305	139
Colonia	4.279	221	70	151	36	6	30	3.319	111	3.208	15	15	-	688	590	98
Durazno	4.367	128	59	69	135	25	110	3.848	600	3.248	34	34	-	222	222	-
Flores	2.064	87	87	-	41	3	38	1.804	464	1.340	9	9	-	123	123	-
Florida	3.507	213	35	178	81	6	75	2.909	332	2.577	3	3	-	301	301	-
Lavalleja	2.386	74	74	-	39	5	34	2.061	188	1.873	24	24	-	188	131	57
Maldonado	5.017	406	358	48	171	6	165	3.418	184	3.234	42	42	-	980	810	170
Paysandú	7.480	557	475	82	141	45	96	6.259	267	5.992	80	80	-	443	258	185
Río Negro	3.002	114	114	-	71	29	42	2.464	235	2.229	6	6	-	347	347	-
Rivera	5.902	182	172	10	27	14	13	5.004	168	4.836	24	24	-	665	515	150
Rocha	4.237	151	101	50	38	1	37	3.465	130	3.335	1	1	-	582	474	108
Salto	6.968	453	163	290	101	27	74	5.974	114	5.860	-	-	-	440	241	199
San José	5.228	206	181	25	105	14	91	4.489	348	4.141	-	-	-	428	387	41
Soriano	4.710	207	130	77	70	4	66	3.213	94	3.119	33	33	-	1.187	954	233
Tacuarembó	4.466	245	209	36	89	19	70	3.589	157	3.432	16	16	-	527	471	56
Treinta y Tres	2.741	140	140	-	74	5	69	2.303	216	2.087	14	14	-	210	68	142

Fuente: Instituto del Niño y Adolescente del Uruguay (INAU) - Sistema de Información para la Infancia (SIPI).



3.2 Salud

Sub capítulo 3.2 - Salud

A continuación presentamos algunas consideraciones a tener en cuenta para comprender mejor los cuadros presentados en este sub-capítulo. La información ha sido proporcionada por el Ministerio de Salud Pública (MSP).

Glosario de términos

Camas disponibles:

Es el número de camas instaladas en el hospital en condiciones de uso, para la atención de pacientes hospitalizados, independientemente de que estén o no ocupadas. El número de camas disponibles puede variar diariamente debido a:

- que se agregan camas por demanda estacional, emergencia, etc.
- que se retiren camas para reparación, desinfección, pintura del local, clausura temporaria del servicio, etc.

Ingreso

Es la entrada de una persona al hospital como paciente hospitalizado. Todo ingreso al hospital involucra la ocupación de una cama de hospital.

Egreso

Es la salida del establecimiento de un paciente hospitalizado. Un egreso implica siempre la conclusión del período de hospitalización y la desocupación de una cama de hospital, ya sea por *alta + o por *defunción +.

Hospitalidad o paciente día

Es el conjunto de servicios brindados a un paciente hospitalizado en el período comprendido entre las 0 y las 24 horas de un día censal. Es decir que la atención brindada diariamente a cada paciente hospitalizado se computa como un paciente día (una hospitalidad). El caso de un paciente que ingresa y egresa en el mismo día, se computará como un paciente día. El total de pacientes días de un período se obtiene sumando el número diario de pacientes días de ese período.

Día - cama disponible

Es el período comprendido entre las 0 y las 24 horas de un día, durante el cual una cama de hospital se mantiene a disposición para el uso de pacientes hospitalizados.

Promedio diario de camas disponibles

Es el número de camas que en promedio estuvieron disponibles diariamente. Se obtiene dividiendo el total de días-camas disponibles durante un período por el número de días del período. El total de días-camas disponibles del período se obtiene del Censo diario.

Porcentaje de ocupación de camas

Es el porcentaje de camas que en promedio estuvieron ocupadas diariamente durante el período. Se obtiene dividiendo el total de pacientes día del período por el total de días-camas disponibles del período y multiplicando por 100. Los datos para este porcentaje se obtienen del Censo diario.

Giro de camas

Es una medida de utilización de camas que indica el número de pacientes egresados por cada cama durante un período. Se obtiene dividiendo el número de egresados por el promedio de camas disponibles durante un período.

Los datos para su cálculo se obtienen del Censo Diario.

Promedio diario de pacientes - día (promedio diario de hospitalidades)

Es el número promedio de pacientes hospitalizados recibiendo atención diaria durante un período. Se obtiene dividiendo el total de pacientes día durante un período por el total de días de dicho período. Los datos para su cálculo se obtienen del Censo Diario.

Promedio de días de estada

Es el número de días que en promedio cada paciente egresado ha permanecido internado.

Se obtiene dividiendo la suma de días de estada de los pacientes egresados en un período por el número de egresos del período. Los datos para este cálculo se obtienen de la Boleta de Hospitalización.

3.2.1 - Distribución de la población, por área geográfica, según tipo de prestador de salud (porcentaje) (1) - 2019

Sistema de atención de salud	Total País	Montevideo	Resto País
Total	100,0	100,0	100,0
Solo instituciones de asistencia médica colectiva	39,0	33,5	42,5
Instituciones de asistencia médica colectiva y emergencia móvil	21,0	35,4	11,7
Solo ASSE	30,5	18,3	38,3
ASSE y emergencia móvil	1,4	1,8	1,2
Sanidad Militar o Policial	3,6	3,2	3,8
Sanidad Militar o Policial y emergencia móvil	0,9	1,6	0,4
Solo otro (2)	0,4	0,3	0,4
Otro y emergencia móvil	2,2	4,5	0,6
Solo emergencia móvil	0,1	0,1	0,1
Sin cobertura	1,1	1,3	0,9

Fuente: Instituto Nacional de Estadística (INE) - Encuesta Continua de Hogares (ECH).

Nota: La suma de los parciales puede no coincidir con el total debido a redondeos en las cifras.

(1): Se presentan distintas formas de acceso a los servicios de salud sin considerar la atención simultánea en un servicio u otro. En aquellos casos donde las personas declaran contar con derechos de atención en más de un prestador de salud, se le asigna a la persona aquel prestador en el cuál se atiende efectivamente.

(2): Incluye seguros integrales de salud, área de salud del BPS, policlínica municipal y alguna otra institución no considerada.

3.2.2 - Distribución de la población, por área geográfica, según tipo de cobertura en salud (porcentaje) - 2019

Sistema de atención de salud	Total País	Montevideo	Resto País
Total	100,0	100,0	100,0
Instituciones de asistencia médica colectiva por FONASA	55,5	63,3	50,5
Instituciones de asistencia médica colectiva pago privado	4,5	5,6	3,7
ASSE por FONASA	13,6	8,1	17,2
ASSE gratuito	18,0	11,8	21,9
ASSE otros (1)	0,3	0,2	0,3
Seguro privado a través de FONASA	1,8	3,8	0,5
Seguro privado pago privado	0,5	1,0	0,2
Sanidad Militar o Policial	4,4	4,7	4,2
Otro (2)	0,2	-	0,3
Solo emergencia móvil	0,1	0,1	0,1
Sin cobertura	1,1	1,3	0,9

Fuente: Instituto Nacional de Estadística (INE) - Encuesta Continua de Hogares (ECH).

Nota: La suma de los parciales puede no coincidir con el total debido a redondeos en las cifras.

(1): Incluye las opciones: pagando arancel, a través de un miembro de este hogar y a través de otro que no es miembro del hogar.

(2): Incluye área de salud del BPS, policlínica municipal y otro prestador de salud.

Distribución de la población de Total País, según tipo de cobertura en salud - 2019

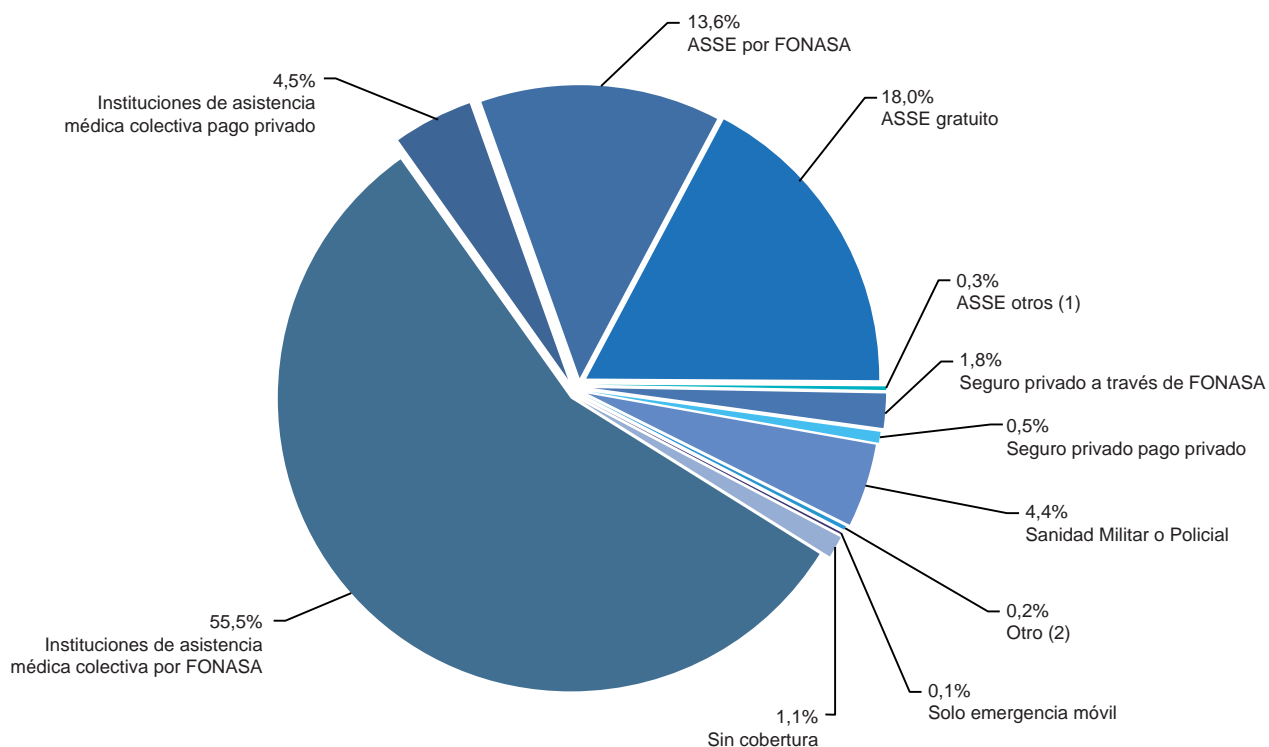

Fuente: Instituto Nacional de Estadística (INE).

3.2.3 - Estimación puntual del porcentaje de la población total, por atención de la salud, según departamento - 2019

Departamento	Total	Sin cobertura	IAMC (3)	IAMC (3) y EM (1)	Solo EM (1)	MSP (2)	MSP (2) y EM (1)	Otro
Total País	100,0	1,1	39,0	21,0	0,1	30,5	1,4	7,0
Montevideo	100,0	1,3	33,5	35,4	0,1	18,3	1,8	9,6
Resto País	100,0	0,9	42,5	11,7	0,1	38,3	1,2	5,3
Artigas	100,0	0,7	27,4	5,1	-	60,8	0,8	5,2
Canelones	100,0	1,3	44,5	20,4	0,1	25,9	1,8	6,0
Cerro Largo	100,0	0,4	44,4	0,8	-	47,0	0,3	7,2
Colonia	100,0	0,5	62,2	3,2	-	30,7	1,0	2,4
Durazno	100,0	0,8	4,8	45,4	-	39,5	0,4	9,1
Flores	100,0	0,8	51,8	0,9	-	39,6	0,2	6,7
Florida	100,0	0,5	4,7	42,5	-	45,9	-	6,5
Lavalleja	100,0	0,6	45,7	2,9	-	43,0	0,9	6,9
Maldonado	100,0	1,9	56,9	8,9	0,1	27,4	0,5	4,3
Paysandú	100,0	0,9	42,6	5,6	0,1	46,7	1,5	2,6
Río Negro	100,0	1,0	35,4	1,8	-	56,4	0,3	5,1
Rivera	100,0	0,4	42,3	1,5	-	45,7	1,3	8,7
Rocha	100,0	1,2	54,8	0,7	-	37,2	0,4	5,9
Salto	100,0	0,6	36,0	8,0	-	50,5	2,3	2,5
San José	100,0	0,3	47,3	12,1	-	36,0	0,3	4,0
Soriano	100,0	0,8	41,9	7,5	-	45,1	0,8	3,9
Tacuarembó	100,0	0,7	30,8	4,1	0,3	56,5	2,0	5,7
Treinta y Tres	100,0	0,2	37,9	0,8	-	54,5	0,4	6,1

Fuente: Instituto Nacional de Estadística (INE) - Encuesta Continua de Hogares (ECH).

Nota: La suma de los parciales puede no coincidir con el total debido a redondeos en las cifras.

(1): Emergencia móvil.

(2): Ministerio de Salud Pública (MSP).

(3): Instituciones de Asistencia Médica Colectiva (IAMC).



3.2.4 - Estimación puntual del porcentaje de la población total, por atención de la salud, según grandes áreas y grupos de edades - 2019

Grandes áreas y grupos de edades	Total	Sin cobertura	IAMC (3)	IAMC (3) y EM (1)	Solo EM (1)	MSP (2)	MSP (2) y EM (1)	Otro
Total País	100,0	1,1	39,0	21,0	0,1	30,5	1,4	7,0
Hasta 13 años	100,0	0,2	37,5	20,9	-	33,5	1,1	6,8
14 a 19 años	100,0	1,6	35,5	15,0	0,1	40,2	0,8	6,8
20 a 24 años	100,0	2,3	31,6	14,4	0,1	44,6	0,8	6,2
25 a 29 años	100,0	2,1	41,1	17,3	0,2	32,9	0,7	5,7
30 a 39 años	100,0	1,5	44,7	18,2	0,1	27,8	0,8	6,8
40 a 49 años	100,0	1,4	44,6	18,3	0,1	27,5	0,6	7,5
50 a 59 años	100,0	1,1	42,0	21,5	0,1	26,7	1,3	7,3
60 y más años	100,0	0,3	34,7	31,5	-	22,6	3,4	7,4
Montevideo	100,0	1,3	33,5	35,4	0,1	18,3	1,8	9,6
Hasta 13 años	100,0	0,3	29,8	35,1	-	22,6	1,5	10,7
14 a 19 años	100,0	2,0	32,8	27,5	0,3	26,1	1,2	10,2
20 a 24 años	100,0	2,9	34,9	25,5	0,1	26,9	1,2	8,5
25 a 29 años	100,0	2,4	40,9	28,9	0,2	18,7	0,7	8,3
30 a 39 años	100,0	2,0	40,9	30,0	0,2	16,8	1,1	9,0
40 a 49 años	100,0	1,8	39,8	29,9	0,1	17,4	0,8	10,1
50 a 59 años	100,0	1,2	35,7	36,1	0,2	15,9	1,7	9,2
60 y más años	100,0	0,3	23,3	51,6	-	11,3	3,9	9,4
Resto País	100,0	0,9	42,5	11,7	0,1	38,3	1,2	5,3
Hasta 13 años	100,0	0,1	41,9	12,8	-	39,8	0,9	4,6
14 a 19 años	100,0	1,4	36,8	8,7	0,1	47,3	0,6	5,1
20 a 24 años	100,0	2,0	29,3	6,9	0,1	56,5	0,5	4,6
25 a 29 años	100,0	1,9	41,3	8,3	0,1	43,7	0,8	3,8
30 a 39 años	100,0	1,2	47,4	9,8	-	35,7	0,6	5,2
40 a 49 años	100,0	1,2	47,7	10,7	0,1	34,0	0,5	5,8
50 a 59 años	100,0	1,0	46,1	12,0	-	33,7	1,1	6,1
60 y más años	100,0	0,3	42,8	17,3	0,1	30,7	3,0	5,9

Fuente: Instituto Nacional de Estadística (INE) - Encuesta Continua de Hogares (ECH).

Nota: La suma de los parciales puede no coincidir con el total debido a redondeos en las cifras.

(1): Emergencia móvil.

(2): Ministerio de Salud Pública (MSP).

(3): Instituciones de Asistencia Médica Colectiva (IAMC).



3.2.5 - Estimación puntual del porcentaje de la población total, por atención de la salud, según grandes áreas y grupos de edades - 2019

Grandes áreas y grupos de edades	Total	Sin cobertura	IAMC (3) por FONASA (1)	IAMC (3) Pago privado	MSP (2) por FONASA (1)	MSP (2) Bajos recursos	Seguro privado a través de FONASA (1)	Seguro privado por pago	Otro
Total País	100,0	1,1	55,5	4,5	13,6	18,2	1,8	0,5	4,7
Hasta 13 años	100,0	0,2	57,0	1,4	12,8	21,8	2,7	0,3	3,7
14 a 19 años	100,0	1,6	41,1	9,3	11,9	29,1	1,0	0,7	5,3
20 a 24 años	100,0	2,3	32,2	13,8	10,0	35,4	0,8	1,1	4,4
25 a 29 años	100,0	2,1	53,1	5,3	11,1	22,5	1,5	0,4	4,0
30 a 39 años	100,0	1,5	60,0	2,9	11,2	17,4	2,3	0,4	4,2
40 a 49 años	100,0	1,4	59,5	3,3	12,0	16,1	2,1	0,6	4,9
50 a 59 años	100,0	1,1	58,6	4,9	12,9	15,2	1,8	0,5	5,1
60 y más años	100,0	0,3	63,5	2,7	20,7	5,3	1,3	0,4	5,7
Montevideo	100,0	1,3	63,3	5,6	8,1	12,0	3,8	1,0	4,9
Hasta 13 años	100,0	0,3	63,0	1,9	8,4	15,7	5,9	0,6	4,2
14 a 19 años	100,0	2,0	47,5	12,8	7,4	19,9	2,3	1,6	6,5
20 a 24 años	100,0	2,9	42,2	18,2	6,4	21,6	1,9	2,1	4,6
25 a 29 años	100,0	2,4	62,3	7,5	6,2	13,1	3,2	0,9	4,4
30 a 39 años	100,0	2,0	67,4	3,4	6,2	11,7	4,5	0,7	4,0
40 a 49 años	100,0	1,8	65,9	3,8	7,3	10,9	4,5	0,9	4,8
50 a 59 años	100,0	1,2	67,4	4,4	7,4	10,3	3,7	1,1	4,6
60 y más años	100,0	0,3	71,4	3,5	11,4	3,8	2,8	0,8	5,9
Resto País	100,0	0,9	50,5	3,7	17,2	22,3	0,5	0,2	4,6
Hasta 13 años	100,0	0,1	53,6	1,1	15,4	25,2	0,9	0,2	3,5
14 a 19 años	100,0	1,4	37,9	7,6	14,1	33,8	0,3	0,2	4,7
20 a 24 años	100,0	2,0	25,4	10,9	12,5	44,6	0,1	0,4	4,3
25 a 29 años	100,0	1,9	46,1	3,5	14,9	29,6	0,2	0,1	3,6
30 a 39 años	100,0	1,2	54,7	2,5	14,8	21,6	0,7	0,2	4,4
40 a 49 años	100,0	1,2	55,4	3,0	15,0	19,5	0,6	0,3	4,9
50 a 59 años	100,0	1,0	52,9	5,2	16,5	18,3	0,6	0,2	5,4
60 y más años	100,0	0,3	58,0	2,1	27,3	6,4	0,3	0,1	5,6

Fuente: Instituto Nacional de Estadística (INE) - Encuesta Continua de Hogares (ECH).

Nota: La suma de los parciales puede no coincidir con el total debido a redondeos en las cifras.

(1): Fondo Nacional de Salud (FONASA).

(2): Ministerio de Salud Pública (MSP).

(3): Instituciones de Asistencia Médica Colectiva (IAMC).



3.2.6 - Profesionales de la salud afiliados a la Caja de Jubilaciones de Profesionales Universitarios, por profesión, según departamento - 2019

Departamento	Médicos	Odontólogos	Químicos farmacéuticos	Parteras	Enfermeros	Psicólogos	Otros (1)
Total	17.889	4.923	3.076	765	7.384	9.029	7.092
Montevideo	12.392	3.133	2.460	280	4.203	6.230	4.247
Resto País	5.497	1.790	616	485	3.181	2.799	2.845
Artigas	144	66	6	10	146	47	62
Canelones	1.724	503	298	105	932	1.131	843
Cerro Largo	187	79	8	26	74	64	64
Colonia	347	116	59	23	172	165	203
Durazno	107	51	10	10	57	51	47
Flores	55	23	3	9	26	32	39
Florida	200	70	10	22	103	89	101
Lavalleja	149	48	9	15	66	74	73
Maldonado	610	224	33	31	241	330	250
Paysandú	335	82	39	57	146	114	277
Río Negro	117	32	17	28	62	55	85
Rivera	254	78	12	25	234	60	76
Rocha	173	57	9	21	105	63	63
Salto	384	119	31	28	383	220	211
San José	225	67	31	17	120	129	155
Soriano	194	68	18	23	144	73	166
Tacuarembó	192	73	19	20	125	69	95
Treinta y Tres	100	34	4	15	45	33	35

Fuente: Caja de Jubilaciones y Pensiones de Profesionales Universitarios (CJPPU).

Nota: No incluye afiliados sin información de domicilio. Los datos son de profesionales activos con y sin declaración de ejercicio, sumados.

(1): Incluye las siguientes profesiones: fisioterapia, fonoaudiología, laboratorio clínico, neumocardiología, nutricionista, oftalmología, psicomotricidad, psicopedagogía, radiología y tecnología odontológica.



3.2.7 - Afiliaciones integrales, según tipo de institución y sexo, por tipo de cobertura - 2019

Institución y sexo	Total		FONASA		No FONASA	
	Cantidad	Porcentaje	Cantidad	Porcentaje	Cantidad	Porcentaje
IAMC (1)	2.123.122	100,0	1.941.422	91,4	181.700	8,6
Hombre	1.025.335	48,3	927.346	47,8	97.989	53,9
Mujer	1.097.787	51,7	1.014.076	52,2	83.711	46,1
Seguros privados	108.089	100,0	72.104	66,7	35.985	33,3
Hombre	49.883	46,1	32.247	44,7	17.636	49,0
Mujer	58.206	53,9	39.857	55,3	18.349	51,0
ASSE (2)	1.330.698	100,0	504.151	37,9	826.547	62,1
Hombre	640.701	48,1	228.889	45,4	411.812	49,8
Mujer	689.997	51,9	275.262	54,6	414.735	50,2
Sanidad Policial	113.946	100,0	113.946	100,0
Hombre	54.129	47,5	54.129	47,5
Mujer	59.817	52,5	59.817	52,5
Sanidad Militar	133.689	100,0	133.689	100,0
Hombre	71.541	53,5	71.541	53,5
Mujer	62.148	46,5	62.148	46,5

Fuente: Ministerio de Salud Pública (MSP) - Área Economía de la Salud (AES) en base al Registro Único de Cobertura de Asistencia Formal (RUCAF).

Nota: Afiliaciones integrales (no personas) por lo tanto una persona puede tener asociada más de una cobertura.

(1): Instituciones de Asistencia Médica Colectiva (IAMC).

(2): Administración de los Servicios de Salud del Estado (ASSE).



3.2.8 - Afiliaciones a prestadores integrales, según área geográfica y grupos de edades - 2019

Área geográfica y grupos de edades	Total	IAMC (1)	ASSE (2)	Policial	Militar	Seguro privado
Total País	3.809.544	2.123.122	1.330.698	113.946	133.689	108.089
0 a 4	220.744	118.404	84.438	3.006	5.521	9.375
5 a 9	249.492	137.987	91.564	4.963	6.503	8.475
10 a 14	254.965	140.494	93.070	6.258	8.123	7.020
15 a 19	262.342	123.320	113.108	8.371	11.596	5.947
20 a 24	267.664	115.880	131.725	5.024	9.408	5.627
25 a 29	268.296	142.650	107.062	5.437	6.061	7.086
30 a 34	266.773	156.352	89.235	6.697	5.598	8.891
35 a 39	254.311	151.532	81.235	7.077	5.864	8.603
40 a 44	265.722	157.866	84.051	8.359	7.252	8.194
45 a 49	238.067	139.550	75.898	7.766	7.360	7.493
50 a 54	218.876	127.784	69.734	7.640	6.950	6.768
55 a 59	223.359	128.717	70.321	8.011	9.639	6.671
60 a 64	208.334	118.391	64.297	7.800	11.790	6.056
65 a 69	176.042	99.597	54.062	7.180	10.897	4.306
70 a 74	147.488	86.263	43.076	6.700	8.293	3.156
75 a 79	115.564	69.759	33.056	5.374	5.301	2.074
80 a 84	84.114	52.422	22.983	3.884	3.568	1.257
85 a 89	54.478	35.586	13.474	2.546	2.173	699
90 a 94	24.292	15.873	5.694	1.253	1.178	294
95 a 99	6.876	4.083	1.806	471	429	87
100 +	1.731	611	809	116	185	10
Sin dato	14	1	-	13	-	-
Montevideo	1.522.013	949.953	364.989	45.381	74.807	86.883
0 a 4	82.808	48.215	22.610	1.440	3.641	6.902
5 a 9	94.366	55.713	25.814	2.282	4.193	6.364
10 a 14	94.717	56.614	25.058	2.803	4.911	5.331
15 a 19	94.043	51.552	27.531	3.462	6.825	4.673
20 a 24	101.331	56.406	32.313	2.321	5.545	4.746
25 a 29	110.136	69.601	28.513	2.295	3.577	6.150
30 a 34	113.188	74.005	25.722	2.632	3.287	7.542
35 a 39	105.304	68.766	23.205	2.947	3.363	7.023
40 a 44	108.283	70.323	24.074	3.444	3.935	6.507
45 a 49	96.502	62.195	21.410	3.071	3.993	5.833
50 a 54	86.837	56.157	18.864	2.753	3.747	5.316
55 a 59	90.710	58.272	19.356	2.636	5.047	5.399
60 a 64	86.771	54.335	18.697	2.771	5.976	4.992
65 a 69	71.636	44.047	15.745	2.704	5.517	3.623
70 a 74	59.717	37.440	12.807	2.579	4.223	2.668
75 a 79	48.414	31.727	10.033	2.042	2.842	1.770
80 a 84	36.489	25.154	6.766	1.479	2.008	1.082
85 a 89	25.160	18.335	3.994	977	1.238	616
90 a 94	11.750	8.556	1.779	501	654	260
95 a 99	3.240	2.220	536	196	211	77
100 +	609	320	162	44	74	9
Sin dato	2	-	-	2	-	-
Resto País	2.283.515	1.170.145	965.658	68.161	58.880	20.671
0 a 4	137.379	69.676	61.828	1.558	1.880	2.437
5 a 9	154.833	82.046	65.750	2.678	2.310	2.049
10 a 14	160.010	83.700	68.012	3.454	3.212	1.632
15 a 19	168.138	71.632	85.575	4.903	4.771	1.257
20 a 24	166.154	59.350	99.410	2.669	3.863	862
25 a 29	157.896	72.901	78.548	3.066	2.484	897
30 a 34	153.336	82.198	63.511	4.007	2.311	1.309



Continuación

Área geográfica y grupos de edades	Total	IAMC (1)	ASSE (2)	Policial	Militar	Seguro privado
35 a 39	148.791	82.649	58.027	4.079	2.501	1.535
40 a 44	157.237	87.423	59.974	4.881	3.317	1.642
45 a 49	141.414	77.266	54.483	4.675	3.367	1.623
50 a 54	131.889	71.516	50.866	4.875	3.203	1.429
55 a 59	132.501	70.335	50.960	5.359	4.592	1.255
60 a 64	121.273	63.810	45.599	5.015	5.812	1.037
65 a 69	104.138	55.331	38.311	4.459	5.380	657
70 a 74	87.584	48.672	30.266	4.101	4.070	475
75 a 79	67.030	37.939	23.016	3.321	2.459	295
80 a 84	47.498	27.155	16.215	2.397	1.560	171
85 a 89	29.210	17.164	9.476	1.566	935	69
90 a 94	12.471	7.253	3.915	748	524	31
95 a 99	3.609	1.840	1.269	274	218	8
100 +	1.117	288	647	70	111	1
Sin dato	7	1	-	6	-	-
Sin dato departamento	4.016	3.024	51	404	2	535
0 a 4	557	513	-	8	-	36
5 a 9	293	228	-	3	-	62
10 a 14	238	180	-	1	-	57
15 a 19	161	136	2	6	-	17
20 a 24	179	124	2	34	-	19
25 a 29	264	148	1	76	-	39
30 a 34	249	149	2	58	-	40
35 a 39	216	117	3	51	-	45
40 a 44	202	120	3	34	-	45
45 a 49	151	89	5	20	-	37
50 a 54	150	111	4	12	-	23
55 a 59	148	110	5	16	-	17
60 a 64	290	246	1	14	2	27
65 a 69	268	219	6	17	-	26
70 a 74	187	151	3	20	-	13
75 a 79	120	93	7	11	-	9
80 a 84	127	113	2	8	-	4
85 a 89	108	87	4	3	-	14
90 a 94	71	64	-	4	-	3
95 a 99	27	23	1	1	-	2
100 +	5	3	-	2	-	-
Sin dato	5	-	-	5	-	-

Fuente: Ministerio de Salud Pública (MSP).

Nota: Afiliaciones integrales (no personas) por lo tanto una persona puede tener asociada más de una cobertura.

(1): Instituciones de Asistencia Médica Colectiva (IAMC).

(2): Administración de los Servicios de Salud del Estado (ASSE).



3.2.9 - Afiliaciones a prestadores integrales, según departamento y sexo - 2019

Departamento y sexo	Total	IAMC (1)	ASSE (2)	Policial	Militar	Seguro privado
Total	3.809.544	2.123.122	1.330.698	113.946	133.689	108.089
Hombre	1.841.589	1.025.335	640.701	54.129	71.541	49.883
Mujer	1.967.955	1.097.787	689.997	59.817	62.148	58.206
Sin dato	-	-	-	-	-	-
Montevideo	1.522.013	949.953	364.989	45.381	74.807	86.883
Hombre	719.612	446.009	174.689	20.803	38.329	39.782
Mujer	802.401	503.944	190.300	24.578	36.478	47.101
Sin dato	-	-	-	-	-	-
Artigas	89.262	28.275	54.713	3.310	2.861	103
Hombre	44.411	14.571	26.432	1.684	1.680	44
Mujer	44.851	13.704	28.281	1.626	1.181	59
Sin dato	-	-	-	-	-	-
Canelones	584.764	354.847	185.639	18.307	15.259	10.712
Hombre	280.492	171.651	87.415	8.617	7.729	5.080
Mujer	304.272	183.196	98.224	9.690	7.530	5.632
Sin dato	-	-	-	-	-	-
Cerro Largo	102.102	43.579	50.081	3.503	4.481	458
Hombre	50.331	21.979	23.848	1.708	2.573	223
Mujer	51.771	21.600	26.233	1.795	1.908	235
Sin dato	-	-	-	-	-	-
Colonia	144.410	86.349	52.692	2.811	1.831	727
Hombre	70.931	42.550	25.700	1.272	1.082	327
Mujer	73.479	43.799	26.992	1.539	749	400
Sin dato	-	-	-	-	-	-
Durazno	67.868	32.725	28.482	2.599	3.604	458
Hombre	34.120	16.333	14.062	1.305	2.189	231
Mujer	33.748	16.392	14.420	1.294	1.415	227
Sin dato	-	-	-	-	-	-
Flores	29.413	13.280	13.417	1.334	1.078	304
Hombre	14.657	6.811	6.438	634	631	143
Mujer	14.756	6.469	6.979	700	447	161
Sin dato	-	-	-	-	-	-
Florida	73.139	33.557	34.877	2.750	1.556	399
Hombre	36.229	17.057	16.734	1.332	933	173
Mujer	36.910	16.500	18.143	1.418	623	226
Sin dato	-	-	-	-	-	-
Lavalleja	67.266	34.102	27.511	2.344	2.916	393
Hombre	33.276	16.953	13.343	1.132	1.679	169
Mujer	33.990	17.149	14.168	1.212	1.237	224
Sin dato	-	-	-	-	-	-
Maldonado	199.959	126.267	65.332	3.398	2.198	2.764
Hombre	98.173	61.318	32.698	1.642	1.182	1.333
Mujer	101.786	64.949	32.634	1.756	1.016	1.431
Sin dato	-	-	-	-	-	-
Paysandú	126.370	59.167	62.835	2.509	1.423	436
Hombre	62.189	29.429	30.496	1.206	854	204
Mujer	64.181	29.738	32.339	1.303	569	232
Sin dato	-	-	-	-	-	-
Río Negro	62.300	20.206	37.906	2.022	1.722	444
Hombre	31.525	10.672	18.643	970	1.008	232
Mujer	30.775	9.534	19.263	1.052	714	212
Sin dato	-	-	-	-	-	-

Continuación

Departamento y sexo	Total	IAMC (1)	ASSE (2)	Policial	Militar	Seguro privado
Rivera	126.459	53.861	62.682	5.695	3.932	289
Hombre	62.089	26.477	30.137	2.986	2.350	139
Mujer	64.370	27.384	32.545	2.709	1.582	150
Sin dato	-	-	-	-	-	-
Rocha	90.889	45.219	39.574	2.965	2.756	375
Hombre	45.003	22.232	19.497	1.507	1.598	169
Mujer	45.886	22.987	20.077	1.458	1.158	206
Sin dato	-	-	-	-	-	-
Salto	143.775	62.471	75.626	2.690	2.322	666
Hombre	70.938	31.051	36.740	1.396	1.424	327
Mujer	72.837	31.420	38.886	1.294	898	339
Sin dato	-	-	-	-	-	-
San José	121.972	72.383	42.654	4.108	2.459	368
Hombre	59.918	35.705	20.730	1.927	1.383	173
Mujer	62.054	36.678	21.924	2.181	1.076	195
Sin dato	-	-	-	-	-	-
Soriano	92.499	46.636	40.851	2.429	1.618	965
Hombre	46.008	23.484	19.918	1.183	946	477
Mujer	46.491	23.152	20.933	1.246	672	488
Sin dato	-	-	-	-	-	-
Tacuarembó	106.552	35.158	63.052	3.026	4.755	561
Hombre	52.765	18.152	30.099	1.488	2.758	268
Mujer	53.787	17.006	32.953	1.538	1.997	293
Sin dato	-	-	-	-	-	-
Treinta y Tres	54.516	22.063	27.734	2.361	2.109	249
Hombre	26.964	11.449	13.054	1.124	1.212	125
Mujer	27.552	10.614	14.680	1.237	897	124
Sin dato	-	-	-	-	-	-
Sin dato	4.016	3.024	51	404	2	535
Hombre	1.958	1.452	28	213	1	264
Mujer	2.058	1.572	23	191	1	271
Sin dato	-	-	-	-	-	-

Fuente: Ministerio de Salud Pública (MSP).

Nota: Afiliaciones integrales (no personas) por lo tanto una persona puede tener asociada más de una cobertura.

(1): Instituciones de Asistencia Médica Colectiva (IAMC).

(2): Administración de los Servicios de Salud del Estado (ASSE).



3.2.10 - Porcentaje de personas con cobertura integral, por quintiles de ingresos, según tipo de prestador y año

Año y tipo de prestador	Quintil 1	Quintil 2	Quintil 3	Quintil 4	Quintil 5
2018					
País	31,7	22,0	18,0	15,8	12,5
ASSE (1)	62,2	22,5	10,4	4,2	0,8
IAMC (2)	18,2	22,2	22,1	21,3	16,1
Seguros privados	0,4	1,0	4,3	21,0	73,3
Sanidad Militar y Policial	29,3	27,7	19,2	16,7	7,1
2019					
País	31,2	22,1	17,9	15,9	12,8
ASSE (1)	62,0	22,0	10,7	4,3	1,1
IAMC (2)	16,8	22,4	22,0	21,8	17,0
Seguros privados	0,5	1,8	5,2	22,2	70,3
Sanidad Militar y Policial	28,1	28,7	19,9	15,4	7,9

Fuente: Ministerio de Salud Pública (MSP) en base a datos del Instituto Nacional de Estadística (INE) - Encuesta Continua de Hogares (ECH).

(1): Administración de los Servicios de Salud del Estado (ASSE).

(2): Instituciones de Asistencia Médica Colectiva (IAMC).



3.2.11 - Algunos indicadores de producción asistencial, por tipo de prestador de salud - 2019

Indicador	IAMC (5)		Seguros privados integrales	ASSE (6)
	Montevideo	Resto País		
Consultas totales por afiliado	6,52	6,62	8,09	3,95
Consultas no urgentes por afiliado	5,63	5,33	6,92	2,75
Consultas urgentes por afiliado	0,89	1,29	1,17	1,20
Número camas disponibles Cuidados Moderados (1)	1.964	1.501	154	3.693
Egresos hospitalarios/1.000 afiliados Cuidados Moderados (1)	88,20	111,03	94,52	97,57
Días de hospitalización/1.000 afiliados Cuidados Moderados (1)	484,48	456,32	395,38	657,30
Estadía promedio (días) Cuidados Moderados (1)	5,23	4,09	3,84	6,95
Porcentaje ocupacional Cuidados Moderados (1)	70,32	63,09	..	66,00
Número camas disponibles CTI-CI	439	252	30	189
Egresos hospitalarios/1.000 afiliados CTI-CI	9,04	8,47	6,82	6,70
Días de hospitalización/1.000 afiliados CTI-CI	67,05	47,72	32,80	57,32
Estadía promedio (días) CTI-CI	6,89	5,44	5,18	8,54
Porcentaje ocupacional CTI-CI	48,65	38,54	..	73,01
Intervenciones quirúrgicas totales por mil afiliados	58,52	73,71	86,43	43,06
Intervenciones quirúrgicas coordinadas por mil afiliados	37,92	53,57	70,98	25,11
Intervenciones quirúrgicas urgentes por mil afiliados	20,60	20,15	15,45	17,96
Recetas por afiliado	14,65	17,97	13,45	13,90
Exámenes de laboratorio por afiliado por año	6,23	6,34	8,96	6,78
Estudios de radiología por afiliado por año	0,45	0,45	0,56	0,35
Estudios de TAC por mil afiliados por año (3)	87,76	102,85	91,79	65,04
Estudios de RNM por mil afiliados por año (4)	37,04	27,72	131,96	7,06

Fuente: Ministerio de Salud Pública (MSP) - Sistema Nacional de Información (SINADI).

(1): Internación convencional.

(2): Cuidados intensivos y cuidados intermedios.

(3): Tomografía axial computarizada.

(4) Resonancia nuclear magnética.

(5): Instituciones de Asistencia Médica Colectiva (IAMC).

(6): Administración de los Servicios de Salud del Estado (ASSE).

3.2.12 - Seropositivo, VIH positivos y casos de sida, por año			
	2017	2018	2019
Total seropositivo	797	988	993
VIH positivos	797	988	993
Casos de sida	

Fuente: Ministerio de Salud Pública (MSP) - Departamento de Vigilancia en Salud-Sector ITS-SIDA.

3.2.13 - Suicidios, por año, según departamento			
Departamento	2017	2018	2019
Total	688	802	723
Montevideo	207	320	214
Resto País	480	473	506
Artigas	10	13	16
Canelones	117	128	126
Cerro Largo	18	20	26
Colonia	30	28	26
Durazno	18	12	17
Flores	2	8	4
Florida	14	15	16
Lavalleja	16	19	21
Maldonado	48	43	54
Paysandú	24	26	17
Río Negro	13	18	10
Rivera	14	30	23
Rocha	31	14	21
Salto	30	28	26
San José	39	22	41
Soriano	19	13	21
Tacuarembó	23	22	29
Treinta y Tres	14	14	12
No indicado	1	9	3

Fuente: Ministerio de Salud Pública (MSP) - Dirección Nacional de Salud Mental.

3.2.14 - Cuentas de salud, por año, según tipo de gasto y financiamiento			
Tipo de gasto y financiamiento	2015	2016	2017
Gasto corriente en salud como porcentaje del Producto Interno Bruto (PIB)	9,0	9,1	9,2
Gasto de capital en salud como porcentaje del Producto Interno Bruto (PIB)	0,2	0,2	0,2
Gasto total en salud como porcentaje del Producto Interno Bruto (PIB)	9,2	9,3	9,4
Gasto corriente en salud por habitante por año en pesos uruguayos corrientes	38.218	41.597	45.629
Gasto corriente en salud por habitante por año en dólares corrientes	1.399	1.379	1.592
Gasto corriente en salud por habitante por año expresada en paridad de poderes adquisitivos (PPA)	1.902	1.959	2.102
Financiamiento público como porcentaje del gasto corriente en salud (1)	68,4	71,7	70,8
Financiamiento privado como porcentaje del gasto corriente en salud (2)	29,3	28,3	29,2
Gasto de bolsillo como porcentaje del gasto corriente en salud (3)	16,9	17,4	17,5

Fuente: Ministerio de Salud Pública (MSP) - Área Económica de la Salud. Banco Central del Uruguay (BCU): Producto Interno Bruto (PIB). Instituto Nacional de Estadística (INE): Estimaciones y proyecciones de población (revisión 2013). World Bank World Development Indicators: Paridad de Poderes Adquisitivos (PPA). International Monetary Fund (IMF), International Financial Statistics (IFS): Tipo de cambio.

(1): Financiamiento público incluye: impuestos generales, recaudación de la seguridad social (FONASA) y contribuciones obligatorias.

(2): Financiamiento privado incluye: cuotas de prepago obligatorio y gasto de bolsillo.

(3): Gasto de bolsillo incluye: todos los pagos de los individuos al momento de acceder a los bienes o servicios: tickets y órdenes, pagos directos en farmacias, artefactos y equipos, clínicas privadas, odontología y psicoterapia particular, etc.



3.3 Vivienda y Desarrollo Urbano

Sub capítulo 3.3 - Vivienda y Desarrollo Urbano

A continuación presentamos algunas consideraciones a tener en cuenta para comprender mejor los cuadros presentados en este sub-capítulo. La información proporcionada es la utilizada por el Instituto Nacional de Estadística (INE).

Destinos de la construcción

Vivienda: Se considera cuando éste es el principal destino, en una relación netamente preponderante.

Por ejemplo, cuando un edificio en altura de apartamentos tiene su planta baja destinada a locales comerciales. Por su parte las categorías de vivienda son:

- **Común**
 - o Económica o Sencilla: aquella con techos livianos.
 - o Mediana: construcciones con techo de hormigón.
 - o Confortable: con calefacción central o aire acondicionado.
 - o Suntuaria: incluye calefacción y áreas generosas.
- **Popular:** prototipos de viviendas económicas individuales otorgados a particulares sin mediación de técnicos.

Comercio: Se considera cuando éste es el principal destino, en una relación netamente preponderante. Por ejemplo, es el caso de los Shoppings donde todos los demás servicios o actividades, son secundarias o complementarias de la actividad principal, que es la comercial.

Industria: Se considera cuando éste es el principal destino, en una relación netamente preponderante. Por ejemplo, es el caso de una gran industria que incorpora a sus instalaciones una vivienda para uso de un cuidador o sereno permanente.

Otros: Comprende cualquier otro destino diferente a los anteriores, con el mismo criterio de relación preponderante, por ejemplo: Hoteles, Escuelas, Policlínicas, Cines, Clubes, etc.

Varios: Comprende aquellos casos en que no existe un grado claro de preponderancia de un único destino, coexistiendo más de uno simultáneamente. Por ejemplo, es el caso de una panadería donde las actividades de producción o fabricación inherentes a la industria, coexisten con actividades de comercialización o venta del producto dentro de un mismo local.

Según el INE las tipologías de costos de vivienda se clasifican en:

- Individual, económica en planta baja.
- Individual, económica dúplex.
- Mediana, planta baja o dúplex.
- Suntuaria, incluye calefacción y gran superficie.
- Colectiva, económica, grupo de viviendas individuales aisladas, apareadas o en tiras en planta baja, con o sin infraestructura propia.
- Colectiva, económica, uno o más bloques en planta baja y tres niveles sin ascensor, con o sin infraestructura propia.
- Colectiva, económica o media, grupos individuales aislados, apareados o en tiras dúplex, con o sin infraestructura propia.
- Colectiva, económica, torre de planta baja y varios niveles con ascensor.
- Colectiva, mediana, torre de planta baja y varios niveles con ascensor.
- Colectiva, confortable o suntuaria, torre de planta baja y varios niveles con ascensor, calefacción y gran superficie.

Tipo de obra: (todos los destinos)

Obra Nueva

Se considera obra nueva toda construcción realizada en terreno baldío. Cuando existan edificaciones en el solar, se consideran obras nuevas todas aquellas, que den origen a nuevas construcciones con independencia de las ya existentes.

Ampliación

Cuando se verifica un aumento de superficie en un edificio ya existente, con dependencia funcional del mismo.

Modificación de obra

Cuando durante el proceso de construcción por cualquier motivo se modifica total o parcialmente el proyecto original sobre el cual se solicitó el permiso anterior, con o sin aumento o disminución de área.

Reforma

Son las modificaciones e obras ya existentes sin aumento o disminución de superficie, por las que siempre se considerará el valor de la superficie igual a cero.

Regularización

No implica construcción sino únicamente la legalización de una situación preexistente.

Incorporación a propiedad horizontal

Es cuando existiendo dos o más unidades en un predio en régimen común se solicita su incorporación a la ley 10.751, entendiéndose que un cambio de régimen de una obra ya existente, no implica necesariamente aumento o disminución de área, por lo tanto, el valor de superficie siempre será igual a cero. Si eventualmente, la incorporación requiriera algún tipo de obra adicional para ajustarse a las disposiciones vigentes, éstas se entenderán como obras de ampliación o reforma, según impliquen o no, aumento o disminución de áreas.

Demolición

Disminución de superficie construida.

Reciclaje

Obras destinadas a la subdivisión funcional de un edificio con destino a dos o más viviendas, generalmente es combinación de los siguientes tipos de obras: ampliación, demolición, reforma e incorporación a propiedad horizontal.

Otros y varios simultáneos

En este grupo se clasifican obras destinadas a: pilotajes, marquesinas, toldos, galpones, estacionamientos y trámites en consultas. También se agrupan en este ítem todos los permisos que implican varios tipos de obras simultáneamente, como por ejemplo, ampliación y reforma.



3.3.1 - Cantidad de viviendas y hogares en los tres últimos censos, según departamento

Departamento	1996		2004 - Fase I (1)		2011	
	Viviendas	Hogares	Viviendas	Hogares	Viviendas	Hogares
Total País	1.126.502	975.056	1.279.741	1.065.677	1.389.740	1.166.292
Montevideo	453.874	426.371	499.252	457.424	520.538	487.975
Resto País	672.628	548.685	780.489	608.253	869.202	678.317
Artigas	22.985	20.662	25.462	22.351	26.231	23.174
Canelones	166.189	133.098	201.191	154.194	222.193	178.426
Cerro Largo	29.425	25.381	34.189	28.348	35.841	29.638
Colonia	44.345	38.184	49.823	40.357	57.003	45.796
Durazno	18.834	16.258	21.021	18.007	23.023	19.186
Flores	9.138	8.000	10.311	8.190	10.589	8.986
Florida	23.453	20.768	27.179	22.093	29.437	23.898
Lavalleja	23.356	19.797	25.841	20.858	27.644	21.900
Maldonado	75.431	41.595	90.601	47.738	110.794	59.841
Paysandú	34.409	31.637	38.438	33.935	42.849	36.672
Río Negro	16.663	14.678	18.712	16.074	20.975	17.738
Rivera	32.222	28.896	36.991	32.560	39.859	34.380
Rocha	35.962	23.942	41.021	25.029	46.071	26.464
Salto	33.962	31.441	37.559	34.535	42.486	38.372
San José	32.321	29.214	39.392	33.150	43.023	37.456
Soriano	27.080	24.269	30.414	26.207	32.075	27.967
Tacuarembó	28.123	25.220	32.530	28.211	37.647	30.953
Treinta y Tres	18.730	15.645	19.814	16.416	21.462	17.470

Fuente: Instituto Nacional de Estadística (INE).

(1): Corresponde al Recuento de Personas, Viviendas y Hogares efectuado durante junio y julio 2004.



3.3.2 - Cantidad de viviendas, por condición de ocupación y tipo de vivienda (particular o colectiva), según región y departamento - 2011

Departamento	Total	Ocupadas			Desocupadas		
		Total	Particulares	Colectivas	Total	Particulares	Colectivas
Total País	1.389.740	1.136.564	1.133.910	2.654	253.176	251.166	2.010
Montevideo	520.538	472.013	471.094	919	48.525	48.357	168
Resto País	869.202	664.551	662.816	1.735	204.651	202.809	1.842
Artigas	26.231	22.694	22.632	62	3.537	3.476	61
Canelones	222.193	174.924	174.687	237	47.269	47.154	115
Cerro Largo	35.841	29.044	28.990	54	6.797	6.696	101
Colonia	57.003	45.194	45.074	120	11.809	11.635	174
Durazno	23.023	18.793	18.733	60	4.230	4.194	36
Flores	10.589	8.828	8.773	55	1.761	1.739	22
Florida	29.437	23.504	23.384	120	5.933	5.846	87
Lavalleja	27.644	21.627	21.565	62	6.017	5.973	44
Maldonado	110.794	58.702	58.614	88	52.092	51.976	116
Paysandú	42.849	35.418	35.270	148	7.431	7.262	169
Río Negro	20.975	17.267	17.182	85	3.708	3.640	68
Rivera	39.859	33.953	33.885	68	5.906	5.872	34
Rocha	46.071	26.156	26.100	56	19.915	19.792	123
Salto	42.486	36.720	36.487	233	5.766	5.279	487
San José	43.023	36.760	36.677	83	6.263	6.242	21
Soriano	32.075	27.306	27.251	55	4.769	4.711	58
Tacuarembó	37.647	30.474	30.367	107	7.173	7.055	118
Treinta y Tres	21.462	17.187	17.145	42	4.275	4.267	8

Fuente: Instituto Nacional de Estadística (INE) - Censos 2011.



3.3.3 - Cantidad de viviendas colectivas, por región, según tipo de vivienda colectiva - 2011

Tipo de vivienda colectiva	Total	Montevideo	Resto País
Total	4.664	1.087	3.577
Hotel, pensión u otra casa de hospedaje	966	246	720
Hospital, sanatorio (con internación)	36	9	27
Residencial de ancianos	903	416	487
Residencial de estudiantes	206	151	55
Casa de peones	1.907	11	1.896
Internado religioso	157	73	84
Establecimiento de reclusión	37	9	28
Hogar de guarda o similar	195	82	113
Cuartel militar o policial	80	23	57
Refugio	32	21	11
Otra colectiva	145	46	99

Fuente: Instituto Nacional de Estadística (INE) - Censos 2011.



3.3.4 - Medidas descriptivas del precio, total de metros cuadrados, cantidad y porcentaje de casos de compraventas, según tipo de propiedad y destino original - Montevideo - 2019

Tipo de propiedad y destino original	Precios por metro cuadrado en dólares corrientes				Casos analizados (2)		
	Promedio	1 ^{er} cuartil	Mediana	3 ^{er} cuartil	Total (m ²)	Compraventas	
						Cantidad	Porcentaje
Propiedad horizontal (*)	1.824	1.049	1.759	2.537	479.356	7.541	100,00
Vivienda	1.809	1.092	1.720	2.468	352.614	5.434	72,06
Oficina, consultorio	1.323	568	1.094	1.846	9.342	165	2,19
Comercio	924	542	744	1.170	17.850	195	2,59
Otros	838	493	662	910	16.679	107	1,42
Sin dato de destino	-	-	-	-	82.872	1.640	21,75
Propiedad común (1) (*)	878	371	698	1.293	339.884	1.956	100,00
Vivienda	978	454	840	1.441	257.096	1.713	87,58
Comercio	558	227	349	638	22.224	65	3,32
Industria	527	340	514	665	8.156	23	1,18
Otros	581	291	444	728	52.408	155	7,92
Sin dato de destino	-	-	-	-	-	-	-

Fuente: Instituto Nacional de Estadística (INE) - Indicadores de Actividad y Precios del Sector Inmobiliario, en base a los registros de compraventas de la Dirección General de Registros y la Dirección Nacional de Catastro e Intendencia de Montevideo (IM).

Nota: La suma de los totales puede no coincidir debido a redondeos en las cifras.

(1): En propiedad común el destino es el predominante en caso de existir más de uno.

(2): Valores calculados luego de filtrar los casos con los criterios establecidos en subcapítulo 1.1 Análisis de los datos en la publicación Indicadores de Actividad y Precios del Sector Inmobiliario: <http://www.ine.gub.uy/web/guest/sector-inmobiliario>. Aquellos casos en que se desconoce el destino de la unidad igual fueron considerados para el cálculo del promedio en el departamento.



3.3.5 - Medidas descriptivas del precio, total de metros cuadrados, cantidad y porcentaje de casos de compraventas, según tipo de propiedad y década de construcción del edificio - Montevideo

Tipo de propiedad y año de comienzo de la década	Precios por metro cuadrado en dólares corrientes				Casos analizados (1)		
	Promedio	1 ^{er} cuartil	Mediana	3 ^{er} cuartil	Total (m ²)	Compraventas	
						Cantidad	Porcentaje
Propiedad horizontal (*)	1.824	1.049	1.759	2.537	479.356	7.541	100,00
1900	795	467	680	954	1.837	20	0,27
1910	947	581	824	1.294	4.038	53	0,70
1920	982	502	899	1.347	11.870	142	1,88
1930	1.032	592	949	1.325	15.704	229	3,04
1940	1.245	740	1.197	1.650	27.766	447	5,93
1950	1.252	718	1.179	1.700	33.404	554	7,35
1960	1.392	807	1.327	1.830	18.124	232	3,08
1970	1.330	689	1.165	1.864	16.454	217	2,88
1980	1.144	588	784	1.577	20.673	239	3,17
1990	1.663	872	1.568	2.404	18.411	249	3,30
2000	1.787	1.143	1.823	2.434	19.011	282	3,74
2010	2.361	1.845	2.456	2.914	43.558	799	10,60
Sin dato de fecha de construcción	-	-	-	-	248.506	4.078	54,08
Propiedad común (*)	878	371	698	1.293	339.884	1.956	100,00
1900	580	73	349	995	2.532	8	0,41
1910	708	261	356	927	7.378	27	1,38
1920	710	353	636	882	18.311	102	5,21
1930	675	292	556	885	26.782	154	7,87
1940	779	375	613	1.096	49.459	339	17,33
1950	817	332	669	1.229	56.607	361	18,46
1960	901	368	698	1.345	48.568	323	16,51
1970	868	371	733	1.367	32.729	193	9,87
1980	1.020	408	866	1.551	27.965	147	7,52
1990	1.086	519	894	1.580	33.501	134	6,85
2000	1.148	583	1.196	1.689	20.481	92	4,70
2010	1.050	452	789	1.834	13.205	56	2,86
Sin dato de fecha de construcción	-	-	-	-	2.366	20	1,02

Fuente: Instituto Nacional de Estadística (INE) - Indicadores de Actividad y Precios del Sector Inmobiliario, en base a los registros de compraventas de la Dirección General de Registros y la Dirección Nacional de Catastro e Intendencia de Montevideo (IM).

Nota: La información se presenta por década y corresponde en cada caso al promedio acumulado.

(1): Valores calculados luego de filtrar los casos con los criterios establecidos en subcapítulo 1.1 Análisis de los datos en la publicación Indicadores de Actividad y Precios del Sector Inmobiliario: <http://www.ine.gub.uy/web/guest/sector-inmobiliario>. Aquellos casos en que se desconoce el destino de la unidad igual fueron considerados para el cálculo del promedio en el departamento.



3.3.6 - Medidas descriptivas del precio, total de metros cuadrados, cantidad y porcentaje de casos de compraventas, según áreas aproximadas a algunos barrios - Montevideo - 2019

Tipo de propiedad y áreas aproximadas a barrios	Precios por metro cuadrado en dólares corrientes				Casos analizados (1)		
	Promedio	1 ^{er} cuartil	Mediana	3 ^{er} cuartil	Total (m ²)	Compraventas	
						Cantidad	Porcentaje
Propiedad horizontal (*)	1.824	1.049	1.759	2.537	479.356	7.541	100,00
Ciudad Vieja	1.229	664	1.198	1.621	13.014	207	2,74
Centro	1.408	827	1.341	1.824	29.331	397	5,26
Barrio Sur	1.799	1.242	1.756	2.358	8.363	150	1,99
Cordón	1.977	1.297	2.027	2.719	49.144	902	11,96
Palermo	1.690	1.065	1.808	2.317	8.479	122	1,62
Parque Rodó	2.116	1.515	2.154	2.774	11.069	165	2,19
Punta Carretas	2.414	1.622	2.697	3.283	27.867	341	4,52
Pocitos	2.116	1.345	2.253	2.851	77.204	1.040	13,79
Buceo	2.095	1.630	1.877	2.712	26.510	452	5,99
Parque Batlle, Villa Dolores	1.800	1.296	1.884	2.235	14.732	241	3,20
Malvín	2.423	1.841	2.429	2.997	21.207	311	4,12
Malvín Norte	1.350	914	1.586	1.766	5.644	102	1,35
Punta Gorda	2.033	1.588	2.192	2.478	4.479	44	0,58
Carrasco	2.609	2.114	2.793	3.279	9.439	79	1,05
Carrasco Norte	1.591	481	1.671	2.183	4.776	80	1,06
Maroñas, Parque Guaraní	1.290	872	1.083	1.763	2.649	52	0,69
Flor de Maroñas	865	458	803	1.076	2.204	39	0,52
Las Canteras	1.173	540	968	1.662	1.647	27	0,36
Punta Rieles, Bella Italia	550	359	565	638	586	8	0,11
Otros barrios	-	-	-	-	161.012	2.782	36,89
Propiedad común (*)	878	371	698	1.293	339.884	1.956	100,00
Ciudad Vieja	585	333	519	744	11.534	35	1,79
Centro	542	353	408	558	6.398	17	0,87
Barrio Sur	677	299	488	1.026	5.464	16	0,82
Cordón	699	349	659	940	16.606	69	3,53
Palermo	999	619	800	1.400	5.962	28	1,43
Parque Rodó	1.216	784	1.215	1.604	6.633	29	1,48
Punta Carretas	1.608	914	1.910	2.191	4.144	23	1,18
Pocitos	1.219	583	1.283	1.849	16.575	75	3,83
Buceo	1.248	848	1.275	1.692	8.992	53	2,71
Parque Batlle, Villa Dolores	1.417	966	1.489	1.908	10.615	65	3,32
Malvín	1.560	1.250	1.639	1.935	8.820	43	2,20
Malvín Norte	635	375	600	1.070	803	8	0,41
Punta Gorda	1.574	1.359	1.603	1.958	10.358	48	2,45
Carrasco	1.698	1.384	1.751	2.059	20.288	72	3,68
Carrasco Norte	1.276	670	901	2.027	3.353	20	1,02
Bañados de Carrasco	893	375	616	840	2.023	9	0,46
Maroñas, Parque Guaraní	484	160	479	672	4.750	30	1,53
Flor de Maroñas	696	417	688	787	2.590	25	1,28
Las Canteras	542	380	528	725	4.084	23	1,18
Punta Rieles, Bella Italia	384	150	282	510	3.302	29	1,48
Otros barrios	-	-	-	-	186.590	1.239	63

Fuente: Instituto Nacional de Estadística (INE) - Indicadores de Actividad y Precios del Sector Inmobiliario, en base a los registros de compraventas de la Dirección General de Registros y la Dirección Nacional de Catastro e Intendencia de Montevideo (IM).

(1): Valores calculados luego de filtrar los casos con los criterios establecidos en subcapítulo 1.1 Análisis de los datos en la publicación Indicadores de Actividad y Precios del Sector Inmobiliario: <http://www.ine.gub.uy/web/guest/sector-inmobiliario>. Aquellos casos en que se desconoce el destino de la unidad igual fueron considerados para el cálculo del promedio en el departamento.



3.4 Empleo e Ingresos

Sub capítulo 3.4 - Mercado Laboral

A continuación presentamos algunas consideraciones a tener en cuenta para comprender mejor los cuadros presentados en este sub-capítulo. La información proporcionada es la utilizada por el Instituto Nacional de Estadística (INE).

Condición de actividad

Es la relación que existe entre cada persona y la actividad económica corriente. Se determina mediante una clasificación general de la población que permite establecer si una persona es o no económicamente activa.

Población económicamente Activa

Abarca a las personas de 14 o más años de edad que aportan su trabajo y a las que estarían dispuestas a aportarlo, para producir bienes y servicios económicos durante el período de referencia elegido para la Encuesta. Este grupo incluye la Fuerza de Trabajo civil y los efectivos de las Fuerzas Armadas. La Fuerza de Trabajo civil comprende a los ocupados y desocupados durante el período de referencia.

Personas ocupadas

Son todas las personas de 14 o más años de edad, que trabajaron durante el período de referencia de la Encuesta, o que no trabajaron por estar de vacaciones, por enfermedad o accidente, conflicto de trabajo o interrupción del trabajo a causa del mal tiempo, averías producidas en las maquinarias o falta de materiales o materias primas, pero tenían empleo. Se incluyen en esta categoría a los trabajadores familiares no remunerados.

Personas desocupadas

Son todas las personas de 14 o más años de edad que durante el período de referencia no estaban trabajando por no tener empleo, pero que buscaban un trabajo remunerado o lucrativo. Esta categoría comprende a: las personas que trabajaron antes pero perdieron su empleo (desocupados propiamente dichos), aquellas personas en Seguro de Paro y aquellas que buscan su primer trabajo.

Subempleo

Comprende a las personas con trabajo, que trabajan menos de 40 horas semanales y desean y están disponibles para trabajar más horas.

Población económicamente inactiva

Comprende a todas las personas de 14 o más años de edad que no aportan su trabajo para producir bienes o servicios económicos y que tampoco buscaron empleo en el período de referencia. Se clasifican en las siguientes categorías:

1. Personas que se ocupan del cuidado de su hogar, sin desarrollar ninguna actividad económica.
2. Estudiantes, sin desarrollar ninguna actividad económica.
3. Personas que sin desarrollar ninguna actividad económica, perciben ingresos.

Algunas tasas de interés

$$\text{Tasa de Actividad} = \frac{\text{PEA}}{\text{Población de 14 o más años}} \times 100$$

$$\text{Tasa de Empleo} = \frac{\text{Ocupados}}{\text{Población de 14 o más años}} \times 100$$

$$\text{Tasa de Desempleo} = \frac{\text{Desocupados}}{\text{PEA}} \times 100$$

$$\text{Tasa de Subempleo} = \frac{\text{Subempleados}}{\text{Ocupados}} \times 100$$

Hogar particular

Es un grupo de personas que se asocian para proveer sus necesidades alimenticias o de otra índole vital. Los miembros del Hogar que perciben ingresos, contribuyen a solventar los gastos del hogar. El grupo puede estar compuesto por personas emparentadas o no entre sí.

3.4.1 - Distribución porcentual de la población, por área y sexo, según condición de actividad (porcentaje sobre el total) - 2019

Condición de Actividad	Total país			Montevideo			Total interior			Localidades de 5.000 o más			Localidades menos 5.000 o rural		
	Total	Hombres	Mujeres	Total	Hombres	Mujeres	Total	Hombres	Mujeres	Total	Hombres	Mujeres	Total	Hombres	Mujeres
Total	100,0	48,5	51,5	39,3	18,7	20,6	60,7	29,8	30,9	44,7	21,7	23,0	16,0	8,1	7,9
Activos	50,8	27,4	23,4	21,1	11,0	10,1	29,7	16,4	13,3	22,0	11,9	10,1	7,7	4,6	3,1
Ocupados	46,3	25,4	20,9	19,2	10,1	9,1	27,1	15,3	11,8	19,9	11,0	8,9	7,2	4,3	2,8
Desocupados	4,5	2,0	2,5	1,8	0,9	1,0	2,7	1,1	1,5	2,1	0,9	1,2	0,5	0,2	0,3
Desocupado busca 1.a vez	0,8	0,4	0,5	0,4	0,2	0,2	0,5	0,2	0,3	0,4	0,2	0,2	0,1	-	0,1
Desocupado propiamente dicho	3,4	1,5	1,9	1,4	0,6	0,7	2,0	0,9	1,2	1,6	0,7	0,9	0,4	0,2	0,2
Desocupado en seguro de paro	0,3	0,1	0,1	0,1	0,1	0,1	0,1	0,1	0,1	0,1	0,1	0,1	-	-	-
Inactivos	30,9	11,7	19,2	11,6	4,4	7,2	19,3	7,3	12,0	14,0	5,4	8,6	5,3	2,0	3,4
Quehaceres del hogar	5,5	0,5	5,0	1,7	0,2	1,5	3,7	0,3	3,5	2,6	0,2	2,4	1,2	0,1	1,1
Estudiante	8,4	4,1	4,3	2,9	1,4	1,5	5,5	2,7	2,8	4,0	2,0	2,0	1,4	0,7	0,8
Rentista	0,3	0,1	0,2	0,2	-	0,1	0,2	-	0,1	0,1	-	0,1	-	-	-
Jubilado	12,0	5,5	6,4	5,1	2,2	2,8	6,9	3,3	3,6	5,0	2,4	2,6	1,9	0,9	1,0
Pensionista	3,5	0,8	2,7	1,3	0,3	1,0	2,2	0,5	1,7	1,6	0,4	1,3	0,6	0,2	0,4
Otro	1,3	0,8	0,6	0,5	0,3	0,2	0,8	0,5	0,3	0,6	0,4	0,2	0,2	0,1	0,1
Menores de 14 años	18,3	9,4	9,0	6,7	3,4	3,3	11,7	6,0	5,7	8,7	4,4	4,3	3,0	1,6	1,4

Fuente: Instituto Nacional de Estadística (INE) - Encuesta Continua de Hogares (ECH).

Nota: La adición de subtotaes puede no reproducir exactamente el total debido a los procesos computacionales de redondeo.

3.4.2 - Principales indicadores socioeconómicos para la población del país, por año (porcentaje)

Indicadores	2017	2018	2019
Total población	100,0	100,0	100,0
Población de 14 y más años	81,3	81,5	81,7
Población económicamente activa	51,1	50,9	50,8
Ocupados	47,1	46,7	46,3
Desocupados	4,0	4,2	4,5
Población económicamente inactiva	30,1	30,6	30,9
Población menor de 14 años	18,7	18,5	18,3
Tasa de actividad	62,9	62,4	62,2
Tasa de empleo	57,9	57,2	56,7
Tasa de desempleo	7,9	8,3	8,9
Tasa de subempleo	8,3	8,5	9,6
Subempleo registrado (1)	2,6	2,6	2,8
Subempleo y no registro simultáneo	5,7	5,9	6,7
Tasa de no registro (2)	24,7	24,6	24,8
Media de semanas de búsqueda de empleo (en semanas)	7,6	8,3	8,2
Promedio de horas totales trabajadas en la semana	39,2	39,0	38,5

Fuente: Instituto Nacional de Estadística (INE) - Encuesta Continua de Hogares (ECH).

Nota: Ver en Definiciones Generales (capítulo 3.4 - Empleo e Ingresos) cómo se calculan las diferentes tasas. Los datos que se presentan son el resultado de la aplicación de un proceso computacional, por lo cual las diferencias que pueden encontrarse entre los totales y sus componentes se originan por efecto del mismo.

(1): El subempleo es el ocupado que trabajando menos de 40 horas semanales, manifiesta el deseo de trabajar más horas y está disponible para hacerlo.

(2): El trabajador no registrado es aquella persona ocupada que declara no tener derecho a jubilación en el trabajo que desarrolla.



3.4.3 - Tasas de actividad, empleo y desempleo, según departamento. Población total - 2019

Departamento	Tasa de actividad			Tasa de empleo			Tasa de desempleo		
	Estimación puntual	Intervalo de confianza al 95 %		Estimación puntual	Intervalo de confianza al 95 %		Estimación puntual	Intervalo de confianza al 95 %	
		Límite inferior	Límite superior		Límite inferior	Límite superior		Límite inferior	Límite superior
Total país	62,2	61,9	62,5	56,7	56,4	57,0	8,9	8,6	9,2
Montevideo	64,5	64,0	65,0	58,8	58,2	59,4	8,8	8,4	9,2
Total Interior	60,6	60,2	61,0	55,2	54,8	55,6	8,9	8,5	9,3
Artigas	58,4	56,0	60,8	54,2	51,8	56,6	7,2	5,7	8,7
Canelones	63,3	62,5	64,1	57,3	56,4	58,2	9,5	8,8	10,2
Cerro Largo	52,6	50,7	54,5	49,5	47,6	51,4	5,8	4,5	7,1
Colonia	58,9	57,2	60,6	54,9	53,2	56,6	6,8	5,6	8,0
Durazno	65,4	63,1	67,7	54,7	52,2	57,2	16,3	13,6	19,0
Flores	65,9	62,6	69,2	60,9	57,4	64,4	7,6	4,9	10,3
Florida	59,9	57,6	62,2	55,4	53,2	57,6	7,4	5,7	9,1
Lavalleja	59,0	56,5	61,5	54,5	51,9	57,1	7,6	5,8	9,4
Maldonado	63,8	62,1	65,5	58,5	56,8	60,2	8,2	7,1	9,3
Paysandú	56,3	54,3	58,3	51,2	49,3	53,1	9,2	7,7	10,7
Río Negro	61,5	59,0	64,0	56,4	53,8	59,0	8,3	6,4	10,2
Rivera	58,6	56,7	60,5	54,0	52,1	55,9	7,9	6,4	9,4
Rocha	58,1	56,0	60,2	52,8	50,8	54,8	9,2	7,6	10,8
Salto	61,7	60,1	63,3	54,0	52,3	55,7	12,5	10,6	14,4
San José	59,3	57,5	61,1	55,4	53,6	57,2	6,6	5,4	7,8
Soriano	65,2	63,2	67,2	58,0	55,8	60,2	11,0	9,1	12,9
Tacuarembó	54,4	52,4	56,4	49,4	47,4	51,4	9,1	7,4	10,8
Treinta y Tres	55,2	52,7	57,7	51,5	48,9	54,1	6,6	4,5	8,7

Fuente: Instituto Nacional de Estadística (INE) - Encuesta Continua de Hogares (ECH).

Tasa de desempleo, por departamento - 2019

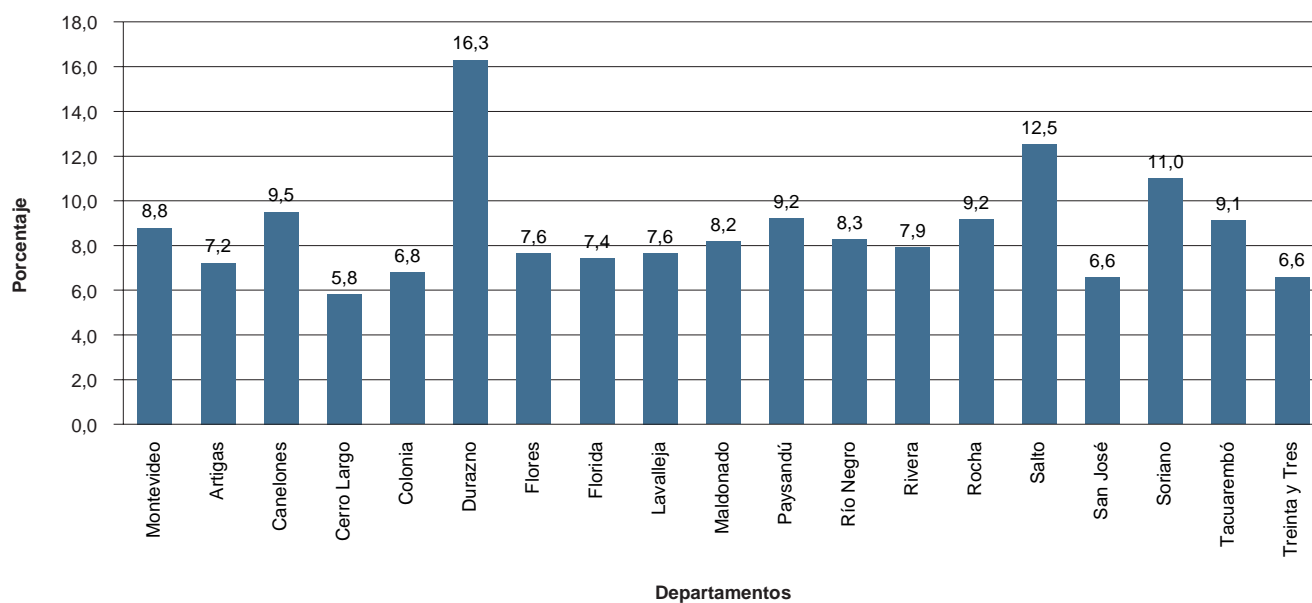

Fuente: Instituto Nacional de Estadística (INE) - Encuesta Continua de Hogares (ECH).



3.4.4 - Tasa de actividad, empleo y desempleo, por sexo, según departamento - 2019

Departamento	Tasa de actividad			Tasa de empleo			Tasa de desempleo		
	Total	Hombres	Mujeres	Total	Hombres	Mujeres	Total	Hombres	Mujeres
Total País	62,2	70,1	54,9	56,7	65,0	49,1	8,9	7,3	10,7
Montevideo	64,5	71,5	58,3	58,8	65,9	52,6	8,8	7,9	9,7
Total Interior	60,6	69,2	52,6	55,2	64,4	46,6	8,9	6,9	11,4
Artigas	58,4	69,6	47,5	54,2	64,8	43,8	7,2	6,8	7,8
Canelones	63,3	70,7	56,3	57,3	65,4	49,7	9,5	7,5	11,8
Cerro Largo	52,6	62,2	44,0	49,5	58,9	41,1	5,8	5,2	6,6
Colonia	58,9	67,3	50,8	54,9	63,1	47,0	6,8	6,2	7,5
Durazno	65,4	71,3	59,9	54,7	62,4	47,6	16,3	12,5	20,5
Flores	65,9	73,1	58,9	60,9	70,6	51,4	7,6	3,4	12,7
Florida	59,9	69,3	51,1	55,4	66,7	45,0	7,4	3,8	12,0
Lavalleja	59,0	68,2	50,5	54,5	63,0	46,6	7,6	7,7	7,6
Maldonado	63,8	71,4	56,7	58,5	66,6	51,1	8,2	6,6	10,0
Paysandú	56,3	64,9	48,4	51,2	60,6	42,4	9,2	6,7	12,3
Río Negro	61,5	68,5	54,8	56,4	65,0	48,2	8,3	5,1	12,1
Rivera	58,6	69,3	48,5	54,0	65,2	43,3	7,9	5,8	10,7
Rocha	58,1	66,9	50,3	52,8	62,5	44,0	9,2	6,5	12,4
Salto	61,7	70,3	53,4	54,0	63,3	45,0	12,5	10,0	15,6
San José	59,3	69,2	49,7	55,4	65,6	45,6	6,6	5,3	8,3
Soriano	65,2	72,5	58,1	58,0	66,1	50,2	11,0	8,8	13,7
Tacuarembó	54,4	66,2	43,5	49,4	62,1	37,8	9,1	6,2	13,2
Treinta y Tres	55,2	64,8	45,7	51,5	62,3	40,9	6,6	3,9	10,4

Fuente: Instituto Nacional de Estadística (INE) - Encuesta Continua de Hogares (ECH).

Tasa de desempleo, por sexo y departamento - 2019

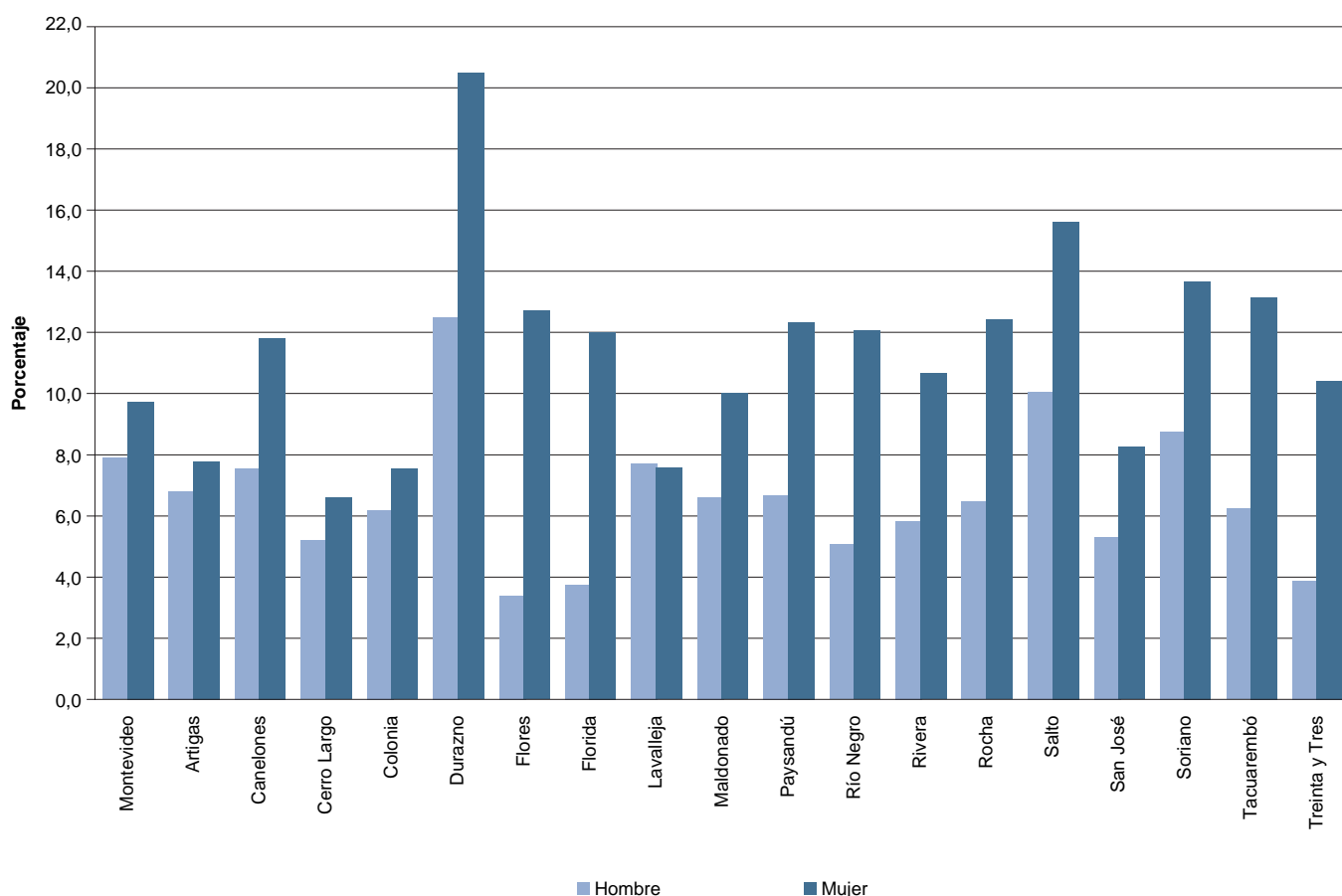

Fuente: Instituto Nacional de Estadística (INE) - Encuesta Continua de Hogares (ECH).



3.4.5 - Tasa de desempleo, por área geográfica con intervalos de confianza, según año

Año	Total País			Montevideo			Interior		
	Estimación Puntual	Intervalo de Confianza al 95 %		Estimación Puntual	Intervalo de Confianza al 95 %		Estimación Puntual	Intervalo de Confianza al 95 %	
		Límite Inferior	Límite Superior		Límite Inferior	Límite Superior		Límite Inferior	Límite Superior
2010	7,2	6,9	7,5	7,2	6,8	7,6	7,1	6,8	7,4
2011	6,3	6,1	6,5	6,4	6,0	6,8	6,2	6,0	6,4
2012	6,5	6,2	6,8	6,8	6,4	7,2	6,2	5,9	6,5
2013	6,5	6,3	6,7	6,5	6,2	6,8	6,4	6,2	6,6
2014	6,6	6,3	6,9	6,7	6,4	7,0	6,4	6,2	6,6
2015	7,5	7,3	7,7	7,8	7,4	8,2	7,3	7,0	7,6
2016	7,8	7,5	8,1	8,2	7,8	8,6	7,6	7,3	7,9
2017	7,9	7,6	8,2	8,2	7,8	8,6	7,7	7,4	8,0
2018	8,3	8,0	8,6	8,7	8,3	9,1	8,1	7,8	8,4
2019	8,9	8,6	9,2	8,8	8,4	9,2	8,9	8,5	9,3

Fuente: Instituto Nacional de Estadística (INE) - Encuesta Continua de Hogares (ECH).

Tasa de desempleo, por área geográfica

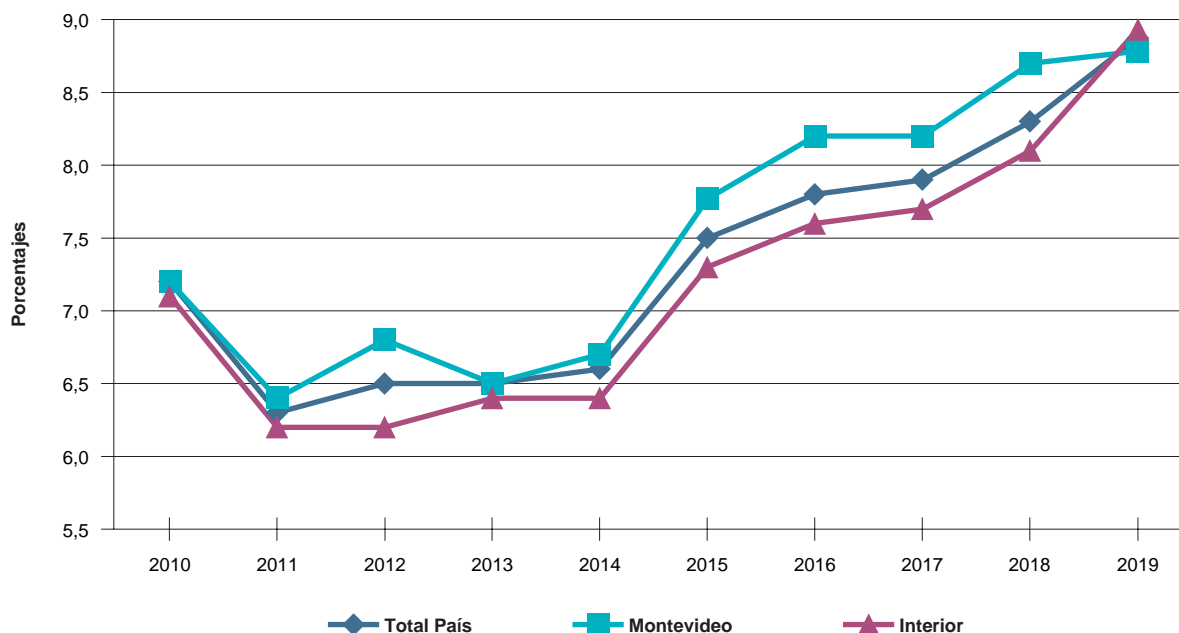

Fuente: Instituto Nacional de Estadística (INE) - Encuesta Continua de Hogares (ECH).



3.4.6 - Tasa de actividad específica referida al total de la población de 14 o más años de edad, por Grupos de edades año y sexo, según grupos de edades (porcentaje)

Grupos de edades	2017			2018			2019		
	Total	Hombres	Mujeres	Total	Hombres	Mujeres	Total	Hombres	Mujeres
Total	62,9	71,6	55,0	62,4	70,7	54,9	62,2	70,1	54,9
14 a 19	21,4	25,8	16,8	20,0	24,1	15,2	19,9	22,9	16,5
20 a 24	73,2	82,0	64,2	73,9	80,9	66,6	73,5	80,9	65,9
25 a 34	88,0	94,8	81,3	87,8	94,8	81,3	87,8	94,0	81,8
35 a 44	89,7	96,4	83,3	89,4	96,3	82,9	90,0	96,3	84,1
45 a 54	86,4	93,9	79,5	85,7	94,1	77,9	86,2	94,1	78,6
55 a 64	64,9	75,9	54,8	64,6	74,8	55,2	63,8	74,0	54,6
65 o más	14,8	22,0	10,0	14,9	21,9	10,1	13,4	20,0	9,0

Fuente: Instituto Nacional de Estadística (INE) - Encuesta Continua de Hogares (ECH).

3.4.7 - Distribución de ocupados, por sexo, según sector de actividad económica (porcentaje) - 2019

Sector de actividad económica	Total	Hombres	Mujeres
Total	100,0	100,0	100,0
Producción agropecuaria, forestación y pesca	8,3	12,1	3,7
Explotación de minas y canteras	0,1	0,2	-
Industria manufacturera	10,3	12,7	7,5
Suministro de electricidad, gas	0,5	0,7	0,2
Suministro de agua	0,7	1,0	0,3
Construcción	7,3	12,8	0,6
Comercio al por menor y al por mayor; reparación de vehículo	17,5	17,8	17,3
Transporte, almacenamiento	5,0	7,7	1,7
Alojamiento y servicios de comida	3,9	3,1	4,8
Información y comunicación	2,2	2,7	1,6
Actividades financieras y de seguros	1,6	1,3	2,0
Actividades inmobiliarias	0,6	0,5	0,7
Actividades profesionales, científicas y técnicas	3,8	3,3	4,5
Actividades administrativas y servicios de apoyo	4,5	4,6	4,3
Administración pública y defensa; planes de seguridad social	6,6	6,9	6,2
Enseñanza	6,8	3,3	11,1
Servicios sociales y relacionados con la salud humana	8,4	3,5	14,4
Artes, entretenimientos y recreación	1,9	2,2	1,5
Otras actividades de servicios	3,2	2,3	4,3
Servicio doméstico en hogares privados	6,7	1,3	13,3
Actividades de organizaciones y órganos extraterritoriales	0,1	0,1	0,1

Fuente: Instituto Nacional de Estadística (INE) - Encuesta Continua de Hogares (ECH).

Nota 1: A partir del año 2012 se utiliza una adaptación del Clasificador CIU Rev. 4 para el país.

Nota 2: La suma de los parciales puede no coincidir con el total debido a redondeos en las cifras.

3.4.8 - Distribución de ocupados, por sexo, según tipo de ocupación principal (porcentaje) - 2019

Ocupación principal	Total	Hombres	Mujeres
Total	100,0	100,0	100,0
Directores y gerentes	2,5	3,0	2,0
Profesionales, científicos e intelectuales	12,4	8,8	16,8
Técnicos y profesionales de nivel medio	7,6	7,8	7,3
Personal de apoyo administrativo	11,2	7,5	15,8
Trabajadores de los servicios y vendedores de comercios y mercados	22,3	15,4	30,7
Trabajadores agropecuarios y pesqueros	4,6	6,7	1,9
Oficiales, operarios y artesanos	13,3	21,2	3,8
Operadores de instalaciones y máquinas y ensambladores	7,2	11,8	1,5
Ocupaciones elementales	18,3	16,8	20,1
Ocupaciones militares	0,7	1,1	0,1

Fuente: Instituto Nacional de Estadística (INE) - Encuesta Continua de Hogares (ECH).

Nota 1: A partir del año 2012 se adoptó el Clasificador CIUO 08 para el país.

Nota 2: La suma de los parciales puede no coincidir con el total debido a redondeos en las cifras.



3.4.9 - Distribución de ocupados, por sexo, según año y categoría de la ocupación

Año y categoría de la ocupación	Total	Hombres	Mujeres
2018			
Total	100,0	100,0	100,0
Empleado privado	56,5	55,6	57,6
Empleado público	15,0	12,7	17,7
Cooperativa	0,2	0,2	0,2
Patrón	3,7	4,8	2,4
Trabajador por cuenta propia sin local	2,5	2,0	3,3
Trabajador por cuenta propia con local	21,1	24,2	17,4
No remunerado	0,8	0,4	1,2
Trabajadores en un programa social de empleo	0,1	0,1	0,2
2019			
Total	100,0	100,0	100,0
Empleado privado	56,0	55,4	56,8
Empleado público	15,4	13,2	18,1
Cooperativa	0,2	0,2	0,2
Patrón	3,7	4,8	2,4
Trabajador por cuenta propia sin local	2,5	1,9	3,2
Trabajador por cuenta propia con local	21,2	23,8	18,0
No remunerado	0,8	0,5	1,1
Trabajadores en un programa social de empleo	0,1	0,1	0,2

Fuente: Instituto Nacional de Estadística (INE) - Encuesta Continua de Hogares (ECH).

Nota 1: Se considera la ocupación principal.

Nota 2: La suma de los parciales puede no coincidir con el total debido a redondeos en las cifras.

Distribución porcentual de ocupados, por categoría de ocupación - 2019

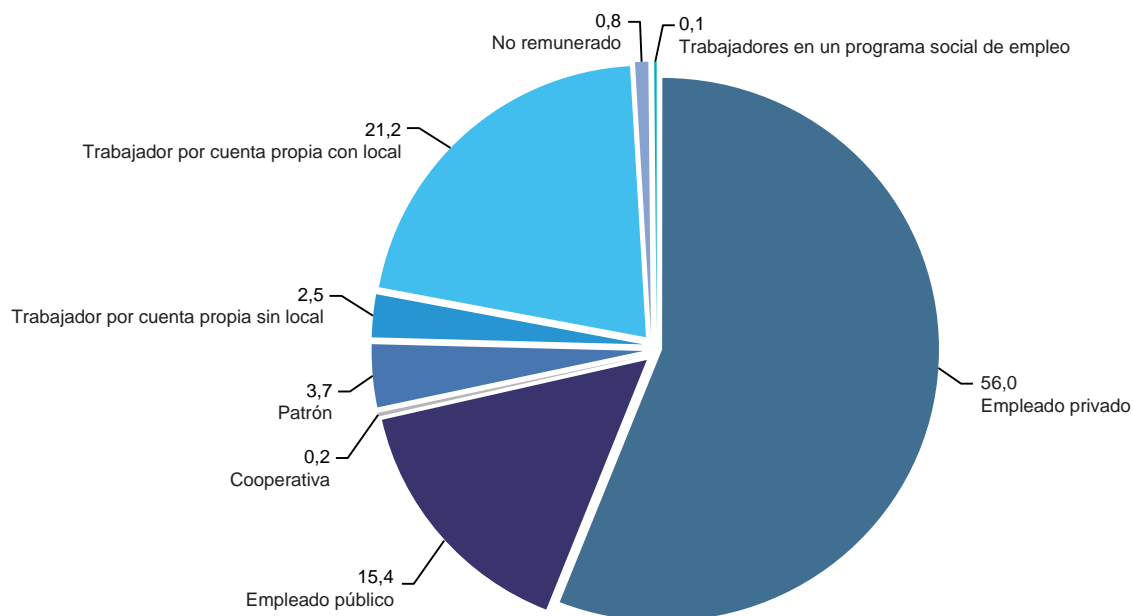

Fuente: Instituto Nacional de Estadística (INE) - Encuesta Continua de Hogares (ECH).

3.4.10 - Estimación puntual del porcentaje de ocupados, por área geográfica (localidades urbanas) y sexo, según año y características de la ocupación

Año y características de la ocupación	Total			Montevideo			Resto País Urbano		
	Total	Hombre	Mujer	Total	Hombre	Mujer	Total	Hombre	Mujer
2018									
Total	100,0	100,0	100,0	100,0	100,0	100,0	100,0	100,0	100,0
Subempleo									
Subempleo en empresas con 5 o más ocupados	1,7	1,1	2,4	2,0	1,5	2,6	1,4	0,9	2,1
Subempleo en empresas con menos de 5 ocupados	0,9	0,4	1,6	0,9	0,5	1,4	1,0	0,4	1,7
Subempleo y no registrado en empresas con 5 o más ocupados	0,5	0,7	0,4	0,4	0,5	0,2	0,7	0,8	0,5
Subempleo y no registrado en empresas con menos de 5 ocupados	5,6	6,0	5,1	3,9	4,5	3,3	6,9	7,1	6,6
No registrados (No subempleados)									
No registrados en empresas con 5 o más ocupados	1,9	2,3	1,3	1,4	1,7	1,0	2,2	2,7	1,5
No registrados en empresas con menos de 5 ocupados	16,5	16,9	15,9	10,7	11,1	10,2	21,0	21,1	20,9
Sin restricciones									
Resto en empresas con 5 o más ocupados	56,4	57,3	55,3	64,5	64,7	64,2	50,1	52,0	47,6
Resto en empresas con menos de 5 ocupados	16,5	15,2	18,1	16,2	15,5	17,1	16,7	14,9	19,0
2019									
Total	100,0	100,0	100,0	100,0	100,0	100,0	100,0	100,0	100,0
Subempleo									
Subempleo en empresas con 5 o más ocupados	1,9	1,3	2,6	2,3	1,6	3,0	1,6	1,0	2,3
Subempleo en empresas con menos de 5 ocupados	1,1	0,6	1,6	1,2	0,7	1,7	1,0	0,4	1,6
Subempleo y no registrado en empresas con 5 o más ocupados	0,5	0,6	0,4	0,5	0,6	0,3	0,5	0,6	0,4
Subempleo y no registrado en empresas con menos de 5 ocupados	6,4	6,8	6,0	4,6	5,3	3,8	7,8	7,9	7,8
No registrados (No subempleados)									
No registrados en empresas con 5 o más ocupados	1,8	2,3	1,2	1,5	2,0	1,0	2,1	2,6	1,4
No registrados en empresas con menos de 5 ocupados	16,0	16,2	15,7	10,9	11,6	10,2	19,9	19,6	20,3
Sin restricciones									
Resto en empresas con 5 o más ocupados	56,5	57,4	55,4	63,3	62,8	64,0	51,1	53,5	48,1
Resto en empresas con menos de 5 ocupados	15,9	14,8	17,2	15,7	15,4	16,1	16,0	14,4	18,0

Fuente: Instituto Nacional de Estadística (INE) - Encuesta Continua de Hogares (ECH).

Nota 1: Se considera la ocupación principal.

Nota 2: La suma de los parciales puede no coincidir con el total debido a redondeos en las cifras.



3.4.11 - Porcentaje de desocupados, por semanas de búsqueda de empleo y promedio de duración de la desocupación en semanas, según año, área geográfica y sexo

Año, área geográfica y sexo	Semanas de búsqueda de empleo								Promedio
	Total	Hasta 4	5 a 8	9 a 12	13 a 24	25 a 36	37 a 52	53 y más	
2018									
Total País	100,0	44,3	24,0	14,9	15,9	0,4	0,4	0,1	8,3
Hombre	100,0	44,8	22,7	15,8	15,7	0,7	0,2	0,2	8,2
Mujer	100,0	43,8	25,1	14,2	16,1	0,3	0,5	0,1	8,3
Montevideo	100,0	42,7	21,9	16,1	18,0	0,5	0,5	0,2	8,9
Hombre	100,0	42,5	21,9	17,0	16,9	0,9	0,4	0,2	8,8
Mujer	100,0	42,8	21,8	15,3	19,0	0,2	0,6	0,2	8,9
Resto País	100,0	45,5	25,7	13,9	14,3	0,4	0,2	-	7,8
Hombre	100,0	46,7	23,4	14,7	14,7	0,4	-	0,1	7,8
Mujer	100,0	44,5	27,5	13,3	14,0	0,3	0,4	-	7,9
2019									
Total País	100,0	46,7	23,2	14,1	14,6	0,4	0,8	0,2	8,2
Hombre	100,0	47,5	22,6	14,0	14,3	0,6	0,9	0,1	8,1
Mujer	100,0	46,0	23,7	14,2	14,7	0,3	0,7	0,3	8,3
Montevideo	100,0	46,4	20,5	14,7	16,5	0,6	0,9	0,4	8,8
Hombre	100,0	47,2	19,2	15,3	16,5	0,6	1,0	0,1	8,5
Mujer	100,0	45,7	21,7	14,1	16,5	0,5	0,8	0,6	9,0
Resto País	100,0	46,9	25,1	13,8	13,2	0,3	0,6	0,1	7,8
Hombre	100,0	47,7	25,2	13,0	12,7	0,5	0,7	0,1	7,8
Mujer	100,0	46,2	25,0	14,3	13,6	0,1	0,6	0,1	7,9

Fuente: Instituto Nacional de Estadística (INE) - Encuesta Continua de Hogares (ECH).

Nota: La suma de los parciales puede no coincidir con el total debido a redondeos en las cifras.



3.4.12 - Promedio de horas trabajadas en la semana en la ocupación principal, por sector de actividad, según departamento - 2019

Departamento	Total	Sector Primario	Sector Secundario	Sector Terciario
Total	36,9	42,0	39,1	35,7
Montevideo	36,6	41,3	39,3	36,0
Resto País	37,1	42,0	39,1	35,5
Artigas	36,0	41,1	35,1	34,2
Canelones	37,1	42,9	39,4	35,7
Cerro Largo	35,3	39,9	37,0	34,0
Colonia	38,8	44,3	40,9	36,9
Durazno	37,1	41,8	35,6	36,0
Flores	36,7	43,6	38,1	34,5
Florida	38,2	45,2	39,4	35,2
Lavalleja	35,6	38,1	39,4	33,7
Maldonado	37,3	35,9	38,6	37,0
Paysandú	37,4	46,0	39,0	34,8
Río Negro	36,3	41,1	38,9	34,0
Rivera	37,8	40,1	40,1	36,6
Rocha	36,3	39,9	36,4	35,4
Salto	35,7	39,5	38,2	33,9
San José	40,3	46,2	43,3	37,5
Soriano	35,7	43,5	37,0	33,2
Tacuarembó	36,2	38,3	38,2	34,9
Treinta y Tres	36,1	42,8	37,3	33,5

Fuente: Instituto Nacional de Estadística (INE) - Encuesta Continua de Hogares (ECH).



3.4.13 - Total de funcionarios de la Administración Central, Empresas Públicas y Gobiernos Departamentales, por año, según inciso

Inciso	AI 31/12/2017	AI 31/12/2018	AI 31/12/2019
Total general (1)	297.601	299.490	301.454
01 Poder Legislativo	1.290	1.269	1.219
02 Presidencia de la República	2.144	2.103	1.840
03 Ministerio de Defensa Nacional	28.473	28.319	27.838
04 Ministerio del Interior	31.309	31.474	33.101
05 Ministerio de Economía y Finanzas	4.331	4.319	4.211
06 Ministerio de Relaciones Exteriores	597	599	589
07 Ministerio de Ganadería, Agricultura y Pesca	1.786	1.871	1.760
08 Ministerio de Industria, Energía y Minería	438	436	455
09 Ministerio de Turismo (4)	157	155	164
10 Ministerio de Transporte y Obras Públicas	2.918	2.858	2.816
11 Ministerio de Educación y Cultura	1.911	1.857	1.806
12 Ministerio de Salud Pública	834	810	800
13 Ministerio de Trabajo y Seguridad Social	798	760	742
14 Ministerio de Vivienda Ordenamiento Territorial y Medio Ambiente	532	523	553
15 Ministerio de Desarrollo Social	569	1.625	1.702
16 Poder Judicial	4.981	4.979	4.853
17 Tribunal de Cuentas	357	376	382
18 Corte Electoral	890	903	979
19 Tribunal de lo Contencioso Administrativo	71	74	70
25 Administración Nacional de Educación Pública	89.478	89.980	90.687
26 Universidad de la República	18.114	18.059	18.097
27 Instituto del Niño y el Adolescente del Uruguay	4.251	4.707	4.781
28 Banco de Previsión Social	4.029	3.963	3.900
29 Administración de Servicios de Salud del Estado	24.840	25.501	25.955
31 Universidad Tecnológica	225	357	530
32 Instituto Uruguayo de Meteorología (2)	139	150	155
33 Fiscalía General de la Nación (2)	618	651	743
34 Junta de Transparencia y Ética Pública (2)	18	16	16
35 Instituto Nacional de Inclusión Social Adolescente (3)	1.539	1.563	1.593
50 Banco Central del Uruguay	618	618	630
51 Banco de la República Oriental del Uruguay	3.820	3.805	3.766
52 Banco Hipotecario del Uruguay	306	326	320
53 Banco de Seguros del Estado	1.833	1.873	1.837
60 Administración Nacional de Combustibles Alcohol y Portland	2.499	2.364	2.338
61 Administración Nacional de Usinas y Trasmisiones Eléctricas	6.667	6.615	6.541
62 Administración de Ferrocarriles del Estado	580	557	512
64 Administración Nacional de Puertos	906	929	972
65 Administración Nacional de Telecomunicaciones	6.326	6.055	5.910
66 Administración de Obras Sanitarias del Estado	4.311	4.306	4.255
67 Administración Nacional de Correos	1.885	1.795	1.779
68 Agencia Nacional de Viviendas	521	502	493
70 Instituto Nacional de Colonización	204	229	249
80 Gobierno Departamental de Artigas	1.571	1.565	1.547
81 Gobierno Departamental de Canelones	4.569	4.512	4.699
82 Gobierno Departamental de Cerro Largo	1.603	1.555	1.523
83 Gobierno Departamental de Colonia	1.520	1.518	1.500
84 Gobierno Departamental de Durazno	1.496	1.418	1.476
85 Gobierno Departamental de Flores	648	649	641
86 Gobierno Departamental de Florida	1.058	1.124	1.161
87 Gobierno Departamental de Lavalleja	1.443	1.406	1.483
88 Gobierno Departamental de Maldonado	3.018	3.097	3.079

Continuación

Inciso	Al 31/12/2017	Al 31/12/2018	Al 31/12/2019
89 Gobierno Departamental de Paysandú	1.901	1.855	1.799
90 Gobierno Departamental de Río Negro	1.767	1.788	1.833
91 Gobierno Departamental de Rivera	1.118	1.148	1.107
92 Gobierno Departamental de Rocha	1.740	1.703	1.658
93 Gobierno Departamental de Salto	1.904	1.838	1.828
94 Gobierno Departamental de San José	878	867	901
95 Gobierno Departamental de Soriano	1.739	1.756	1.747
96 Gobierno Departamental de Tacuarembó	1.609	1.645	1.639
97 Gobierno Departamental de Treinta y Tres	1.160	1.210	1.315
98 Gobierno Departamental de Montevideo	8.732	8.589	8.563
Congreso de Intendentes	14	16	16

Fuente: Oficina Nacional de Servicio Civil (ONSC).

Nota 1: La cantidad de cargos y funciones públicas ocupadas se refiere a un puesto de trabajo específico, ocupado por una persona. Una misma persona puede ocupar, en ciertas circunstancias, varios cargos o funciones.

Nota 2: En los Gobiernos Departamentales están incluidos los funcionarios de las Intendencias y Juntas Departamentales.

(1): Incluye funcionarios presupuestados, contratados permanentes, provisorios, contratos de trabajo, efectivos, zafrales y eventuales, contratos personal policial/militar sub-alterno, docentes efectivos, interinos y suplentes y otros. En los Incisos 02 al 15 no hay más el tipo de vínculo: zafrales y eventuales.

(2): Estos organismos en los años previos al 2015 estaban dentro de otros incisos (Meteorología en Ministerio de Defensa, Fiscalía General y Junta de Transparencias en Ministerio de Educación y Cultura).

(3): El Instituto Nacional de Inclusión Social Adolescente se crea con funcionarios del INAU.

(4): La Secretaría de Deporte pasa a Presidencia.



3.4.14 - Medidas descriptivas del ingreso de los hogares urbanos, según año y grandes áreas (pesos corrientes)

Año y grandes áreas	Promedio del ingreso		Límite superior 20 % más pobre	Mediana	Límite inferior 20 % más rico
	Con valor locativo	Sin valor locativo			
2017					
Total País	69.105	59.471	32.978	55.322	93.039
Montevideo	82.530	71.070	38.684	65.089	112.134
Resto País	58.774	50.547	30.156	49.064	80.112
2018					
Total País	73.086	62.816	35.040	58.212	99.125
Montevideo	87.655	75.393	40.958	69.232	119.290
Resto País	61.941	53.196	32.024	52.005	84.318
2019					
Total País	77.401	66.635	37.044	61.827	105.380
Montevideo	92.577	79.763	43.567	73.364	126.854
Resto País	65.851	56.644	33.677	54.745	89.581

Fuente: Instituto Nacional de Estadística (INE) - Encuesta Continua de Hogares (ECH).

Nota: Para el cálculo de la mediana y de los quintiles de ingreso se utilizó la variable HT11 que nuclea los ingresos del hogar con valor locativo.



3.4.15 - Índice Medio de Salarios, por año, según sector - Base julio 2008 = 100 variación anual

Sector	2017	2018	2019
Índice Medio de Salarios	7,96	8,21	8,49
Salarios y compensaciones Sector Privado	8,00	8,24	7,72
D - Industrias Manufactureras	8,54	8,89	7,71
F - Construcción	7,45	6,69	5,93
G - Comercio al por mayor y al por menor; Reparación de vehículos	8,76	8,31	7,64
H - Hoteles y restaurantes	7,80	9,12	7,71
I - Transporte almacenamiento y comunicaciones	5,95	7,96	8,33
J - Intermediación Financiera	5,14	5,86	7,89
K - Actividades Inmobiliarias Empresariales y de alquiler	11,48	9,89	8,73
M - Enseñanza	8,60	6,73	7,52
N - Servicios sociales y de salud	7,20	8,50	7,77
Salarios y compensaciones Sector Público	7,88	8,16	9,93
Gobierno Central	9,49	8,47	10,31
Empresas Públicas	5,25	7,13	10,25
Gobiernos Departamentales	6,45	8,63	8,05

Fuente: Instituto Nacional de Estadística (INE).

Índice Medio de Salarios, por año

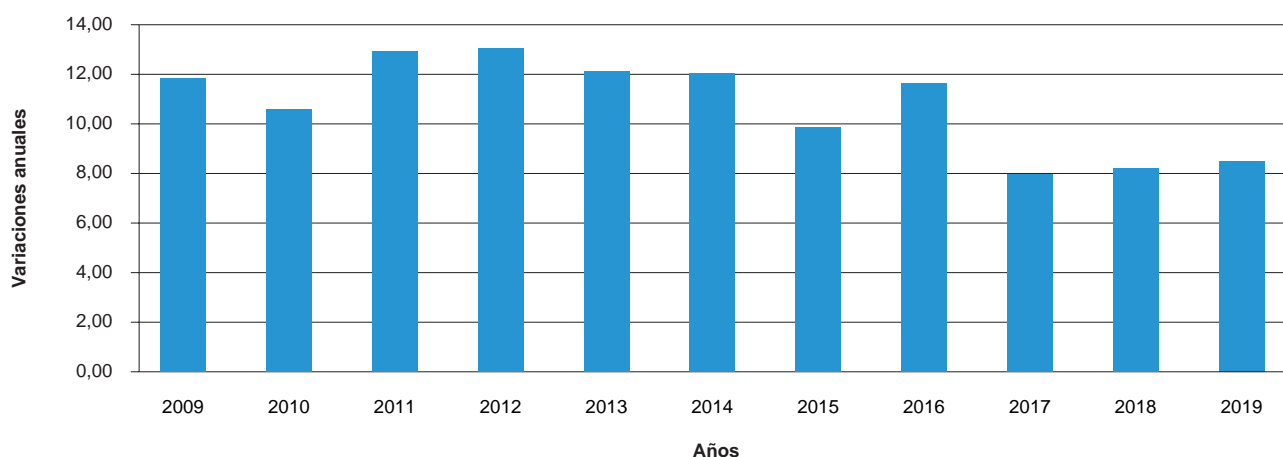

Fuente: Instituto Nacional de Estadística (INE).

Índice Medio de Salarios, por sector y año

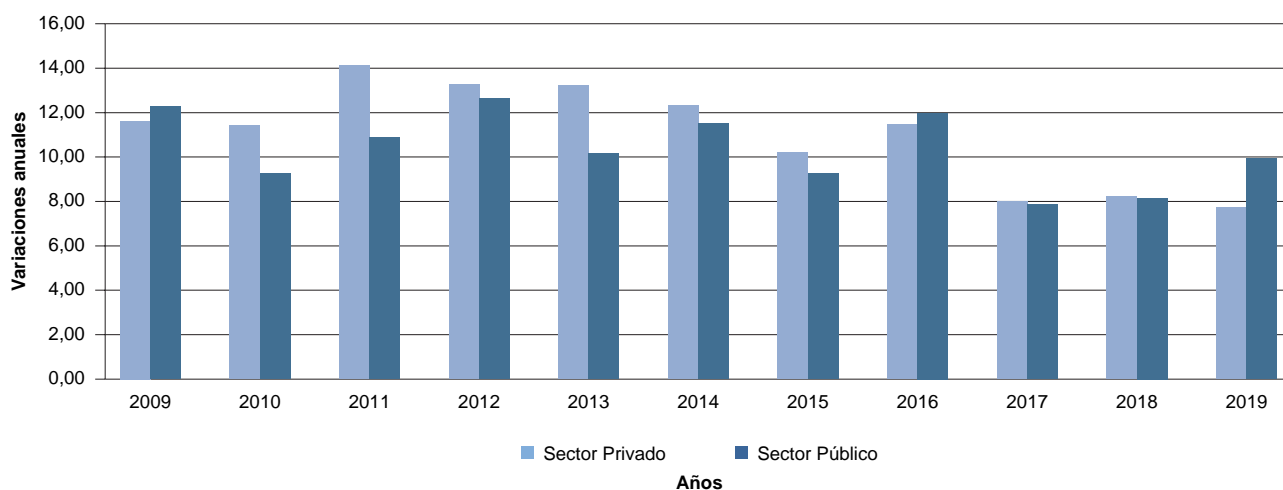

Fuente: Instituto Nacional de Estadística (INE).



3.4.16 - Índice Medio de Salarios Reales, por año, según sector - Base julio 2008 = 100

Sector	2017	2018	2019
Índice Medio de Salarios Real	1,32	0,23	-0,27
Salarios y compensaciones Sector Privado	1,36	0,26	-0,98
D - Industrias Manufactureras	1,87	0,86	-0,99
F - Construcción	0,84	-1,18	-2,62
G - Comercio al por mayor y al por menor; Reparación de vehículos	2,07	0,32	-1,05
H - Hoteles y restaurantes	1,17	1,07	-0,99
I - Transporte almacenamiento y comunicaciones	-0,57	-0,01	-0,43
J - Intermediación Financiera	-1,33	-1,95	-0,82
K - Actividades Inmobiliarias Empresariales y de alquiler	4,62	1,78	-0,05
M - Enseñanza	1,92	-1,13	-1,16
N - Servicios sociales y de salud	0,61	0,49	-0,94
Salarios y compensaciones Sector Público	1,24	0,18	1,04
Gobierno Central	2,76	0,47	1,4
Empresas Públicas	-1,22	-0,78	1,35
Gobiernos Departamentales	-0,09	0,62	-0,68

Fuente: Instituto Nacional de Estadística (INE).

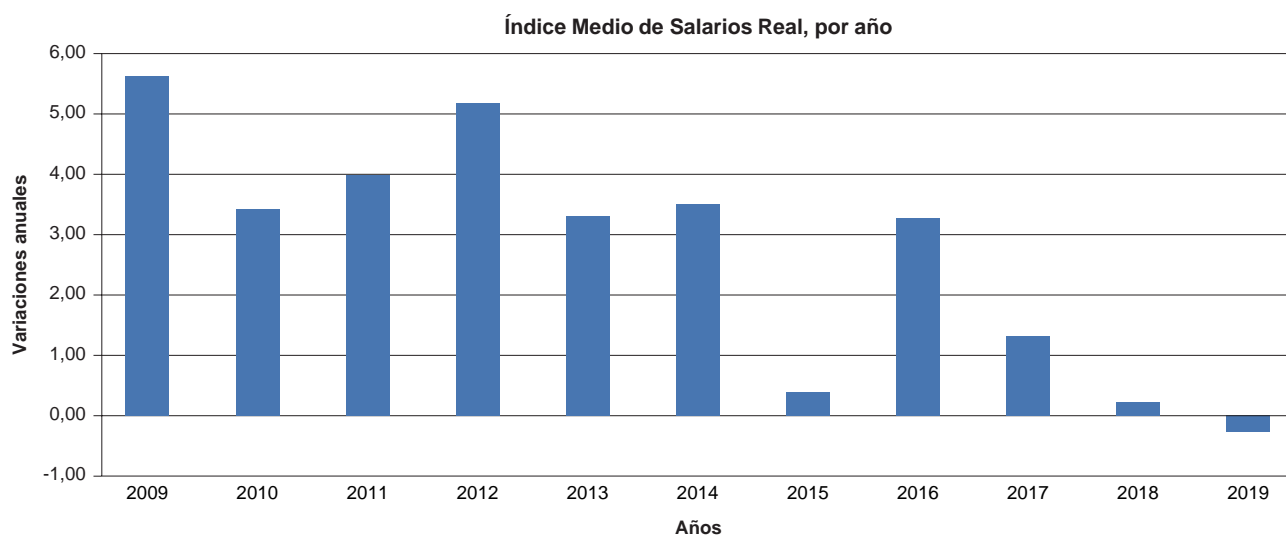

Fuente: Instituto Nacional de Estadística (INE).

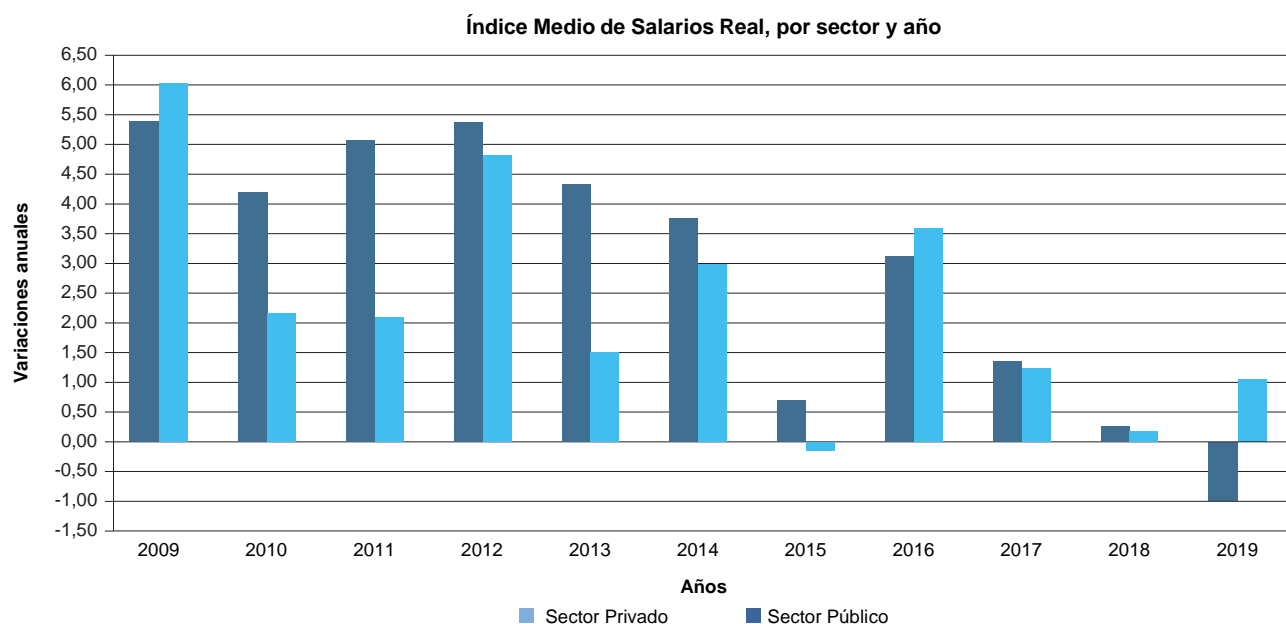

Fuente: Instituto Nacional de Estadística (INE).



3.4.17 - Salario Mínimo Nacional (mayores de 18 años), según fecha de vigencia (pesos)

Fecha de vigencia	Mensual	Jornal	Variación %
1° de enero de 2000	1.060	42,40	1,92
1° de enero de 2001	1.092	43,68	3,02
1° de enero de 2002	1.110	44,40	1,65
1° de enero de 2003	1.145	45,80	3,15
1° de mayo de 2003	1.170	46,80	2,18
1° de setiembre de 2003	1.194	47,76	2,05
1° de enero de 2004	1.242	49,68	4,02
1° de julio de 2004	1.310	52,40	5,48
1° de enero de 2005	2.050	82,00	56,49
1° de julio de 2005	2.500	100,00	21,95
1° de enero de 2006	2.618	104,70	4,70
1° de julio de 2006	3.000	120,00	14,61
1° de enero de 2007	3.075	123,00	2,50
1° de julio de 2007	3.244	129,76	5,50
1° de enero de 2008	3.416	136,64	5,30
1° de julio de 2008	4.150	166,00	21,49
1° de enero de 2009	4.441	177,64	7,01
1° de enero de 2010	4.799	191,96	8,06
1° de enero de 2011	6.000	240,00	25,03
1° de enero de 2012	7.200	288,00	20,00
1° de enero de 2013	7.920	316,80	10,00
1° de enero de 2014	8.960	358,40	13,13
1° de enero de 2015	10.000	400,00	11,61
1° de enero de 2016	11.150	446,00	11,50
1° de enero de 2017	12.265	490,60	10,00
1° de enero de 2018	13.430	537,20	9,50
1° de enero de 2019	15.000	600,00	11,69
1° de Julio de 2019	15.650	626,00	4,33
1° de enero de 2020	16.300	652,00	4,15

Fuente: Ministerio de Trabajo y Seguridad Social (MTSS).



3.4.18 - Salarios Mínimos para trabajadores empleados en ganadería, agricultura y actividades conexas, según fecha de vigencia y categoría ocupacional (pesos por mes)

Fecha de vigencia y categoría ocupacional	Salarios
Fecha de vigencia 01/01/2020 (1)	
Plantaciones de caña de azúcar	
Capataz (2)	148,10
Motorista (2)	104,26
Tractorista (2)	107,99
Chofer (2)	105,44
Administrativo (2)	105,44
Sereno (2)	90,17
Peón común (2)	104,65
Peón adelantado (2)	106,55
Regador (2)	116,29
Tractorista de máquina pesada (2)	116,29
Cosecha a mano	
Corte, despunte y sacada a la cabecera (3)	399,21
Corte, despunte y apilada, dentro de máximo 8 surcos (3)	295,00
Corte (3)	152,75
Despunte (3)	102,82
Sacada a la cabecera (3)	137,96
Apilada dentro de un máximo de 8 surcos (3)	39,40
Cosecha mecanizada	
Despunte y sacada a la cabecera (3)	241,63
Retoque y sacada a la cabecera (3)	220,38
Despunte y apilada dentro de máximo 8 surcos (3)	142,25
Despunte (3)	102,81
Sacada a la cabecera (3)	137,96
Apilada dentro de un máximo de 8 surcos (3)	39,40

Fuente: Ministerio de Trabajo y Seguridad Social (MTSS).

(1): Salario con vigencia anual.

(2): Remuneración por hora.

(3): Remuneración por tonelada.

(4): Todos los sectores menos arroz y plantaciones de caña de azúcar y tambos.



3.4.19 - Salarios Mínimos de trabajadores empleados en forestación incluidos bosques, montes y tuberías, por fecha de vigencia, según categoría ocupacional (pesos)

Categoría ocupacional	Fecha de vigencia (3)		
	01/01/2018	01/01/2019	01/01/2020
Peón común (1)	674	784	849
Peón especializado (1)	753	854	925
Maquinista 1 (1)	879	996	1.079
Maquinista 2 (1)	967	1.096	1.187
Maquinista especializado (1)	1.018	1.154	1.250
Administrativo (2)	21.366	24.226	26.234
Capataz (2)	26.250	29.764	32.231
Supervisor (2)	29.472	33.416	36.186
Complemento alimentación y vivienda (1)	146	158	172

Fuente: Ministerio de Trabajo y Seguridad Social (MTSS).

Nota: A partir del 01/01/2010 comenzó a regir una nueva categorización de actividades rurales.

(1): Remuneraciones diarias.

(2): Remuneraciones mensuales.

(3): Salario con vigencia anual.



3.4.20 - Salarios Mínimos de los trabajadores rurales empleados en fruticultura, criaderos suinos, apicultura, viñedos y criaderos de aves, según categoría ocupacional (pesos por mes)

Categoría ocupacional	Fruticultura en general, criaderos suinos (2)	Viñedos (1)	Criadero aves (1)	Apicultura (1)	Citrus y arándanos (1)
Vigencia 1 de Enero 2019					
Capataz general	23.851		23.878	23.788	21.355
Especializado 1	18.116	17.878	18.137	18.959	15.325
Especializado 2	19.113	20.178	19.136	21.991	16.560
Especializado 3	20.868		20.801		17.997
Especializado 4	22.567		22.591		19.421
Peón común	17.279	16.964	17.299	17.277	15.000
Supervisor de área		23.615			
Complemento alimentación y vivienda en caso de no proporcionarse	4.305	4.099	3.976	4.305	3.506
Vigencia 1° Enero de 2020					
Capataz general	24.567		24.592	24.502	23.335
Especializado 1	18.846	19.597	19.056	19.724	16.937
Especializado 2	19.883	21.899	20.104	22.651	18.270
Especializado 3	21.494		21.426		19.857
Especializado 4	23.244		23.268		21.222
Peón común	17.976	18.596	18.175	17.973	16.550
Supervisor de área		25.628			
Complemento alimentación y vivienda en caso de no proporcionarse	4.434	4.448	3.910	4.434	3.830

Fuente: Ministerio de Trabajo y Seguridad Social (MTSS).

Nota: A partir del 01/01/2010, comenzó a regir una nueva categorización de actividades rurales.

(1): Salario con vigencia semestral.

(2): Salario con vigencia anual.



3.4.21 - Accidentes de trabajo y enfermedades profesionales registradas por el Banco de Seguros del Estado, por año, según tipo de incapacidad

Tipo de incapacidad	2017 (*)	2018 (*)	2019 (*)
Total de siniestros estudiados	33.218	32.751	33.482
Defunciones aceptadas	25	46	30
Incapacidades permanentes aceptadas	642	599	720

Fuente: Banco de Seguros del Estado (BSE).



3.4.22 - Cantidad y porcentaje de accidentes de trabajo y enfermedades profesionales registradas por el Banco de Seguros del Estado, por año, según sector de actividad económica

Sector de actividad económica	2017 (*)		2018 (*)		2019 (*)	
	Cantidad	%	Cantidad	%	Cantidad	%
Total	33.218	100,00	32.751	100,00	33.482	100,00
Agricultura, ganadería, pesca y frigorífico pesquero	4.749	14,30	4.618	14,10	4.652	13,89
Minas y canteras	139	0,42	99	0,30	119	0,36
Industrias manufactureras	7.031	21,17	6.901	21,07	6.743	20,14
Electricidad, gas y agua	261	0,79	5	0,02	3	0,01
Construcción	3.867	11,64	3.767	11,50	4.108	12,27
Comercio por mayor y menor, almacenes	4.456	13,41	4.308	13,15	4.361	13,02
Transportes	3.043	9,16	3.121	9,53	3.003	8,97
Actividades financieras y de administración	304	0,92	190	0,58	190	0,57
Servicios personales y comunales (gubernamentales y no gubernamentales)	8.261	24,87	6.509	19,87	9.326	27,85
Actividades sin especificar	1.107	3,33	3.233	9,87	977	2,92

Fuente: Banco de Seguros del Estado (BSE).

Nota: La suma de los parciales puede no coincidir con el total debido a redondeos en las cifras.

Cantidad de accidentes de trabajo y enfermedades profesionales registradas por el BSE, por año

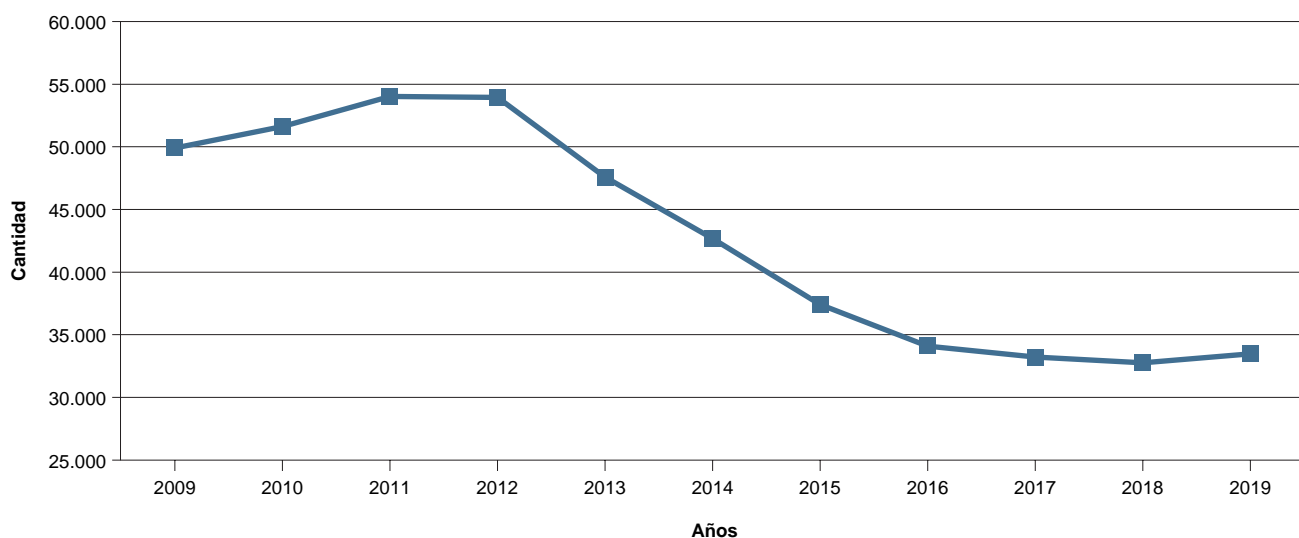

Fuente: Instituto Nacional de Estadística (INE) en base a datos del Banco de Seguros del Estado (BSE).



3.5 Seguridad Social

Sub capítulo 3.5 - Seguridad Social

A continuación presentamos algunas consideraciones a tener en cuenta para comprender mejor los cuadros presentados en este sub-capítulo. La información fue proporcionada por el Instituto Nacional de Alimentación (INDA).

Glosario de términos

Sistema Nacional de Comedores (SNC): se incluyen servicios para personas en situación de pobreza e indigencia, además de otros servicios dirigidos a otros sectores de la población (Centro Tarará Prado, Instituto Artigas / PRONADIS, Centros para víctimas de violencia / INMUJERES, etc.).

Servicio de Comedores SNC modalidad refugios: es gestionado en conjunto con otras unidades de MIDES.

Programa Riesgo Nutricional PRIN: familias con menores de 18 años, mujeres embarazadas con riesgo de desnutrir o desnutridos, modalidad de asistencia a partir del año 2014: Tarjeta Uruguay Social-INDA y entrega de leche en polvo fortificada con hierro.

Apoyo a Instituciones Públicas y Privadas AIPP: apoyo con alimentos secos a Instituciones Públicas y Privadas que asistan a personas nutricionalmente vulnerables (merenderos, clubes de niños, de ancianos, etc.).

Centro de Atención a la Infancia y la Familia CAIF: modalidad Educación Inicial, CAIF. A partir del año 2017 los fondos aportados por INDA para plan CAIF fueron transferidos a INAU, que realiza una única transferencia por todo concepto a los diversos centros. Por lo tanto estos datos son aportados por INAU en su sección correspondiente.

Apoyo a enfermos crónicos PAEC: personas con patologías crónicas: diabéticos, celíacos, renales, BK, HIV, oncológicos, modalidad de asistencia: Tarjeta Uruguay Social-INDA.



3.5.1 - Jubilados del Banco de Previsión Social, por grupos de edades, según tramos de Base de Prestaciones y Contribuciones (BPC) - 2019

Tramos de BPC	Total	Grupos de edades						
		Hasta 21 años	22 - 54 años	55 - 59 años	60 - 64 años	65 - 69 años	70 - 79 años	Más de 79 años
Total	450.001	3	6.646	9.357	64.891	89.315	167.580	112.209
Hasta 2 BPC	4.031	-	28	30	410	783	1.723	1.057
2 - 3 BPC	14.795	-	2.101	1.416	5.821	2.828	1.727	902
3 - 6 BPC	259.180	2	3.743	4.795	36.364	53.602	102.402	58.272
6 - 10 BPC	84.921	1	704	2.279	12.714	15.697	29.285	24.241
Más de 10 BPC	87.074	-	70	837	9.582	16.405	32.443	27.737

Fuente: Banco de Previsión Social (BPS).

Nota 1: Datos correspondientes a la emisión del mes de diciembre.

Nota 2: Comprende Industria y Comercio, Civil y Escolar, Rural y Servicio Doméstico.

Nota 3: Incluye subsidios transitorios.

Nota 4: Valor de la BPC para el año 2019 \$ 4.154.



3.5.2 - Pensionistas del Banco de Previsión Social, por grupos de edades, según tramos de Base de Prestaciones y Contribuciones (BPC) - 2019

Tramos de BPC	Total	Grupos de edades						
		Hasta 21 años	22 - 54 años	55 - 59 años	60 - 64 años	65 - 69 años	70 - 79 años	Más de 79 años
Total	104.649	8.219	15.555	12.882	12.580	11.143	20.987	23.283
Hasta 2 BPC	35.101	5.994	6.090	6.402	6.275	3.961	3.750	2.629
2 - 3 BPC	16.651	1.147	4.230	2.581	2.276	1.482	2.383	2.552
3 - 6 BPC	35.708	930	3.923	2.851	2.578	4.088	10.308	11.030
6 - 10 BPC	11.766	124	1.010	769	1.053	1.147	3.157	4.506
Más de 10 BPC	5.423	24	302	279	398	465	1.389	2.566

Fuente: Banco de Previsión Social (BPS).

Nota 1: Datos correspondientes a la emisión del mes de diciembre.

Nota 2: Personas que perciben una o más pensiones, excluyendo a los que son, a su vez, jubilados. Sin pensionistas a la vejez.

Nota 3: Valor de la BPC para el año 2019 \$ 4.154.



3.5.3 - Beneficiarios de asignaciones familiares, por nivel educativo, según año y tipo de beneficiario

Año y tipo de beneficiario	Total	Preescolares y escolares (1)	Liceales (2)
2017			
Total	466.671	352.229	114.442
Común	455.859	341.756	114.103
Con incapacidad	10.812	10.473	339
2018			
Total	460.327	345.002	115.325
Común	448.626	333.632	114.993
Con incapacidad	11.701	11.370	332
2019			
Total	455.573	339.225	116.348
Común	443.931	327.872	116.059
Con incapacidad	11.642	11.353	289

Fuente: Banco de Previsión Social (BPS).

Nota: Datos correspondientes al bimestre noviembre - diciembre de cada año de la ley 15.084 y diciembre de cada año de la ley 18.227 - Plan de Equidad.

(1): Incluye beneficiarios menores de cuatro años, escolares y escuela rural.

(2): Incluye Consejo de Educación Técnico Profesional (CETP - UTU).



3.5.4 - Beneficiarios de asignaciones familiares, por causal (tipo de ley) de acceso al derecho, según año y tipo de beneficiario

Año y tipo de beneficiario	Total	Ley 15.084 (1)	Ley 18.227
2017			
Total	466.671	93.675	372.996
Común	455.859	93.012	362.847
Con incapacidad	10.812	663	10.149
2018			
Total	460.327	88.086	372.241
Común	448.626	87.451	361.175
Con incapacidad	11.701	635	11.066
2019			
Total	455.573	81.917	373.656
Común	443.931	81.349	362.582
Con incapacidad	11.642	568	11.074

Fuente: Banco de Previsión Social (BPS).

Nota: Corresponde solamente a la prestación pagada por BPS y no incluye Sector Público y afiliados a Cajas Paraestatales.

(1): Datos correspondientes al bimestre noviembre - diciembre de cada año de la ley 15.084.



3.5.5 - Afiliados con cuota mutua, por condición y año, según departamento

Departamento (1)	Total		Activos (2)		Pasivos (3)		Menores (4)		Otros (5)	
	2018	2019	2018	2019	2018	2019	2018	2019	2018	2019
Total	2.529.595	2.517.677	1.078.499	1.075.478	580.761	585.295	592.610	576.455	277.725	280.449
Montevideo	1.740.662	1.734.030	738.625	740.790	417.296	418.314	379.821	369.306	204.920	205.620
Resto País	788.933	783.647	339.874	334.688	163.465	166.981	212.789	207.149	72.805	74.829
Artigas	21.093	21.039	8.984	8.828	4.351	4.476	5.589	5.486	2.169	2.249
Canelones	110.047	108.840	45.853	45.138	25.754	25.951	28.939	28.134	9.501	9.617
Cerro Largo	39.080	38.663	15.549	15.186	7.148	7.334	12.210	11.865	4.173	4.278
Colonia	60.736	60.120	27.033	26.476	13.893	14.085	15.176	14.768	4.634	4.791
Durazno	29.098	29.020	12.523	12.504	5.633	5.696	8.225	7.996	2.717	2.824
Flores	11.432	11.343	5.138	5.044	2.528	2.622	2.887	2.806	879	871
Florida	27.853	27.466	12.678	12.376	6.044	6.191	6.981	6.685	2.150	2.214
Lavalleja	26.659	26.294	11.618	11.313	6.606	6.680	6.294	6.061	2.141	2.240
Maldonado	109.566	109.774	51.343	50.997	18.126	18.903	29.563	28.887	10.534	10.987
Paysandú	57.027	56.710	24.645	24.202	11.943	12.224	15.244	14.945	5.195	5.339
Río Negro	15.889	15.828	7.279	7.232	2.487	2.577	4.721	4.581	1.402	1.438
Rivera	52.560	52.248	21.192	20.801	8.953	9.217	15.926	15.524	6.489	6.706
Rocha	36.568	36.504	14.496	14.272	8.857	9.049	9.741	9.601	3.474	3.582
Salto	55.927	55.895	23.139	22.986	11.687	11.998	15.494	15.086	5.607	5.825
San José	44.687	44.511	19.247	19.032	9.983	10.182	11.718	11.469	3.739	3.828
Soriano	40.365	39.617	17.096	16.607	8.081	8.259	11.435	11.035	3.753	3.716
Tacuarembó	31.617	31.147	14.089	13.766	6.812	6.943	7.970	7.650	2.746	2.788
Treinta y Tres	18.729	18.628	7.972	7.928	4.579	4.594	4.676	4.570	1.502	1.536

Fuente: Banco de Previsión Social (BPS).

Nota 1: A partir de enero de 2008 entra en vigencia Ley 18.211 (Sistema Integrado de Salud).

Nota 2: Los datos provienen del resultado de la liquidación de afiliados mutuales de la RING de Prestaciones del Banco de Previsión Social.

(1): La distribución por departamento se realiza a partir del domicilio de la mutualista.

(2): Incluye afiliados de la actividad privada, pública, docentes y judiciales.

(3): A partir de Julio de 2015 se incorporan Pasivos comprendidos en el art. 1 num. 1 lit. D. A partir de Julio de 2016 se incorporan Pasivos comprendidos en el art. 1 num. 1 lit. E.

(4): A partir de enero de 2008 se incorporan hijos menores de 18 años o mayores de 18 con discapacidad, incluyendo los del cónyuge o del concubino a cargo de los usuarios amparados por el SNIS. A partir de marzo 2008 se incorporan menores bancarios y a partir de 2009 menores de Caja Profesional. A partir de julio 2011 se incorporan menores de Caja Notarial y menores de Servicios Personales y Cajas de Auxilio.

(5): Incluye cónyuges, concubinos, activos y pasivos de Cajas Paraestatales. Incluye Activos y Pasivos de la Caja Profesional, Notarial y Bancaria.



3.5.6 - Trabajadores beneficiarios del subsidio por desempleo, por año, según departamento

Departamento	2017	2018	2019
Total	43.247	44.701	44.260
Montevideo	16.977	16.569	16.361
Resto País	26.270	28.132	27.899
Artigas	1.656	1.587	1.667
Canelones	6.600	7.036	7.316
Cerro Largo	710	1.085	856
Colonia	1.832	1.901	1.538
Durazno	447	703	439
Flores	239	211	181
Florida	545	590	588
Lavalleja	487	587	735
Maldonado	2.980	2.532	2.944
Paysandú	2.147	2.102	2.467
Río Negro	851	737	942
Rivera	1.075	1.325	1.449
Rocha	673	778	785
Salto	2.664	3.341	2.378
San José	1.581	1.877	1.718
Soriano	780	746	717
Tacuarembó	654	656	780
Treinta y Tres	349	338	399

Fuente: Banco de Previsión Social (BPS).

Nota 1: Datos a diciembre de cada año.

Nota 2: Datos sin reliquidación.



3.5.7 - Altas de seguro por desempleo, por año, zona geográfica, según meses

Meses	2018			2019		
	Total	Montevideo	Resto País	Total	Montevideo	Resto País
Enero	44.601	18.054	26.547	47.355	18.249	29.106
Febrero	42.978	17.085	25.893	44.319	17.407	26.912
Marzo	41.584	16.378	25.206	45.260	17.274	27.986
Abril	41.719	16.427	25.292	43.072	16.634	26.438
Mayo	43.674	16.804	26.870	44.864	16.988	27.876
Junio	45.202	17.256	27.946	47.836	17.915	29.921
Julio	44.739	17.191	27.548	47.624	17.645	29.979
Agosto	45.122	17.582	27.540	46.517	17.559	28.958
Setiembre	43.961	17.437	26.524	44.946	17.233	27.713
Octubre	43.572	16.844	26.728	45.464	16.763	28.701
Noviembre	44.225	16.704	27.521	42.856	16.266	26.590
Diciembre	44.701	16.569	28.132	44.260	16.361	27.899

Fuente: Banco de Previsión Social (BPS).



3.5.8 - Afiliados activos a la Caja de Jubilaciones y Pensiones de Profesionales Universitarios, por grupos de edades, según profesiones - 2019

Profesiones	Total	Grupos de edades									Sin datos
		Menos de 25 años	25-29 años	30-34 años	35-39 años	40-44 años	45-49 años	50-54 años	55-59 años	Más de 59 años	
Total	60.565	526	5.694	9.493	9.886	8.993	7.611	6.311	5.944	6.071	36
Abogados	7.600	37	669	971	1.184	1.048	1.039	1.083	704	856	9
Agrimensores	348	1	16	13	27	28	52	68	87	56	-
Arquitectos	6.162	9	374	909	989	1.115	956	782	586	437	5
Bibliotecólogos	30	-	4	9	5	3	5	2	1	1	-
Ciencia Política	54	-	7	14	17	12	1	2	1	-	-
Ciencias Antropológicas	33	-	1	3	10	11	6	1	-	1	-
Ciencias Biológicas	124	-	9	33	35	25	20	1	-	1	-
Ciencias de la Comunicación	599	13	96	149	182	104	46	7	1	1	-
Ciencias Históricas	4	1	-	-	1	-	1	-	-	1	-
Contadores, Economistas, Licenciatura en Administración	9.914	263	1262	1571	1586	1424	1163	999	935	709	2
Diseño	243	7	52	83	53	39	9	-	-	-	-
Educación	16	-	-	3	5	3	2	2	-	1	-
Educación Física	87	5	25	21	21	11	2	1	1	-	-
Enfermero/a	383	3	18	35	50	62	61	45	48	59	2
Estadística	15	-	1	4	4	3	2	1	-	-	-
Filosofía	3	-	-	1	1	1	-	-	-	-	-
Física	3	-	-	-	1	2	-	-	-	-	-
Fisioterapia	258	3	34	53	68	53	36	4	7	-	-
Fonoaudiología	252	15	58	50	36	41	43	5	3	1	-
Geografía	9	-	2	1	4	-	2	-	-	-	-
Geología	32	-	2	8	5	4	12	-	1	-	-
Humanidades	1	-	1	-	-	-	-	-	-	-	-
Ingenieros Agrónomos	2.582	13	173	320	336	377	405	305	314	339	-
Ingenieros Civiles	1.276	17	132	191	186	180	131	123	183	133	-
Ingenieros Industriales	3.871	41	508	711	681	617	398	338	319	258	-
Laboratorio Clínico	22	1	1	5	7	5	1	-	1	1	-
Letras	2	-	-	-	-	2	-	-	-	-	-
Lingüística	5	-	-	2	1	1	-	-	-	1	-
Marketing	27	-	3	3	9	9	2	1	-	-	-
Matemáticas	2	-	1	-	1	-	-	-	-	-	-
Médicos	12.991	6	1.018	1.856	2.088	1.620	1.252	1.461	1.531	2.150	9
Neumocardiología	16	-	1	4	6	2	-	2	1	-	-
Nutricionista	323	1	49	101	73	52	34	3	8	2	-
Odontólogos	3.848	2	209	450	603	649	624	439	501	368	3
Oftalmología	48	-	6	10	11	8	10	1	-	2	-
Parteras	240	1	38	64	42	35	12	11	16	21	-
Procuradores	199	8	17	10	7	15	9	19	35	79	-
Psicología	2.767	33	315	656	589	545	464	82	54	29	-
Psicomotricidad	383	4	107	120	80	23	31	13	2	3	-
Psicopedagogía	160	14	44	39	24	13	10	8	5	3	-
Químicos Farmacéuticos	982	3	42	121	131	110	168	134	155	118	-
Químicos Industriales	736	-	33	130	120	114	102	62	71	104	-
Radiología	200	9	39	45	40	32	15	2	9	9	-
Relaciones Internacionales	158	4	22	44	45	26	10	3	2	2	-
Relaciones Laborales	63	2	14	12	16	7	4	5	1	2	-
Sociología	142	-	13	35	32	32	28	1	-	1	-
Tecnología Odontológica	209	-	13	51	36	60	47	-	2	-	-
Trabajo Social	238	-	49	73	60	34	18	3	1	-	-
Traductor Público	254	6	39	62	41	52	37	6	8	3	-
Turismo	23	2	4	8	3	2	2	1	-	1	-
Veterinario	2.628	2	173	439	334	382	339	285	350	318	6

Fuente: Caja de Jubilaciones y Pensiones de Profesionales Universitarios (CJPPU).



3.5.9 - Afiliados que declaran no ejercicio a la Caja de Jubilaciones y Pensiones de Profesionales Universitarios, por grupos de edades, según profesiones - 2019

Profesiones	Total	Grupos de edades									Sin datos
		Menos de 25 años	25-29 años	30-34 años	35-39 años	40-44 años	45-49 años	50-54 años	55-59 años	Más de 59 años	
Total	82.605	1.431	11.866	15.953	14.165	11.218	8.442	5.744	5.404	8.345	37
Abogados	5.263	4	246	677	807	798	607	703	550	865	6
Agrimensores	60	-	2	2	2	4	5	15	12	18	-
Arquitectos	2.806	10	325	369	378	438	417	348	250	270	1
Bibliotecólogos	407	-	23	57	75	78	71	28	32	43	-
Ciencia Política	312	2	48	71	75	62	26	10	7	11	-
Ciencias Antropológicas	186	-	11	33	28	53	44	9	2	6	-
Ciencias Biológicas	898	12	100	249	266	153	101	10	4	3	-
Ciencias de la Comunicación	3.878	85	894	1.112	961	561	200	34	21	10	-
Ciencias Históricas	55	-	2	11	12	9	6	5	3	7	-
Contadores, Economistas, Licenciatura en Administración	15.372	477	2.900	3.177	2.711	2.118	1.526	949	794	719	1
Diseño	901	52	261	329	172	73	11	2	1	-	-
Educación	384	11	73	67	68	51	37	22	17	38	-
Educación Física	2.665	109	749	896	622	201	48	26	9	5	-
Enfermero/a	7.014	13	381	1.002	1.346	1.096	969	757	529	918	3
Estadística	68	-	6	24	21	16	1	-	-	-	-
Filosofía	112	2	7	26	30	18	13	2	5	9	-
Física	88	-	18	21	28	13	5	2	1	-	-
Fisioterapia	678	30	132	135	113	116	91	28	21	12	-
Fonoaudiología	57	2	4	10	11	14	11	1	-	4	-
Geografía	16	-	3	3	6	1	2	-	-	1	-
Geología	51	-	9	12	9	17	3	1	-	-	-
Humanidades	28	1	3	4	11	6	1	1	-	1	-
Ingenieros Agrónomos	3.630	35	436	498	327	406	431	318	390	786	3
Ingenieros Civiles	733	4	80	97	122	89	56	89	94	102	-
Ingenieros Industriales	5.691	42	626	1.008	969	829	703	571	534	407	2
Laboratorio Clínico	715	20	118	152	142	121	123	25	11	3	-
Letras	106	1	10	14	27	22	17	2	5	8	-
Lingüística	51	1	3	7	10	12	7	3	4	4	-
Marketing	332	1	37	80	89	85	39	-	-	1	-
Matemáticas	93	1	14	25	31	13	7	-	-	2	-
Médicos (1)	4.948	3	359	469	507	488	411	532	667	1.500	12
Neumocardiología	142	6	24	24	30	19	12	13	6	8	-
Nutricionista	1.798	15	327	513	386	281	190	42	16	28	-
Odontólogos	1.089	3	42	46	53	73	116	161	224	370	1
Oftalmología	30	-	3	13	6	3	2	-	-	3	-
Parteras	528	2	56	86	70	75	53	23	38	125	-
Procuradores	2.329	7	95	145	119	112	80	281	498	988	4
Psicología	6.262	151	1.033	1.469	1.333	1.090	797	176	106	107	-
Psicomotricidad	537	12	155	190	94	49	24	10	2	1	-
Psicopedagogía	88	9	20	17	27	10	3	-	-	2	-
Químicos Farmacéuticos	2.098	25	294	494	375	265	233	163	143	106	-
Químicos Industriales	1.424	7	190	277	217	177	157	102	106	190	1
Radiología	536	38	121	107	60	56	46	35	28	45	-
Relaciones Internacionales	2.425	127	700	639	441	284	192	23	9	10	-
Relaciones Laborales	772	47	224	180	112	88	44	35	20	22	-
Sociología	691	5	98	178	148	133	87	16	9	17	-
Tecnología Odontológica	640	15	99	179	137	125	73	9	3	-	-
Trabajo Social	1.654	21	267	461	392	238	179	34	26	36	-
Traductor Público	263	8	48	62	35	49	32	9	8	12	-
Turismo	252	15	109	83	23	8	8	3	2	1	-
Veterinario	1.449	-	81	153	131	122	125	116	197	521	3

Fuente: Caja de Jubilaciones y Pensiones de Profesionales Universitarios (CJPPU).
(1): Se incluye afiliados sin información de domicilio.



3.5.10 - Afiliados activos a la Caja Notarial de Jubilaciones y Pensiones, por año, según grupos de edades

Grupos de edades	2017	2018	2019
Total	7.624	7.668	7.504
Hasta 24	45	44	31
25-29	628	619	590
30-34	903	939	926
35-39	1.107	1.082	1.001
40-44	851	927	995
45-49	1.082	970	863
50-54	1.250	1.267	1.231
55-59	1.040	1.117	1.176
60-64	462	441	437
65-69	177	176	176
70 y más	79	86	78

Fuente: Caja Notarial de Seguridad Social.



3.5.11 - Afiliados activos a la Caja de Jubilaciones y Pensiones Bancarias, por año, según grupos de edades

Grupos de edades	2017	2018	2019
Total	20.782	20.893	20.602
Hasta 24	1.846	1.918	1.768
25-29	2.591	2.614	2.539
30-34	2.673	2.734	2.857
35-39	2.099	2.219	2.362
40-44	1.986	1.957	1.888
45-49	2.131	2.134	2.137
50-54	2.992	2.701	2.380
55-59	3.419	3.530	3.543
60-64	772	822	858
65-69	169	149	148
70 y más	104	115	122

Fuente: Caja de Jubilaciones y Pensiones Bancarias (CJPB).

Nota: Afiliados a diciembre de cada año.



3.5.12 - Afiliados al Sistema AFAP, por año, según AFAP

AFAP (1)	2017	2018	2019
Total Afiliados	1.398.354	1.438.103	1.480.117
Afinidad - SURA	324.813	330.194	335.611
Integración	219.860	229.344	238.726
República	560.221	575.142	589.971
Unión - Capital	293.460	303.423	315.809
Total Afiliados con transferencias	815.870	834.969	834.687
Afinidad - SURA	170.570	173.917	171.618
Integración	114.686	120.527	121.943
República	370.357	374.851	374.176
Unión - Capital	160.257	165.674	166.950

Fuente: Banco de Previsión Social (BPS).

Nota: Datos a Diciembre de cada año.

(1): Administradora de Fondo de Ahorro Previsional (AFAP).

3.5.13 - Montos anuales transferidos a las AFAP, por año, según AFAP (en miles de pesos corrientes)

AFAP (1)	2017	2018	2019
Total	33.623.437	36.678.260	39.736.284
Afinidad - SURA (2)	6.122.448	6.556.994	7.053.062
Integración	3.948.462	4.309.552	4.722.028
República	17.872.114	19.674.476	21.291.959
Unión - Capital	5.680.413	6.137.238	6.669.234

Fuente: Banco de Previsión Social (BPS).

(1): Administradora de Fondo de Ahorro Previsional (AFAP).

(2): A partir de 2011 Grupo Sura adquiere todas las operaciones de pensiones, seguros de vida, fondos mutuos e inversiones del Grupo ING en América Latina.

3.5.14 - Ingresos y egresos consolidados del Sistema de Seguridad Social, por año, según organismo o institución (millones de pesos)

Organismo o institución	2018			2019		
	Ingresos	Egresos	Resultado	Ingresos	Egresos	Resultado
Total	223.092,21	275.038,04	-51.945,83	245.986,98	303.288,43	-57.301,45
Banco de Previsión Social	181.977,07	211.208,65	-29.231,59	200.885,49	233.261,56	-32.376,07
Civil y Escolar (1)	40.515,05	54.019,07		45.509,87	58.959,48	
Industria y Comercio	61.325,94	79.269,26		68.132,14	87.507,27	
Rural y Servicio Doméstico	6.541,17	32.768,29		7.011,79	35.570,03	
Carga de Familia y Maternidad (2)	5.994,71	11.286,42		6.501,46	12.496,10	
Subsidio de Enfermedad	-1,13	6.588,11		0,01	7.228,57	
Subsidio por Desempleo	0,00	9.226,11		0,00	10.458,69	
Fondos Especiales	4.775,51	4.821,89		5.276,55	4.982,39	
Gastos de Funcionamiento e Inversiones	-	13.229,50		-	16.059,02	
Otros (Impuestos afectados) (3)	62.282,26	-		67.897,91	-	
Ingresos Varios (4)	543,56	-		555,77	-	
Personas Públicas No Estatales	32.209,42	33.792,80	-1.583,39	35.568,17	37.097,71	-1.529,54
Caja Bancaria	17.797,34	19.012,73		19.418,67	20.574,87	
Caja Profesionales Universitarios	12.041,65	11.937,14		13.590,00	13.327,29	
Caja Notarial	2.370,42	2.842,92		2.559,50	3.195,56	
Otros	8.905,73	30.036,59	-21.130,85	9.533,31	32.929,16	-23.395,85
Servicio de Retiros y Pensiones de las Fuerzas Armadas (5)	2.949,08	21.447,33		3.262,86	23.517,38	
Servicio de Retiros y Pensiones Policiales	5.956,65	8.589,26		6.270,45	9.411,78	

Fuente: Banco de Previsión Social (BPS) y Cajas de Jubilaciones y Pensiones (Bancarias, de Profesionales Universitarios, de Retiros y Pensiones de las Fuerzas Armadas (FFAA) y Policiales).

(1): Incluye los ingresos por las aportaciones patronales y personales de los funcionarios del Gobierno Central.

(2): En ingresos incluye partida especial de Rentas Generales que financia las erogaciones de Asignaciones Familiares (AF) para Hogares de Menores Recursos y Ley 18.227 (Asignaciones Familiares - Plan de Equidad).

(3): Incluye IVA Afectado (Ley 16.107 Art. 22), Impuesto a la Lotería, COFIS (Ley 17.345 Art. 22 hasta julio de 2007) e IASS (Ley 18.314 desde julio de 2008).

(4): Recursos varios de prestaciones de actividad.

(5): En los ingresos no se incluye las prestaciones con cargo a Rentas Generales establecidas en el Art. 184 de la Ley 15.809; sólo se considera en el resultado.



3.5.15 - Ingresos y egresos consolidados del Sistema de Seguridad Social, por año, según tipo de riesgo (millones de pesos)

Tipo de riesgo	2017	2018	2019
A - Ingresos	207.244,63	223.092,21	245.986,98
Invalidez, Vejez, Supervivencia (IVS)	139.634,91	149.497,00	165.755,02
Enfermedad	0,38	-0,83	0,28
Cargas familia y maternidad	5.641,96	5.994,71	6.501,46
Fondos especiales	4.537,46	4.775,51	5.276,55
Otros ingresos BPS (Impuestos afectados)	57.068,94	62.282,26	67.897,91
Ingresos varios BPS	360,99	543,56	555,77
B - Egresos	252.465,86	275.038,04	303.288,43
Invalidez, Vejez, Supervivencia (IVS)	205.210,91	225.959,26	248.427,92
Desocupación	8.628,77	9.226,11	10.458,69
Enfermedad	6.672,79	6.799,82	7.419,65
Cargas familia y maternidad	10.843,87	11.286,42	12.496,10
Gastos funcionales e inversiones	15.203,32	15.495,85	17.866,47
Fondos especiales	4.678,28	4.821,89	4.982,39
Otras prestaciones	44,62	51,56	50,77
Otros egresos	1.183,30	1.397,14	1.586,43
C - Superávit o déficit (A-B)	-45.221,23	-51.945,83	-57.301,45

Fuente: Banco de Previsión Social (BPS) y Cajas de Jubilaciones y Pensiones (Bancaria, Profesionales, Universitarios, Notarial y Servicios de Retiros y Pensiones de las Fuerzas Armadas (FFAA) y Policiales.

Nota: En los ingresos no se computa la Asistencia del Gobierno Central.

Ingresos y egresos consolidados del Sistema de Seguridad Social, por año

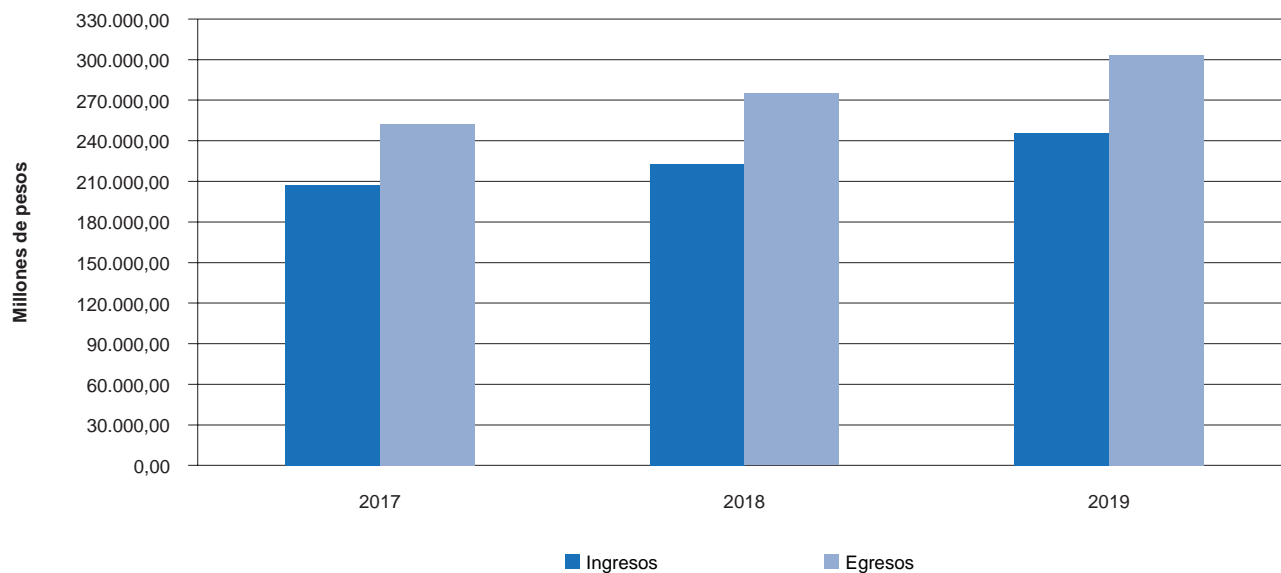

Fuente: Instituto Nacional de Estadística (INE) en base a datos del Banco de Previsión Social (BPS).



3.5.16 - Egresos anuales de las prestaciones más significativas, por año, según unidades del Sistema de Seguridad Social (millones de pesos)

Unidades del Sistema de Seguridad Social	2017	2018	2019
Civil y Escolar			
Jubilación	37.618,56	41.245,76	45.286,43
Pensión	11.587,44	12.537,72	13.397,23
Industria y Comercio			
Jubilación	54.068,87	59.983,62	66.470,28
Pensión	16.740,66	18.171,98	19.722,96
Rural y servicio doméstico			
Jubilación	16.283,89	17.887,17	19.534,00
Pensión	3.633,77	3.975,09	4.304,54
Pensión vejez e invalidez			
Montos	9.605,03	10.561,39	11.402,39
Asignaciones Familiares (1) (2)			
Asignaciones Familiares	6.373,76	6.692,85	7.202,15
Subsidio por enfermedad	5.370,52	5.483,34	6.011,82
Seguros por desempleo			
Prestaciones	8.628,77	9.226,11	10.458,69
Fondos especiales			
Construcción y trabajo a domicilio	4.678,28	4.821,89	4.982,39
Caja Bancaria			
Jubilación	11.361,95	12.526,20	13.882,80
Pensión	4.100,81	4.504,35	4.921,52
Caja de Profesionales Universitarios			
Jubilación	7.206,03	8.274,30	9.432,75
Pensión	1.923,13	2.117,18	2.346,10
Caja Notarial			
Jubilación	1.646,99	1.848,17	2.060,46
Pensión	402,98	453,05	490,93
Servicio de Retiros y Pensiones de las FFAA			
Retiros a/c SRPFFAA	13.099,44	14.738,38	16.411,76
Pensiones a/c SRPFFAA	2.267,13	2.497,91	2.743,28
Retiros a cargo Rentas Generales	2.199,65	2.234,50	2.254,49
Pensiones a cargo Rentas Generales	1.836,10	1.976,55	2.107,85
Servicios de Retiros y Pensiones Policiales			
Retiros	8.864,00	9.816,00	10.672,00
Pensiones	2.552,00	2.779,00	3.015,00

Fuente: Banco de Previsión Social (BPS) y Cajas de Jubilaciones y Pensiones (Bancaria, Profesionales Universitarios, Notarial y Servicios de Retiros y Pensiones de las Fuerzas Armadas (FFAA) y Policiales).

Nota: A partir de enero de 2008 entra en vigencia Ley 18.211 (Sistema Integrado de Salud).

(1): No incluye las prestaciones por Servicios Asistenciales, Colonia de Vacaciones y Subsidio por Maternidad.

(2): A partir de 2008 incluye Asignaciones Familiares Plan de Equidad (Ley 18.227) y Ley 15.084.



3.5.17 - Prestaciones y beneficiarios de la Seguridad Social, por año, según unidades del Sistema de Seguridad Social

Unidades del Sistema de Seguridad Social	2017	2018	2019
Civil y Escolar			
Jubilaciones	91.904	93.136	95.073
Pensiones	61.181	60.211	59.050
Subsidios transitorios	541	532	599
Industria y Comercio			
Jubilaciones	239.738	245.876	251.805
Pensiones	134.503	133.794	132.896
Subsidios transitorios	3.271	3.178	3.267
Rural y servicio doméstico			
Jubilaciones	117.310	118.169	118.778
Pensiones	51.542	50.989	50.412
Subsidios transitorios	1.099	1.011	973
Pensión vejez e invalidez			
Cantidad	81.255	84.783	83.251
Subsidio Asistencia a la Vejez Ley 18.241	3.503	3.492	4.100
Asignaciones Familiares (1)			
Beneficiarios (1)	466.949	460.560	455.775
Subsidio de enfermedad			
Beneficiarios del subsidio por enfermedad	32.289	31.563	29.015
Subsidio por desempleo			
Beneficiarios subsidiados	37.362	44.701	44.260
Subsidio maternidad, paternidad y cuidados parentales (2)			
Beneficiarias Maternidad	1.222	1.330	1.013
Beneficiarios Paternidad	1.335	1.302	999
Beneficiarios Cuidados Parentales	2.228	2.143	2.100
Caja Bancaria			
Jubilaciones	10.895	11.226	11.647
Pensiones	6.589	6.603	6.584
Caja de Profesionales Universitarios			
Jubilaciones	10.983	11.606	12.257
Pensiones	4.836	4.910	4.999
Caja Notarial			
Jubilaciones	2.098	2.235	2.356
Pensiones	677	690	691
Servicio de Retiros y Pensiones de las FFAA			
Retirados	35.906	36.502	36.893
Pensionistas	14.598	14.629	14.627
Servicios de Retiros y Pensiones Policiales (cédulas)			
Retirados	19.152	19.293	19.289
Pensionistas	13.466	12.955	13.094

Fuente: Banco de Previsión Social (BPS) y Cajas de Jubilaciones y Pensiones (Bancaria, Profesionales Universitarios, Notarial y Servicios de Retiros y Pensiones de las Fuerzas Armadas (FFAA) y Policiales).

Nota: La información está referida a diciembre de cada año.

(1): Incluye beneficiarios prenatales. Incluye Leyes: 15.084 y 18.227 (Plan de Equidad), de BPS y Servicio de Retiros y Pensiones Policiales.

(2): El total puede no ser igual a la suma, debido a que los beneficiarios se cuentan sólo una vez.



3.5.18 - Puestos de trabajo cotizantes al Sistema de Seguridad Social, por año, según organismo

Organismo	2017	2018	2019
Total	1.601.302	1.613.292	1.614.551
Banco de Previsión Social	1.456.766	1.467.591	1.467.076
Caja Bancaria	20.782	20.893	20.602
Caja Profesionales Universitarios	59.053	59.888	60.740
Caja Notarial	7.624	7.668	7.504
Servicio Retiros y Pensiones de las Fuerzas Armadas	26.840	26.968	27.133
Servicio Retiros y Pensiones Policiales	30.237	30.284	31.496

Fuente: Banco de Previsión Social (BPS).



3.5.19 - Servicios y beneficiarios de los programas alimentario - nutricionales del Instituto Nacional de Alimentación (INDA), por año y grandes áreas, según tipo

Tipo	2018			2019		
	Total	Montevideo	Resto País	Total	Montevideo	Resto País
Servicio de Comedores SNC (1)						
Locales	59	7	52	55	4	51
Usuarios almuerzo	8.637	880	7.757	8.084	796	7.288
Servicio de Comedores SNC modalidad refugios (2)						
Usuarios Refugios en área metropolitana	1.758	1.758	-	-	-	-
Servicio de Comedores PROGRAMAS MIDES (3)						
Locales	-	-	-	66	10	56
Usuarios	-	-	-	2.063	1.718	345
Apoyo a Instituciones Públicas y Privadas AIPP (4)						
Locales	653	198	455	538	137	401
Usuarios	30.126	9.068	21.058	26.222	8.205	18.017
Información, Comunicación y Educación Alimentaria y Nutricional (5)						
Capacitaciones, Cursos, Talleres, Seminarios	72	-	-	129	-	-
Instituciones	463	-	-	978	-	-

Fuente: Instituto Nacional de Alimentación (INDA).

(1) Sistema Nacional de Comedores.

(2) Gestionado con otras unidades de MIDES.

(3) A partir de 2019 se discrimina la población de Comedores de Programas MIDES, incluye programa de atención a las situaciones de calle (PASC), INMUJERES y Programa Nacional del Discapacitado (PRONADIS).

(4) Apoyo a Instituciones Públicas y Privadas.

(5) Área de ICEAN (Información, Comunicación y Educación Alimentaria y Nutricional) se comienza a reportar a partir del año 2018.



**3.6 Justicia y Seguridad
Ciudadana**



3.6.1 - Procesamientos totales, por año, según departamento

Departamento	2017	2018	2019
Total País	10.737	12.158	15.516
Montevideo	4.302	4.884	5.480
Resto País	6.387	7.274	10.036
Artigas	405	371	449
Canelones	1.212	1.335	2.123
Cerro Largo	216	394	625
Colonia	249	423	422
Durazno	189	323	354
Flores	102	126	139
Florida	166	209	206
Lavalleja	151	174	219
Maldonado	817	903	1.059
Paysandú	476	515	784
Río Negro	140	172	243
Rivera	516	400	490
Rocha	314	378	522
Salto	471	504	818
San José	302	310	552
Soriano	273	393	372
Tacuarembó	227	198	377
Treinta y Tres	161	146	282
Sin dato	48	-	-

Fuente: Poder Judicial (PJ) - Instituto Técnico Forense (ITF).

Nota: Para cada año se tomó en cuenta el número de procesamientos / formalizaciones totales, sin discriminar por tipo de delitos (un procesamiento / formalización puede incluir más de un delito).

Procesamientos totales, por año

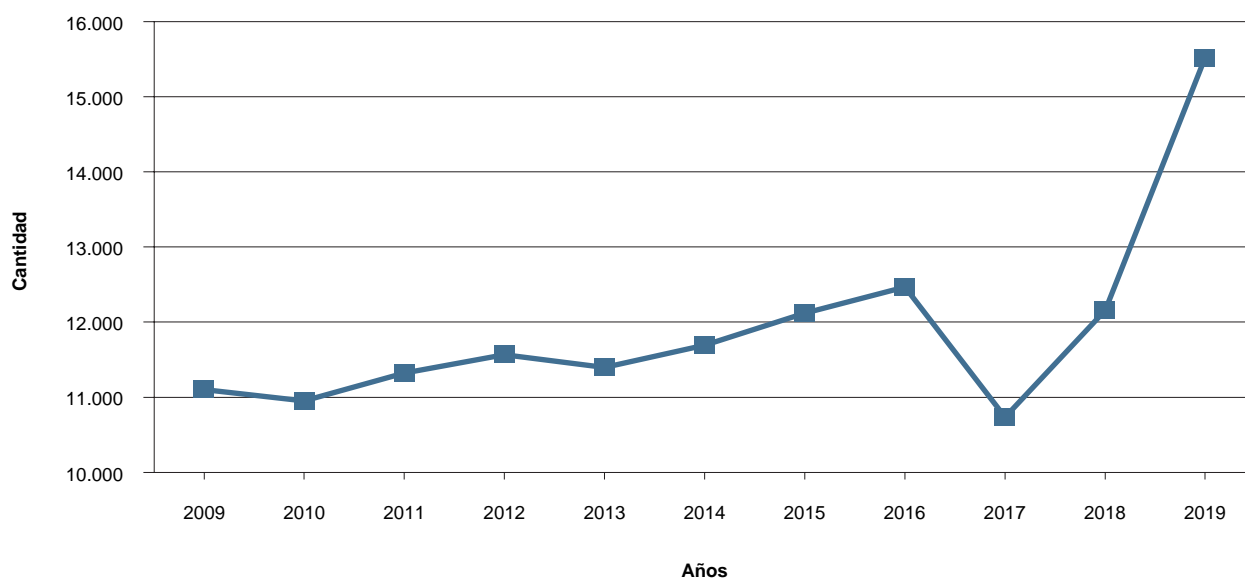

Fuente: Instituto Nacional de Estadística (INE) en base a datos del Poder Judicial.



3.6.2 - Procesamientos, por grandes áreas y sexo, según año y delito

Año y delito	Grandes áreas		Sexo	
	Montevideo	Resto País	Hombres	Mujeres
2018				
Total	6.108	9.579	14.113	1.568
Hurto	1.893	2.970	4.526	336
Lesiones	235	660	804	91
Rapiña (1)	542	543	1.041	44
Estafa	124	135	182	77
Homicidio/Homicidio culposo	184	247	396	35
Encubrimiento	15	24	28	11
Estupefacientes	335	628	742	221
Falsificación documentaria	52	48	65	35
Apropiación indebida	41	79	84	35
Atentado violento al pudor	98	172	249	21
Atentado	28	152	179	-
Daño	68	187	234	21
Delitos relacionados con libramiento de cheques	36	26	51	11
Violación	10	43	52	-
Ultraje público al pudor	1	17	18	-
Otros delitos	2.446	3.648	5.462	630
2019				
Total	6.880	14.002	18.635	2.238
Hurto	2.113	3.699	5.371	440
Lesiones	275	818	976	116
Rapiña (1)	630	646	1.215	61
Estafa	157	216	240	133
Homicidio/Homicidio culposo	175	280	408	46
Encubrimiento	7	49	40	16
Estupefacientes	464	1.161	1.205	420
Falsificación documentaria	27	50	59	18
Apropiación indebida	38	99	103	34
Atentado violento al pudor	54	174	225	2
Atentado	92	236	281	47
Daño	102	279	339	42
Delitos relacionados con libramiento de cheques	27	27	43	10
Violación	5	67	72	-
Ultraje público al pudor	2	13	15	-
Otros delitos	2.712	6.188	8.043	853

Fuente: Poder Judicial - Instituto Técnico Forense (ITF).

Nota 1: Para el total de cada año se tomó en cuenta el tipo de delito, por lo cual la cantidad es mayor a la de los procesamientos. En todos los delitos se incluyen las tentativas.

Nota 2: En muy pocos casos los totales por sexo y por grandes áreas no coinciden y en cantidades muy pequeñas. Esto se debe a que en algunos casos el delito no fue clasificado según área o sexo, pero de todos modos son muy pocos y exiguos los valores.

(1): Rapiña, incluye los casos con privación de libertad: copamiento.

Procesamientos según delitos, por año

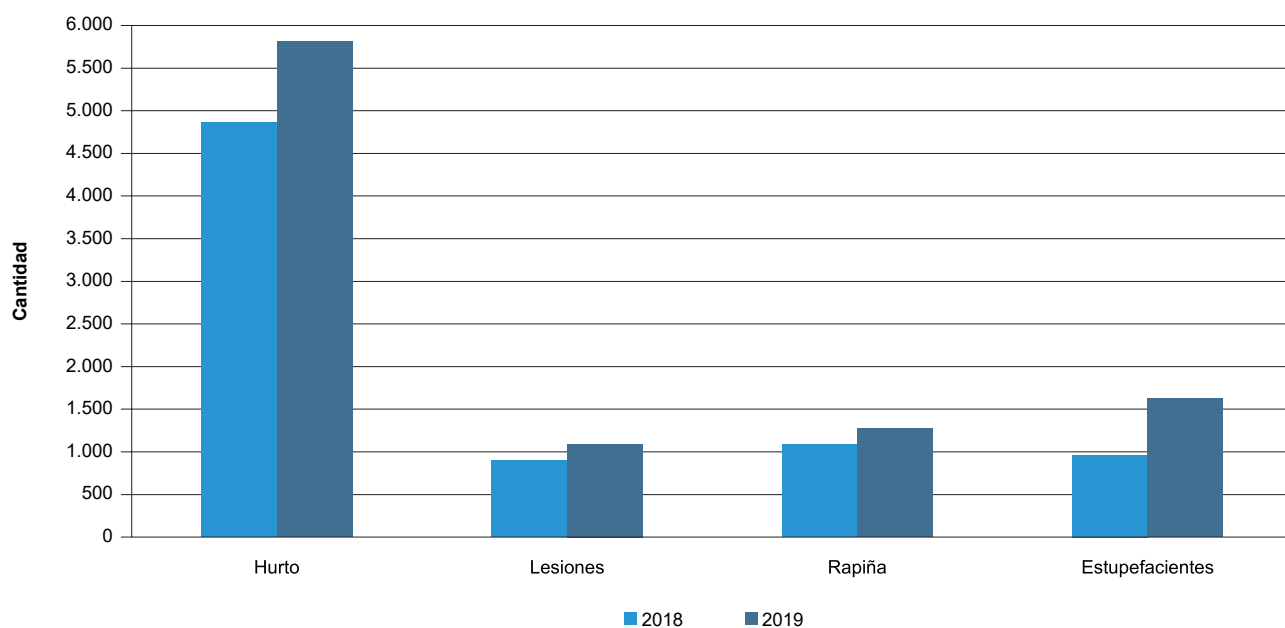

Fuente: Instituto Nacional de Estadística (INE) en base a datos del Poder Judicial.



3.6.3 - Procesamientos por modalidad y antecedentes, según delito - 2019

Delitos	Modalidad		Antecedentes	
	Procesado sin prisión	Procesado con prisión	Primario	Reincidente
Total	13.369	7.513	10.589	10.293
Hurto	3.960	1.852	1.857	3.955
Lesiones	595	498	710	383
Rapiña (1)	1.256	20	532	744
Estafa	138	235	264	109
Homicidio/Homicidio culposo	365	90	269	186
Encubrimiento	40	16	39	17
Estupefacientes	1.274	351	945	680
Falsificación documentaria	35	42	57	20
Apropiación indebida	33	104	105	32
Atentado violento al pudor	186	42	173	55
Atentado	208	120	157	171
Daño	211	170	180	201
Delitos relacionados con libramiento de cheques	11	43	43	11
Violación	57	15	49	23
Ultraje público al pudor	5	10	9	6
Otros delitos	4.995	3.905	5.200	3.700

Fuente: Poder Judicial (PJ) - Instituto Técnico Forense (ITF).

Nota: En todos los casos se incluyen las tentativas.

(1): Rapiña, incluye los casos con privación de libertad: copamiento.



3.6.4 - Procesamientos, por grupo de edades, según delito - 2019

Delito	Total	Edades				
		18-25	26-35	36-50	51-70	Más de 70 años
Total	20.588	7.666	7.343	4.286	1.292	1
Hurto	5.786	2.417	2.313	946	110	-
Lesiones	1.072	397	382	220	73	-
Rapiña (1)	1.274	699	455	115	5	-
Estafa	368	102	111	106	49	-
Homicidio/Homicidio culposo	443	147	139	107	50	-
Encubrimiento	53	24	16	9	4	-
Estupefacientes	1.608	553	582	355	118	-
Falsificación documentaria	76	8	23	29	16	-
Apropiación indebida	134	26	34	45	29	-
Atentado violento al pudor	202	13	44	89	56	-
Atentado	326	156	119	39	12	-
Daño	379	152	141	68	18	-
Delitos relacionados con libramiento de cheques	51	2	4	25	20	-
Violación	67	7	11	27	22	-
Ultraje público al pudor	15	-	3	6	6	-
Otros delitos	8.734	2.963	2.966	2.100	704	1

Fuente: Poder Judicial - Instituto Técnico Forense (ITF).

Nota: Para el total de cada año se tomó en cuenta el tipo de delito, por lo cual la cantidad es mayor a la de los procesamientos. En todos los delitos se incluyen las tentativas.

(1): Rapiña, incluye los casos con privación de libertad: copamiento.

Procesamientos por hurtos, según grupo de edades

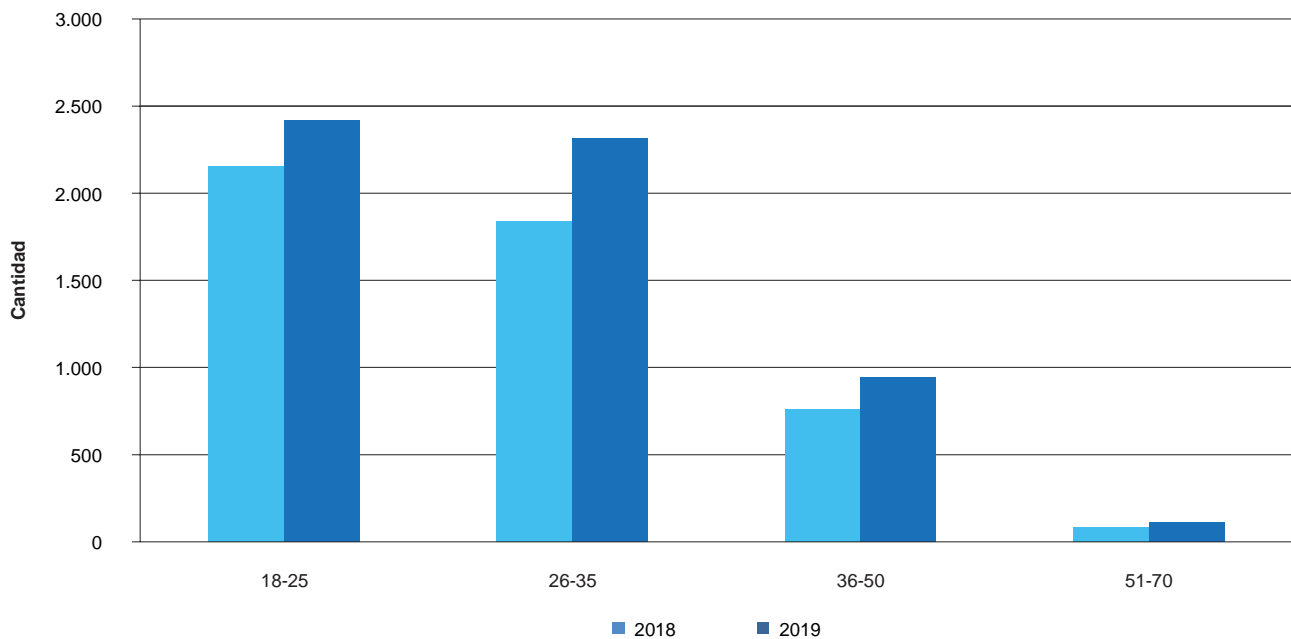

Fuente: Instituto Nacional de Estadística (INE) en base a datos del Poder Judicial.

3.6.5 - Procesos infraccionales concluidos en materia adolescentes, por región, según delito tipificado - 2019

Delito tipificado	Total país		Montevideo		Interior del país	
	Cantidad	%	Cantidad	%	Cantidad	%
Total	418	100,0	208	100,0	210	100,0
Rapiña	186	44,5	100	48,1	86	41,0
Hurto	75	17,9	22	10,6	53	25,2
Homicidio	21	5,0	11	5,3	10	4,8
Receptación	42	10,0	33	15,9	9	4,3
Violencia privada	3	0,7	1	0,5	2	1,0
Estupefacientes	20	4,8	11	5,3	9	4,3
Lesiones personales	6	1,4	3	1,4	3	1,4
Lesiones graves	7	1,7	2	1,0	5	2,4
Porte y tenencia de armas	17	4,1	15	7,2	2	1,0
Atentado violento al pudor	1	0,2	-	-	1	0,5
Homicidio culpable	-	-	-	-	-	-
Amenazas	2	0,5	-	-	2	1,0
Encubrimiento	1	0,2	1	0,5	-	-
Otros	25	6,0	2	1,0	23	11,0
No corresponde	12	2,9	7	3,4	5	2,4

Fuente: Poder Judicial - Departamento de Estadísticas.

Nota 1: El dato es por encausado.

Nota 2: Se deja constancia que existen 40 cúmulos que fueron excluidos del total de procesos concluidos.

Cúmulo: Es la operativa de unificación de varias sentencias en una única de carácter definitivo que tiene como objeto establecer una pena única respecto de sentencias condenatorias ejecutoriadas.

3.6.6 - Asuntos Iniciados, por materia, según departamento - 2019

Departamento	Total	Civil	Penal	Adolescentes	Aduana	Faltas
Total País	202.210	164.948	19.472	884	4.594	12.312
Montevideo	80.693	70.458	6.881	404	811	2.139
Resto País	121.517	94.490	12.591	480	3.783	10.173
Artigas	5.027	3.898	477	18	511	123
Canelones	28.369	21.532	2.498	110	...	4.229
Cerro Largo	5.937	4.299	941	24	547	126
Colonia	7.593	6.525	586	13	271	198
Durazno	4.152	3.334	525	25	-	268
Flores	1.594	1.136	187	14	3	254
Florida	4.980	4.603	261	2	15	99
Lavalleja	3.257	2.601	346	20	24	266
Maldonado	9.462	6.255	1.143	43	33	1.988
Paysandú	8.177	5.914	1.207	42	521	493
Río Negro	4.773	3.895	329	8	337	204
Rivera	5.786	4.068	676	26	751	265
Rocha	4.915	3.689	615	4	368	239
Salto	7.593	5.952	872	45	358	366
San José	5.998	5.040	714	21	-	223
Soriano	5.237	4.585	446	39	18	149
Tacuarembó	5.479	4.399	446	20	13	601
Treinta y Tres	3.188	2.765	322	6	13	82

Fuente: Poder Judicial - Departamento de Estadísticas.

Nota 1: Civil hace referencia a las materias incluidas en el Código General del Proceso: Civil, Familia, Familia Especializado, Laboral, Contencioso Administrativo y Concurso.

Nota 2: Los asuntos en materia de Aduanas de Canelones son competencia de los Juzgados Letrados de Aduana de Montevideo.



3.6.7 - Relación entre cantidad de jueces / asuntos iniciados y cantidad de jueces / población, según departamento - 2019

Departamento	Número de jueces	Asuntos iniciados por juez	Número jueces cada 1.000 asuntos iniciados	Número jueces cada 10.000 habitantes
Artigas	10	503	2,0	1,4
Canelones	56	507	2,0	1,1
Cerro Largo	13	457	2,2	1,5
Colonia	20	380	2,6	1,6
Durazno	8	519	1,9	1,4
Flores	5	319	3,1	2,0
Florida	8	623	1,6	1,2
Lavalleja	9	362	2,8	1,5
Maldonado	23	411	2,4	1,4
Montevideo	152	531	1,9	1,2
Paysandú	17	481	2,1	1,5
Río Negro	9	530	1,9	1,6
Rivera	14	413	2,4	1,4
Rocha	14	351	2,8	2,1
Salto	16	475	2,1	1,3
San José	14	428	2,3	1,3
Soriano	12	436	2,3	1,5
Tacuarembó	13	421	2,4	1,4
Treinta y Tres	9	354	2,8	1,9

Fuente: Poder Judicial (PJ) - Departamento de Estadísticas.

Nota: No se encuentran incluidos en este cuadro los jueces que tienen como función el Registro Civil en el Interior; adscriptos al Juez titular de la sede, que provienen de otras sedes que constituyen actualmente comunidades geográficas; que corresponden a vacantes de Paz Rural y Paz de 2° categoría; suplentes; que desempeñan los Asesores Técnicos Letrados, los Prosecretarios Letrados y el Director de División Comunicación Institucional, ni los de Conciliación .



3.6.8 - Asuntos iniciados, por año, según competencia de la sede

Competencia de la sede	2017	2018	2019
Total	236.466	206.025	210.178
Suprema Corte de Justicia	2.487	2.705	783
Tribunales Familia	1.154	1.148	1.228
Tribunales Civil	1.900	2.211	2.093
Tribunales Trabajo	1.719	1.868	1.891
Tribunales Penal	1.868	1.565	1.973
Letrados Familia	25.587	27.939	26.556
Letrados Familia Especializados	10.574	9.780	10.240
Letrados Civiles	6.428	5.834	6.333
Letrados Trabajo	7.999	8.114	8.217
Letrados Trabajo Instancia Única	-	-	-
Letrados Contencioso Administrativo	517	742	658
Letrados Penal	5.680	5.606	6.690
Letrado Penal Crimen Organizado	183	88	191
Letrado Ejecución Penal (1)	-	-	-
Letrados Adolescentes	723	481	404
Letrados Aduana	2.179	647	811
Letrados Concursales	778	628	745
Letrados Int. Penal, Adolescentes y Aduana (PPA)	34.467	9.676	13.268
Letrados Int. Código General del Proceso (CGP)	73.280	73.048	77.444
Juzgado Faltas Capital	3.184	2.525	2.139
Paz Departamental Capital	18.385	20.328	17.709
Paz Departamental Interior	30.549	27.588	27.522
Otros Paz	6.825	3.504	3.283

Fuente: Poder Judicial - Departamento de Estadísticas.



3.6.9 - Cantidad de personas procesadas y porcentaje, en materia de crimen organizado, por año, según delito tipificado

Delitos tipificados	2018		2019	
	Cantidad	Porcentaje	Cantidad	Porcentaje
Total	180	100,0
Ley de estupefacientes	61	33,9
Estafa	23	12,8
Defraudación tributaria	15	8,3
Lavado de activos	9	5
Fraude	8	4,4
Tráfico interno de armas y fabricación ilegal	4	2,2
Violencia sexual comercial o no comercial cometida contra niños adolescentes e incapaces	4	2,2
Contrabando	3	1,7
Tráfico internacional de arma de fuego	3	1,7
Tráfico de personas	2	1,1
Falsificación o alteración de certificados	1	0,6
Proxenetismo	1	0,6
Otros tipos de delitos	38	21,1
No corresponde (1)	8	4,4

Fuente: Poder Judicial - Departamento de Estadísticas.

Nota 1: No se incluyen cúmulos.

Nota 2: El dato es por encausado, tomando como referencia el primer delito declarado por la sede.

Nota 3: Los datos correspondientes al año 2019 no están disponibles al momento de la edición de esta publicación.

(1): Para el 2018, existieron 8 casos en los cuales no correspondió indicar tipo de delito por ser casos de extradición, autor inimputable o sobreseimiento.



3.6.10 - Solicitudes de conciliación previa y audiencias convocadas, según resultado, por turno - Montevideo - 2019

Resultados	Total	1 ^{er} Turno	2 ^{do} Turno	3 ^{er} Turno	4 ^{to} Turno
Solicitadas	6.969	1.706	1.823	1.693	1.747
Rebeldía	2.348	625	566	620	537
No logradas	3.038	738	754	851	695
Logradas parcial	33	22	4	7	-
Logradas	836	190	224	206	216
Comparendo y prorrogadas	168	13	-	155	-
Prorrogadas de mandato verbal	1.267	351	383	167	366
No realizadas	1.201	290	285	320	306
Total convocadas	8.891	2.229	2.216	2.326	2.120

Fuente: Poder Judicial - Departamento de Estadísticas.



3.6.11 - Resultado de las audiencias convocadas, según categoría del Juzgado - Interior del País - 2019

Resultados	Total	Paz Departamental	Paz Ciudad	Paz 1 ^a Categoría	Paz 2 ^a Categoría
Solicitadas	5.664	4.494	950	192	28
Rebeldía	1.331	1.029	272	26	4
No logradas	2.076	1.630	372	57	17
Logradas parcial	88	79	5	3	1
Logradas	695	483	162	44	6
Comparendo y prorrogadas	458	348	88	19	3
Prorrogadas de mandato verbal	344	294	39	10	1
No realizadas	1.165	1.010	109	41	5
Total convocadas	6.157	4.873	1.047	200	37

Fuente: Poder Judicial - Departamento de Estadísticas.



3.6.12 - Denuncias de delitos más frecuentes contra la personalidad física del hombre, por año, según departamento

Departamento	2018		2019	
	Agresiones y lesiones	Homicidios	Agresiones y lesiones	Homicidios
Total País	12.061	397	12.200	372
Montevideo	4.236	223	4.416	216
Resto País	7.825	174	7.784	156
Artigas	435	2	432	11
Canelones	2.014	51	2.165	39
Cerro Largo	301	11	276	6
Colonia	356	6	370	3
Durazno	239	4	236	5
Flores	92	-	118	1
Florida	164	5	186	5
Lavalleja	185	5	220	4
Maldonado	629	22	588	22
Paysandú	428	6	390	7
Río Negro	171	2	190	2
Rivera	558	16	566	7
Rocha	383	9	313	10
Salto	548	12	556	6
San José	506	6	472	10
Soriano	302	3	253	5
Tacuarembó	324	9	284	8
Treinta y Tres	190	5	169	5

Fuente: Ministerio del Interior (MI).

Nota: En establecimientos penitenciarios hubo 19 y 20 homicidios para los años 2018 y 2019 respectivamente. Agresiones y lesiones incluye lesiones personales, lesiones graves y lesiones gravísimas. Homicidios se consideran los homicidios consumados.



3.6.13 - Denuncias de delitos contra la propiedad, por tipo y año, según departamento

Departamento	2018			2019		
	Hurtos	Rapiñas	Daños	Hurtos	Rapiñas	Daños
Total País	140.763	27.783	24.033	135.023	28.465	24.000
Montevideo	62.637	22.037	9.365	61.613	22.808	9.706
Resto País	78.126	5.746	14.668	73.410	5.657	14.294
Artigas	2.869	55	535	2.645	51	437
Canelones	22.609	3.821	3.649	21.024	3.487	3.761
Cerro Largo	2.255	35	446	2.315	58	436
Colonia	3.744	66	1.033	3.577	50	897
Durazno	2.131	32	473	1.814	43	553
Flores	758	10	182	580	8	118
Florida	1.515	15	362	1.714	18	326
Lavalleja	1.756	36	476	1.648	70	414
Maldonado	11.643	489	1.912	10.529	627	2.012
Paysandú	5.093	120	906	4.836	150	848
Río Negro	1.544	29	398	1.282	36	341
Rivera	2.877	163	576	2.908	169	672
Rocha	4.739	97	939	4.426	97	971
Salto	5.597	268	830	4.803	370	679
San José	3.470	395	697	4.013	299	749
Soriano	1.728	59	410	1.705	52	335
Tacuarembó	1.771	34	492	1.841	33	451
Treinta y Tres	2.027	22	352	1.750	39	294

Fuente: Ministerio del Interior (MI).
Nota: Delitos consumados.

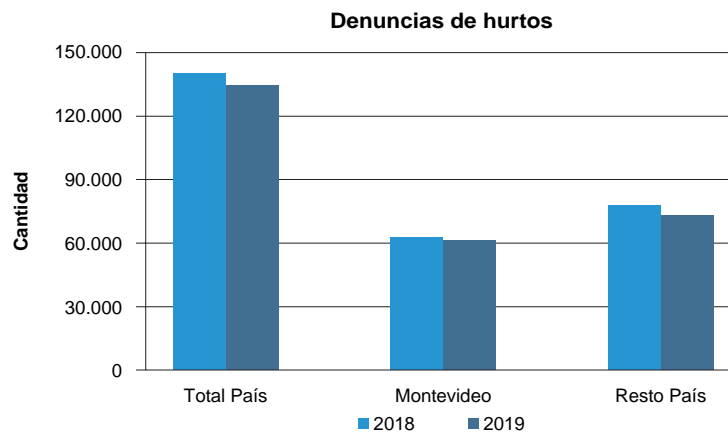

Fuente: Instituto Nacional de Estadística (INE) en base a datos del Ministerio del Interior.

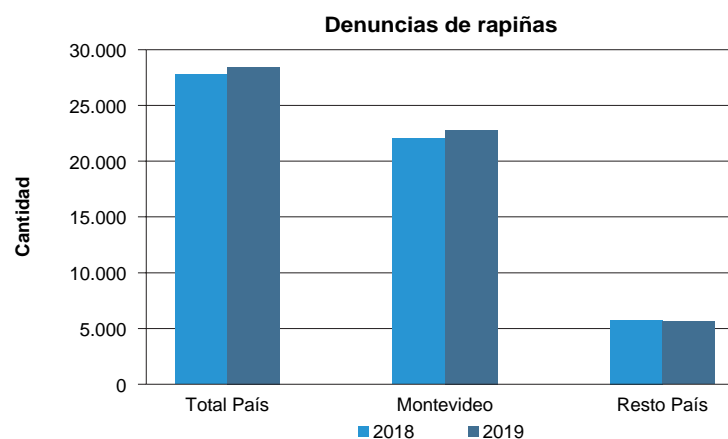

Fuente: Instituto Nacional de Estadística (INE) en base a datos del Ministerio del Interior.



3.6.14 - Accidentes de tránsito con intervención policial, por tipo de daño causado, según año y departamento

Año y departamento	Total	Leves (1)	Graves (2)	Fatales (3)
2018				
Total País	20.654	17.398	2.779	477
Montevideo	6.773	5.861	793	119
Resto País	13.881	11.537	1.986	358
Artigas	369	293	62	14
Canelones	3.001	2.416	499	86
Cerro Largo	643	554	75	14
Colonia	779	621	135	23
Durazno	415	327	77	11
Flores	204	166	32	6
Florida	507	411	83	13
Lavalleja	458	370	79	9
Maldonado	1.858	1.550	261	47
Paysandú	928	797	111	20
Río Negro	319	278	33	8
Rivera	578	483	90	5
Rocha	448	396	40	12
Salto	1.017	940	52	25
San José	717	549	141	27
Soriano	648	585	55	8
Tacuarembó	684	542	119	23
Treinta y Tres	308	259	42	7
2019				
Total País	19.693	16.684	2.630	379
Montevideo	6.725	5.823	801	101
Resto País	12.968	10.861	1.829	278
Artigas	394	318	67	9
Canelones	2.759	2.250	440	69
Cerro Largo	628	520	90	18
Colonia	759	640	101	18
Durazno	459	390	64	5
Flores	220	181	35	4
Florida	458	369	75	14
Lavalleja	438	349	82	7
Maldonado	1.698	1.424	244	30
Paysandú	945	829	105	11
Río Negro	290	252	34	4
Rivera	521	411	98	12
Rocha	426	379	36	11
Salto	886	815	59	12
San José	692	560	109	23
Soriano	490	453	30	7
Tacuarembó	611	489	108	14
Treinta y Tres	294	232	52	10

Fuente: Ministerio del Interior (MI).

(1): Accidentes con lesionados leves.

(2): Accidentes con lesionados graves.

(3): Accidentes con al menos un fallecido.



3.6.15 - Intervenciones profesionales de bomberos, según departamento según año

Año y departamento	Total	Conato (1)	Operaciones diversas (2)	Falsa alarma (3)	Rescate (4)	Incendio de estructura (5)	Incendio en transporte (6)	Inspección (7)	Forestal (8)
2018									
Total País	31.143	16.192	5.170	3.124	1.362	2.543	1.480	929	343
Montevideo	15.683	10.025	1.544	1.417	517	930	702	541	7
Resto País	15.460	6.167	3.626	1.707	845	1.613	778	388	336
Artigas	462	233	80	33	16	42	40	4	14
Canelones	3.031	1.923	469	363	248	28	-	-	-
Cerro Largo	660	290	147	36	16	103	39	21	8
Colonia	1.305	530	256	172	62	178	65	8	34
Durazno	353	126	64	29	15	73	20	13	13
Flores	165	75	33	9	6	26	9	2	5
Florida	348	112	69	28	33	69	24	10	3
Lavalleja	593	268	166	48	21	45	24	10	11
Maldonado	2.249	58	1.039	417	224	97	217	86	111
Paysandú	508	200	79	31	18	118	34	18	10
Río Negro	301	123	61	19	6	59	24	6	3
Rivera	900	385	190	61	14	118	43	74	15
Rocha	1.113	308	294	151	37	194	53	60	16
Salto	824	404	130	61	21	128	47	19	14
San José	1.221	550	309	90	52	99	63	32	26
Soriano	490	238	54	42	22	72	38	10	14
Tacuarembó	603	209	102	79	28	130	21	13	21
Treinta y Tres	334	135	84	38	6	34	17	2	18
2019									
Total País	25.130	9.252	4.515	3.022	1.131	3.390	1.499	946	1.375
Montevideo	9.904	4.134	1.319	1.529	302	810	613	511	686
Resto País	15.226	5.118	3.196	1.493	829	2.580	886	435	689
Artigas	283	92	39	20	22	52	15	14	29
Canelones	3.814	1.682	450	363	271	1.025	-	17	6
Cerro Largo	509	228	113	24	12	77	36	11	8
Colonia	1.123	455	210	135	42	158	56	23	44
Durazno	359	89	78	27	31	67	24	31	12
Flores	84	15	8	2	6	22	10	5	16
Florida	345	84	69	12	27	56	28	21	48
Lavalleja	522	246	122	31	18	43	26	12	24
Maldonado	2.310	48	919	395	187	164	397	113	87
Paysandú	382	98	80	11	12	112	47	14	8
Río Negro	235	85	35	12	11	62	16	6	8
Rivera	949	303	236	83	33	107	23	46	118
Rocha	965	266	209	91	38	179	63	49	70
Salto	605	373	73	28	9	77	11	13	21
San José	1.478	687	319	141	51	100	50	33	97
Soriano	414	143	53	26	20	123	29	8	12
Tacuarembó	553	119	126	61	24	106	32	18	67
Treinta y Tres	296	105	57	31	15	50	23	1	14

Fuente: Dirección Nacional de Bomberos (DNB).

(1): Fuego de pequeñas dimensiones o en su etapa de inicio (ej: pequeño montículo de basura, fuego en tomacorriente).

(2): Operaciones donde no existe fuego o rescate de personas (ej: corte de árbol, apertura de puertas, etc.).

(3): Operaciones donde al llegar al lugar no se justifica la presencia de Bomberos (ej: llamado falso o fuego utilizado para cocción de alimentos).

(4): Operaciones donde se realiza el rescate de personas (accidente de tránsito, laboral, etc.).

(5): Incendio que involucra cualquier tipo de estructura edilicia.

(6): Incendio que se desarrolla en cualquier tipo de medio de transporte.

(7): Operaciones donde se realizan inspecciones para determinar grado de riesgo (edilicia, árboles inclinados etc.).

(8): Fuego que afecta monte (nativo o artificial), campo (con o sin cultivos) terreno baldío.



3.6.16 - Hectáreas afectadas en incendios forestales, por año, según departamento

Departamento	2017	2018	2019
Total País	3.307	3.034	35.730
Montevideo	532	76	55
Resto País	2.775	2.958	35.675
Artigas	121	239	18
Canelones	1.036	71	1.875
Cerro Largo	58	46	161
Colonia	328	190	868
Durazno	34	112	103
Flores	21	70	60
Florida	64	42	167
Lavalleja	64	25	30
Maldonado	32	1	11.607
Paysandú	148	162	49
Río Negro	40	27	75
Rivera	84	103	93
Rocha	123	40	19.713
Salto	148	277	88
San José	188	92	225
Soriano	110	164	188
Tacuarembó	127	1.097	346
Treinta y Tres	49	200	11

Fuente: Dirección Nacional de Bomberos (DNB).

Nota: Incendios forestales - fuegos que afectaron campos (con o sin cultivo), montes (nativo, forestado) y terreno baldío.



3.6.17 - Lesionados y fallecidos, en incendios con intervención de bomberos, por año, según departamento

Departamento	2018		2019	
	Lesionados	Fallecidos	Lesionados	Fallecidos
Total País	62	18	366	150
Montevideo	29	11	93	40
Resto País	33	7	273	110
Artigas	-	-	3	-
Canelones	-	-	86	35
Cerro Largo	-	2	7	4
Colonia	1	-	10	5
Durazno	1	1	-	1
Flores	-	-	-	-
Florida	2	1	15	-
Lavalleja	1	-	6	1
Maldonado	-	1	16	30
Paysandú	1	-	18	6
Río Negro	2	2	7	3
Rivera	7	-	1	2
Rocha	7	-	19	10
Salto	3	-	7	-
San José	-	-	56	7
Soriano	1	-	22	6
Tacuarembó	5	-	-	-
Treinta y Tres	2	-	-	-

Fuente: Dirección Nacional de Bomberos (DNB).



3.6.18 - Pérdidas reportadas por bomberos, según departamento - 2019

Departamento	Lesionados		Fallecidos	
	En incendios	NO en incendios	En incendios	NO en incendios
Total País	93	273	42	108
Montevideo	35	58	21	19
Resto País	58	215	21	89
Artigas	-	3	-	-
Canelones	17	69	6	29
Cerro Largo	1	6	1	3
Colonia	-	10	1	4
Durazno	-	-	-	1
Flores	-	-	-	-
Florida	5	10	-	-
Lavalleja	-	6	-	1
Maldonado	5	11	9	21
Paysandú	6	12	1	5
Río Negro	-	7	-	3
Rivera	-	1	1	1
Rocha	3	16	1	9
Salto	3	4	-	-
San José	13	43	-	7
Soriano	5	17	1	5
Tacuarembó	-	-	-	-
Treinta y Tres	-	-	-	-

Fuente: Dirección Nacional de Bomberos (DNB).



3.6.19 - Personas evacuadas, autoevacuadas y desplazadas, según departamento según año

	Total desplazadas (1)	Evacuadas (2)	Autoevacuadas (3)
2018			
Total	751	413	338
Montevideo	93	13	80
Artigas	130	32	98
Canelones	86	85	1
Cerro Largo	62	54	8
Colonia	11	3	8
Durazno	30	30	-
Flores	-	-	-
Florida	88	71	17
Lavalleja	-	-	-
Maldonado	43	28	15
Paysandú	25	13	12
Río Negro	26	-	26
Rivera	50	30	20
Rocha	4	4	-
Salto	10	10	-
San José	8	8	-
Soriano	12	12	-
Tacuarembó	70	20	50
Treinta y Tres	3	-	3
2019			
Total	18.512	5.208	13.304
Montevideo	66	63	3
Artigas	243	102	141
Canelones	1.788	455	1.333
Cerro Largo	61	53	8
Colonia	16	16	-
Durazno	8.058	2.853	5.205
Flores	25	17	8
Florida	1.075	244	831
Lavalleja	-	-	-
Maldonado	10	10	-
Paysandú	3.412	301	3.111
Río Negro	19	1	18
Rivera	-	-	-
Rocha	7	4	3
Salto	2.283	336	1.947
San José	621	263	358
Soriano	354	309	45
Tacuarembó	52	26	26
Treinta y Tres	422	155	267

Fuente: Presidencia de la República - Sistema Nacional de Emergencia (SINAE).

(1): Persona desplazada refiere a quien abandona su vivienda por riesgo o afectación asociados a un evento adverso.

(2): Persona evacuada alude a quien es alojado en un albergue temporal bajo la coordinación integral del CDE/CECOED.

(3): Persona autoevacuada alude a personas desplazadas que se alojan en viviendas particulares o campamentos autogestionados.

Personas autoevacuadas en 2019

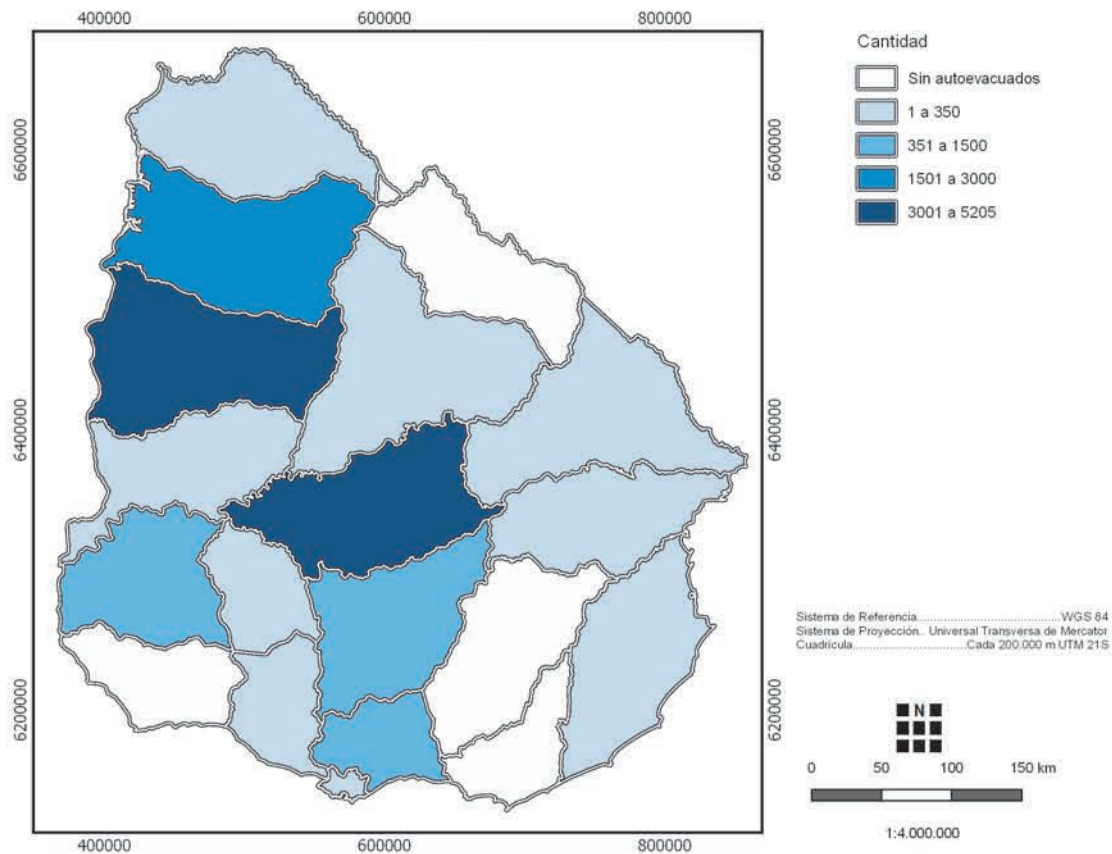

Fuente: Instituto Nacional de Estadística (INE) en base a datos del Sistema Nacional de Emergencia (SINAE).

Personas evacuadas en 2019

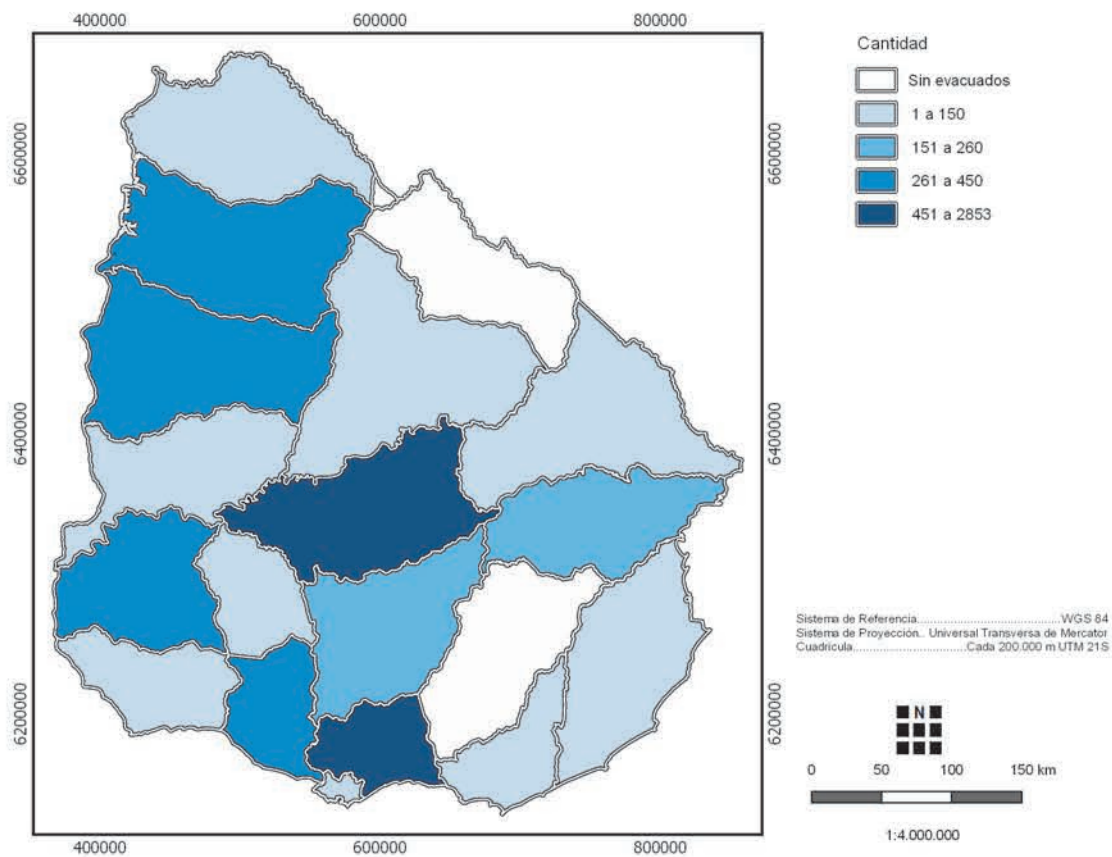

Fuente: Instituto Nacional de Estadística (INE) en base a datos del Sistema Nacional de Emergencia (SINAE).

Personas desplazadas en 2019

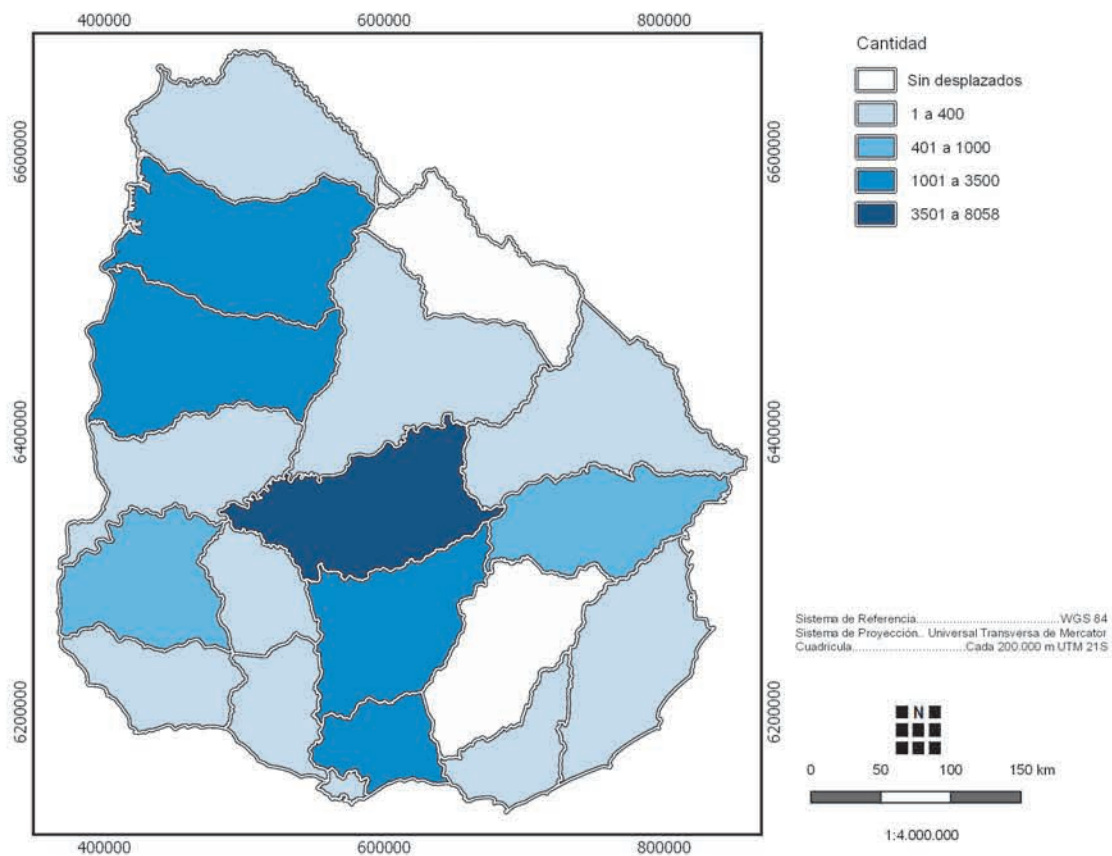

Fuente: Instituto Nacional de Estadística (INE) en base a datos del Sistema Nacional de Emergencia (SINAE).



3.7 Tiempo Libre



3.7.1 - Total de títulos ingresados, por Depósito Legal, según año

Año	Depósito Legal
2011	2.150
2012	2.200
2013	4.355
2014	3.435
2015	3.319
2016	2.917
2017	4.798
2018	9.058
2019	3.929

Fuente: Biblioteca Nacional - Depósito Legal.

Nota: Se incluyen libros, folletos, publicaciones periódicas tanto de editoriales comerciales así como de publicaciones oficiales, institucionales y ediciones de autor. No incluye diarios y revistas.



3.7.2 - Obras monográficas y periódicas catalogadas e ingresadas al sistema, por año

Año	2017	2018	2019
Total	8.607	9.207	3.099
Obras monográficas	2.197	5.170	-
Reprocesadas	2.354	537	93
Publicaciones periódicas	4.056	3.500	3.006

Fuente: Biblioteca Nacional - Procesos Técnicos.



3.7.3 - Material consultado, por año, según tipo

Tipo	2017	2018	2019
Total	15.878	19.318	23.040
Libros y folletos	1.065	9.092	7.287
Materiales especiales	975	1.051	-
Publicaciones periódicas (1)	1.280	2.652	3.556
Diarios (1)	11.652	6.149	11.447
Microfilmes	906	374	750

Fuente: Biblioteca Nacional.

(1): Cantidades por ejemplares.



3.7.4 - Usuarios atendidos en la Biblioteca Nacional, por año

Usuarios	2017	2018	2019
Total	1.765	3.921	8.100
Público en general	1.188	2.863	5.850
Investigadores	577	1.058	2.250

Fuente: Biblioteca Nacional.

Nota: Usuarios presenciales. No se incluyen llamadas telefónicas, correos electrónicos y consultas web.



3.7.5 - Concurrentes a los museos de Montevideo, por año, según museo

Museo	2017	2018	2019
Total	262.424	224.691	353.155
Juan Manuel Blanes	89.667	62.282	234.994
Del Cabildo	65.330	57.119	49.606
Historia del Arte	40.123	40.854	18.882
Museo del Azulejo	8.281	5.206	...
Memoria	23.471	22.797	25.192
Fernando García	12.036	15.771	...
Subte	23.516	20.662	24.481

Fuente: Intendencia de Montevideo (IM).



3.7.6 - Número de espectadores de cines y teatros en Montevideo y asistentes a otros espectáculos públicos, por año

Espectadores y asistentes	2017	2018	2019
Espectadores de cine	1.349.016	2.206.353	2.784.564
Espectadores de teatros	60.409 (3)	282.797	266.287
Asistentes a otros espectáculos (1)			
Exposición Rural	...	207.580 (5)	123.498 (6)
Domas - Prado (2)	105.000	84.026	...
Partidos de fútbol	702.094 (4)	790.012 (4)	1.312.292 (7)

Fuente: Intendencia de Montevideo (IM).

(1): Espectáculos deportivos varios, circos, ferias, exposiciones, domas, etc.

(2): Son entradas vendidas. La asistencia de público fue mayor.

(3): No se encuentran datos para los meses enero, marzo y junio.

(4): Corresponde a campeonato apertura, clausura, campeonato Intermedio, división B y C.

(5): Incluye entradas, invitaciones y acreditaciones.

(6): Cantidad de entradas total.

(7): Corresponde a Primera División Profesional, Segunda División Profesional, Primera División Amateur, Copa Libertadores, Copa Sudamericana y Amistosos de Selección Mayor.



3.7.7 - Número de espectadores de cine, por año, según circuito - Montevideo

Circuito	2017	2018	2019
Total	1.349.016	2.206.353	2.784.564
Cine comercial	1.299.556	2.195.586	2.775.309
Cine cultural	42.976
Cine condicionado	6.484	10.767	9.255

Fuente: Intendencia de Montevideo (IM) - Unidad de Estadística y Gestión Estratégica con datos del Servicio Central de Inspección General de la IM.



3.7.8 - Entradas vendidas a espectáculos deportivos, por año - Montevideo

	2017	2018	2019
Fútbol	958.279	980.537	1.059.932
Campeonato Uruguayo	848.396	770.801	852.134
Copa Libertadores y Sudamericana	109.883	209.736	207.798
Basquetbol	200.191	222.995	126.067
Primera división	145.996	173.571	73.917
Segunda división	40.201	28.839	41.102
Tercera división	13.994	20.585	9.888
Liga Femenina de Basketball (finales)	-	-	1.160

Fuente: Asociación Uruguaya de Fútbol (AUF) y Federación Uruguaya de Basketball (FUBB).

Nota: En las entradas vendidas del Campeonato Uruguayo para el año 2016 se incluyó un campeonato especial jugado de agosto a diciembre.



3.8 Elección de Autoridades Nacionales



3.8.1 - Habilitados para votar y distribución de los votantes, por tipo de voto y porcentaje de votación en las Elecciones Nacionales, según departamento - octubre de 2019

Departamento	Total habilitados	Votos emitidos	Votos válidos (1)	Votos en blanco	Votos anulados	Adhesiones al Plebiscito (2)	Porcentaje de votantes
Total País	2.699.978	2.433.364	2.344.965	28.694	44.802	1.139.433	90,1
Montevideo	1.045.570	925.701	893.359	9.527	18.398	359.988	88,5
Resto País	1.654.408	1.507.663	1.451.606	19.167	26.404	779.445	91,1
Artigas	62.958	56.496	55.000	513	681	34.450	89,7
Canelones	408.674	369.570	352.931	5.617	8.610	161.848	90,4
Cerro Largo	73.213	67.450	65.223	844	837	36.609	92,1
Colonia	106.451	97.482	93.647	1.228	1.909	47.609	91,6
Durazno	50.404	46.672	45.212	453	615	26.939	92,6
Flores	22.579	20.870	20.235	218	294	11.960	92,4
Florida	58.037	53.766	51.754	629	992	28.132	92,6
Lavalleja	51.813	47.993	46.357	575	693	29.160	92,6
Maldonado	141.392	128.826	123.963	1.458	2.536	71.190	91,1
Paysandú	95.583	86.565	83.639	997	1.290	43.897	90,6
Río Negro	46.576	41.949	40.503	533	615	21.828	90,1
Rivera	89.027	79.517	77.287	809	961	49.323	89,3
Rocha	63.028	57.588	55.193	820	1.099	29.251	91,4
Salto	104.050	94.599	91.770	1.100	1.109	50.838	90,9
San José	84.617	78.538	75.351	1.033	1.520	39.091	92,8
Soriano	73.931	67.333	64.883	879	1.107	33.429	91,1
Tacuarembó	79.067	72.954	70.654	929	887	41.201	92,3
Treinta y Tres	43.008	39.495	38.004	532	649	22.690	91,8

Fuente: Corte Electoral.

(1): Votos válidos, como: Votos emitidos menos votos anulados.

(2): Papeletas por el sí a Reforma constitucional por mayor seguridad "Vivir sin miedo".



3.8.2 - Distribución de los votos válidos emitidos en las Elecciones Nacionales, por lema, según departamento - octubre 2019

Departamento	Total de votos válidos (1)	Partido Frente Amplio	Partido Nacional	Partido Colorado	Partido Independiente	Partido Asamblea Popular	Partido de los Trabajadores	Partido Ecologista Radical Intransigente	Partido de la Gente	Partido Verde Animalista	Partido Digital	Partido Cabildo Abierto
Total País	2.344.965	949.376	696.452	300.177	23.580	19.728	1.387	33.461	26.313	19.392	6.363	268.736
Montevideo	893.359	438.839	214.675	98.559	12.415	10.888	720	15.978	11.715	10.081	3.079	76.410
Resto País	1.451.606	510.537	481.777	201.618	11.165	8.840	667	17.483	14.598	9.311	3.284	192.326
Artigas	55.000	15.046	24.224	4.813	151	152	15	185	139	137	54	10.084
Canelones	352.931	158.221	101.417	35.177	3.601	3.139	219	6.409	5.347	3.106	1.093	35.202
Cerro Largo	65.223	19.895	26.215	5.257	259	215	18	317	401	350	64	12.232
Colonia	93.647	34.068	32.691	15.750	879	482	47	958	1.104	409	160	7.099
Durazno	45.212	13.087	16.577	5.852	325	307	21	275	258	132	243	8.135
Flores	20.235	5.308	7.357	4.055	116	70	7	134	204	71	39	2.874
Florida	51.754	17.267	18.809	7.919	405	266	29	359	454	546	89	5.611
Lavalleja	46.357	11.856	17.608	8.198	377	158	21	491	325	216	83	7.024
Maldonado	123.963	37.496	47.339	15.281	1.437	737	61	2.782	1.229	1.437	413	15.751
Paysandú	83.639	32.698	28.971	11.378	509	677	32	1.154	701	442	158	6.919
Río Negro	40.503	14.263	13.546	6.816	286	163	-	325	224	187	89	4.604
Rivera	77.287	15.274	20.419	21.256	261	318	52	181	231	261	86	18.948
Rocha	55.193	18.903	17.317	5.788	310	502	38	919	348	430	85	10.553
Salto	91.770	33.720	21.681	22.001	561	276	29	506	1.080	271	171	11.474
San José	75.351	29.257	26.360	8.140	748	520	42	897	792	412	161	8.022
Soriano	64.883	23.386	20.951	10.454	310	381	-	877	476	287	141	7.620
Tacuarembó	70.654	20.239	25.221	10.198	487	313	15	516	969	364	80	12.252
Treinta y Tres	38.004	10.553	15.074	3.285	143	164	21	198	316	253	75	7.922

Fuente: Corte Electoral.

(1): Total votos válidos, como la suma de votos válidos a todos los lemas, excluyendo las adhesiones que hubieran contenido solo papeletas por el sí a Reforma constitucional por mayor seguridad "Vivir sin miedo".



3.8.3 - Total de votos válidos y adjudicación de Bancas en Cámara de Senadores en las Elecciones Nacionales, según lema - octubre 2019

Total de votos válidos	2.344.965
Total de bancas	30
Partido Frente Amplio	13
Partido Nacional	10
Partido Colorado	4
Partido Cabildo Abierto	3

Fuente: Corte Electoral.



3.8.4 - Mujeres electas titulares para ocupar cargos en el parlamento según periodo de gobierno - Total País

Período	Diputadas	Senadoras	Legisladoras	Legisladoras (%)
1985 - 1990	1	-	1	0,80
1990 - 1995	7	-	7	5,40
1995 - 2000	8	2	10	7,70
2000 - 2005	13	3	16	12,30
2005 - 2010	11	3	14	10,77
2010 - 2015	15	4	19	14,62
2015 - 2020	14	9	23	17,69
2020 - 2025	21	8	29	22,48

Fuente: Corte Electoral.



3.8.5 - Total de votos válidos y adjudicación de Bancas en Cámara de Representantes en las Elecciones Nacionales, por lema, según departamento - octubre de 2019

Departamento	Total de votos válidos (1)	Partido Frente Amplio	Partido Nacional	Partido Colorado	Partido Independiente	Partido Asamblea Popular	Partido de los Trabajadores	Partido Ecologista Radical Intransigente	Partido de la Gente	Partido Verde Animalista	Partido Digital	Partido Cabildo Abierto
Total País	2.344.965	42	30	13	1	-	-	1	1	-	-	11
Montevideo	893.359	19	9	5	1	-	-	1	1	-	-	4
Resto País	1.451.606	23	21	8	-	-	-	-	-	-	-	7
Artigas	55.000	1	1	-	-	-	-	-	-	-	-	-
Canelones	352.931	7	4	2	-	-	-	-	-	-	-	2
Cerro Largo	65.223	1	1	-	-	-	-	-	-	-	-	1
Colonia	93.647	1	1	1	-	-	-	-	-	-	-	-
Durazno	45.212	1	1	-	-	-	-	-	-	-	-	-
Flores	20.235	1	1	-	-	-	-	-	-	-	-	-
Florida	51.754	1	1	-	-	-	-	-	-	-	-	-
Lavalleja	46.357	1	1	-	-	-	-	-	-	-	-	-
Maldonado	123.963	1	2	1	-	-	-	-	-	-	-	1
Paysandú	83.639	1	1	1	-	-	-	-	-	-	-	-
Río Negro	40.503	1	1	-	-	-	-	-	-	-	-	-
Rivera	77.287	-	1	1	-	-	-	-	-	-	-	1
Rocha	55.193	1	1	-	-	-	-	-	-	-	-	-
Salto	91.770	1	-	1	-	-	-	-	-	-	-	1
San José	75.351	1	1	-	-	-	-	-	-	-	-	-
Soriano	64.883	1	1	1	-	-	-	-	-	-	-	-
Tacuarembó	70.654	1	1	-	-	-	-	-	-	-	-	1
Treinta y Tres	38.004	1	1	-	-	-	-	-	-	-	-	-

Fuente: Corte Electoral.

(1): Total votos válidos, como: la suma de votos válidos a todos los lemas, excluyendo las adhesiones que hubieran contenido solo Papeletas por el si a Reforma constitucional por mayor seguridad "Vivir sin miedo".



3.8.6 - Distribución de los votos válidos emitidos en las Elecciones Departamentales, por lema, según departamento - 27 de setiembre de 2020

Departamento	Total de votos válidos a los lemas	Partido Frente Amplio	Partido Nacional	Partido Colorado	Partido Independiente	Partido Asamblea Popular	Partido Concertación	Partido de los Trabajadores	Partido Ecologista Radical Intransigente
Total País	2.102.430	931.625	642.419	129.958	352.191	8.027	31.296	5.517	1.397
Montevideo	815.196	456.695	-	-	351.207	3.765	-	3.529	-
Resto País	1.287.234	474.930	642.419	129.958	984	4.262	31.296	1.988	1.397
Artigas	49.042	10.905	34.906	3.168	-	63	-	-	-
Canelones	296.514	180.200	90.098	14.846	-	1.203	8.937	1.230	-
Cerro Largo	62.254	8.118	53.484	652	-	-	-	-	-
Colonia	79.626	29.851	43.376	6.066	-	333	-	-	-
Durazno	39.851	9.652	22.024	4.912	375	343	2.545	-	-
Flores	18.794	4.186	10.033	3.632	-	54	889	-	-
Florida	46.765	16.360	25.118	4.197	-	-	1.090	-	-
Lavalleja	40.772	9.318	24.430	4.745	183	121	1.975	-	-
Maldonado	109.798	31.681	69.117	5.660	-	565	2.221	554	-
Paysandú	77.547	33.211	40.249	3.207	-	365	-	-	515
Río Negro	37.627	16.280	18.057	2.492	-	-	798	-	-
Rivera	69.909	6.643	17.652	42.085	-	91	3.438	-	-
Rocha	48.950	22.873	24.169	1.595	-	109	-	204	-
Salto	87.798	37.153	32.408	18.006	-	231	-	-	-
San José	64.526	23.997	36.172	2.190	426	301	1.440	-	-
Soriano	58.694	15.262	34.921	6.272	-	150	1.207	-	882
Tacuarembó	63.918	12.024	39.707	5.235	-	196	6.756	-	-
Treinta y Tres	34.849	7.216	26.498	998	-	137	-	-	-

Fuente: Corte Electoral.



3.8.7 - Distribución de votos emitidos en las Elecciones Departamentales, según departamento - 27 de setiembre de 2020

Departamento	Total de circuitos	Total de votos válidos a los lemas	Votos en blanco total	Sobres con hojas anuladas en su totalidad	Observados anulados	Total de votos emitidos	Total de habilitados	Porcentaje de votantes
Total País	7.326	2.102.430	69.375	57.695	-	2.353.442	2.729.837	86,21
Montevideo	2.649	815.196	19.904	22.961	-	884.490	1.048.638	84,35
Resto País	4.677	1.287.234	49.471	34.734	-	1.468.952	1.681.199	87,38
Artigas	184	49.042	1.405	921	-	56.024	64.875	86,36
Canelones	1.055	296.514	17.527	11.720	-	352.594	410.954	85,80
Cerro Largo	221	62.254	1.275	740	-	67.152	74.892	89,67
Colonia	297	79.626	2.999	2.664	-	94.293	107.871	87,41
Durazno	162	39.851	1.528	845	-	46.360	51.905	89,32
Flores	67	18.794	621	430	-	20.355	22.860	89,04
Florida	193	46.765	1.608	1.160	-	53.406	59.696	89,46
Lavalleja	150	40.772	1.764	1.175	-	46.263	52.389	88,31
Maldonado	381	109.798	3.768	3.591	-	125.599	142.703	88,01
Paysandú	281	77.547	1.836	1.499	-	85.938	98.276	87,45
Río Negro	125	37.627	825	688	-	40.920	47.226	86,65
Rivera	260	69.909	2.476	1.215	-	77.156	91.161	84,64
Rocha	177	48.950	1.636	1.254	-	56.025	63.749	87,88
Salto	284	87.798	1.644	1.144	-	93.460	105.570	88,53
San José	243	64.526	3.393	2.373	-	76.294	85.858	88,86
Soriano	222	58.694	2.177	1.422	-	66.371	76.036	87,29
Tacuarembó	236	63.918	2.072	1.204	-	71.661	81.105	88,36
Treinta y Tres	139	34.849	917	689	-	39.081	44.073	88,67

Fuente: Corte Electoral.

Nota: En esta instancia no se han contabilizado los votos en blanco parciales.



3.9 Desarrollo Social

Sub capítulo 3.9 - Desarrollo Social

A continuación presentamos algunas consideraciones a tener en cuenta para comprender mejor los cuadros presentados en este sub-capítulo. La información es proporcionada por la Dirección Nacional de Información, Evaluación y Monitoreo del Ministerio de Desarrollo Social (MIDES).

Glosario de términos

Dispositivos Territoriales MIDES

Los dispositivos Territoriales atienden las consultas de todos los ciudadanos que acuden en busca de información, atención, ayuda o asistencia para la solución de distintos tipos de situaciones y según las necesidades planteadas. Evacua la consulta, deriva a programas o servicios pertinentes, gestiona documentación, trámites, constancias o reclamos internos o externos. Los dispositivos son: Oficinas Territoriales (OTE), Servicio de Orientación, Consulta y Articulación Territorial (SOCAT), los Centros de Atención a Situaciones Críticas (CENASC) y el Servicio de atención telefónica 0800, registrándose el departamento dónde se ingresó la consulta (independientemente del origen del consultante).

Programa de Asignaciones Familiares - Plan de Equidad

El programa AFAM-PE tiene como objetivo brindar una prestación económica destinada a complementar los ingresos familiares del hogar en situación de vulnerabilidad socioeconómica con menores a cargo. Se exige como contraprestación de la asignación la permanencia de los menores en el sistema educativo y la realización de controles primarios de salud.

Tarjeta Uruguay Social (TUS)

El programa TUS se orienta a mejorar el acceso a alimentos, bienes y servicios de primera necesidad de los hogares en situación de vulnerabilidad socioeconómica extrema, para lo cual otorga una transferencia monetaria. La transferencia a los destinatarios se realiza mediante una tarjeta magnética, y los recursos transferidos pueden ser utilizados en la Red de Comercios Solidarios de todo el país. Los montos recibidos por cada hogar varían según el nivel de vulnerabilidad y la composición del mismo, considerando la presencia de menores de edad y su cantidad. Los hogares integrados por menores de 4 años y/o mujeres embarazadas, reciben un monto adicional por cada uno de ellos.

Programa Asistencia a la Vejez

El programa asiste mediante una transferencia monetaria a personas entre 65 y 69 años que, careciendo de recursos para subvenir a sus necesidades vitales, integren hogares que presenten carencias críticas para sus condiciones de vida. El subsidio económico mensual es el equivalente a la Pensión a la Vejez otorgada por BPS.

Programa Cercanías

Cercanías es una estrategia interinstitucional que se propone mejorar la eficiencia de las intervenciones del Estado ante situaciones de extrema vulnerabilidad social, considerando a la familia como sujeto. Para esto, se promueve un cambio de gestión de las instituciones para superar fragmentaciones y superposiciones; mejorar la articulación de los servicios a nivel territorial, el trabajo en red y la integralidad en el primer nivel de atención. A través de los Equipos Territoriales de Atención Familiar (ETAFA), Cercanías desarrolla un trabajo integral y de proximidad con las familias, para garantizar un acceso rápido y eficiente a las prestaciones sociales básicas existentes.

Servicios de atención a mujeres en situación de violencia basada en género- MIDES

Los Servicios brindan atención psicosocial y legal a mujeres adultas en situación de violencia desde una perspectiva de género y derechos humanos, promoviendo el ejercicio de ciudadanía y favoreciendo el pleno goce de sus derechos. La atención se brinda en dispositivos fijos y dispositivos móviles orientados a la detección y primera respuesta en situaciones de violencia así como a la sensibilización a nivel comunitario y difusión de los servicios en centros urbanos y zonas rurales.

Programa Uruguay Trabaja

Uruguay Trabaja se orienta a la inserción laboral de personas desocupadas de larga duración, pertenecientes a hogares en situaciones de vulnerabilidad socioeconómica. El Programa consiste en un régimen de acompañamiento social y formativo para el desarrollo de procesos de integración al mercado laboral, en el marco de los cuales los/las participantes realizan trabajos transitorios de valor público por 30 horas semanales y por un período de hasta 9 meses, durante los cuales se percibe un subsidio denominado Apoyo a la Inserción Laboral.

Sistema Nacional de Cuidados (SNIC)

A partir de la Ley 19.353 se crea el Sistema Nacional Integrado de Cuidados (SNIC); con el objetivo de generar un modelo corresponsable de cuidados, entre familias, Estado, comunidad y mercado. Otro de los objetivos centrales es la responsabilidad compartida del cuidado entre varones y mujeres, apuntando a superar la sobrecarga de trabajo en las mujeres que históricamente, y aún hoy, caracteriza a nuestra sociedad.

Portal de Cuidados (SNIC)

El Portal de Cuidados es una plataforma de interacción para trabajadoras/ es, personas usuarias de las prestaciones y sus familiares. Los indicadores que se presentan corresponden a todas las consultas registradas en el portal.

El indicador sobre la cantidad de consultas incluye los registros de SMART-ATC, IVR y Trámites en Línea.

Asistentes Personales (SNIC)

Es una prestación económica destinada a la contratación de un servicio de asistente personal para colaborar en el desarrollo de las actividades diarias de las personas con dependencia severa. El indicador que se presenta corresponde a las personas en situación de dependencia que cuentan con un Asistente Personal.

División de Coordinación de Programas para Personas en Situación de Calle

La división tiene tres programas de atención a personas en situación de calle. El indicador sobre la cantidad de personas que utilizaron un centro se calculó con las listas de asistencias registradas en el Sistema de Administración y Resolución de Trámites (SMART). Los datos responden a cédulas únicas por mes y según programa.

1. Programa Calle

Es un programa de inclusión social dirigido a personas en situación de calle de 18 años y más, que desarrolla acciones tendientes a la restitución de derechos vulnerados. El programa opera a través de centros en diferentes modalidades para la atención de diferentes perfiles poblacionales que están en situación de calle.

2. Programa para Mujeres con niños, niñas y adolescentes

Es un programa de abordaje familiar en situaciones de extrema vulneración de derechos que condicionan la posibilidad de contar con un espacio de desarrollo familiar autónomo en mujeres con niños, niñas y adolescentes. Su principal dispositivo de intervención son los centros 24 h.

3. Programa de Cuidados

Brinda atención a personas con dependencia, o en procesos de recuperación que no cuentan con recursos económicos para acceder a servicios de cuidado. Sus dispositivos de intervención son los Centros de Recuperación Tarará (en el marco de acuerdo de trabajo con ASSE y BPS) y los centros para personas mayores de 55 años.



3.9.1 - Cantidad de consultas atendidas en los Dispositivos Territoriales MIDES, por año, según departamento y servicio 0800

Departamento y servicio 0800	2017	2018	2019
Total País	306.600	309.084	351.055
Montevideo	80.713	85.143	99.471
Resto País	183.414	191.933	209.376
Artigas	7.881	5.906	9.197
Canelones	43.189	41.142	43.697
Cerro Largo	11.409	11.807	11.117
Colonia	6.831	7.815	9.211
Durazno	1.815	2.301	2.714
Flores	3.012	3.144	3.391
Florida	3.808	4.159	4.239
Lavalleja	4.488	6.519	7.265
Maldonado	9.093	11.151	16.806
Paysandú	10.040	11.307	12.319
Río Negro	7.821	9.044	9.625
Rivera	11.763	11.336	9.732
Rocha	2.702	2.985	5.571
Salto	15.849	15.017	14.394
San José	17.096	20.030	19.140
Soriano	11.360	12.164	13.436
Tacuarembó	10.089	11.308	12.983
Treinta y Tres	5.168	4.798	4.539
Servicio 0800	42.473	32.008	42.208

Fuente: Ministerio de Desarrollo Social (MIDES) - Dirección Nacional de Información, Evaluación y Monitoreo (DINEM).

Nota: La información corresponde a registros de Atención a la Ciudadanía en el Sistema de Administración y Resolución de Trámites (SMART).



3.9.2 - Cantidad de beneficiarios del Programa de Asignaciones Familiares (AFAM) - Plan de Equidad (PE), evolución mensual, por año - Total país

Mes	2017	2018	2019
Enero	391.119	376.243	374.875
Febrero	390.408	376.125	374.997
Marzo	390.152	376.759	375.219
Abril	390.961	378.698	383.225
Mayo	390.805	380.880	383.935
Junio	392.264	381.512	384.832
Julio	392.298	384.108	384.638
Agosto	383.889	381.192	377.613
Setiembre	384.523	382.367	377.842
Octubre	386.333	383.299	378.671
Noviembre	387.008	383.965	379.338
Diciembre	372.982	372.231	373.639

Fuente: Ministerio de Desarrollo Social (MIDES) con datos de Banco de Previsión Social (BPS) - Dirección Nacional de Información, Evaluación y Monitoreo (DINEM).



3.9.3 - Cantidad de Tarjetas Uruguay Social (TUS), por tipo (simple o doble) y año, según departamento

Departamento	2017			2018			2019		
	Total	Simple	Doble	Total	Simple	Doble	Total	Simple	Doble
Total País	77.122	36.711	40.411	80.774	38.648	42.126	86.425	42.112	44.313
Montevideo	27.700	10.280	17.420	29.382	11.007	18.375	32.088	12.644	19.444
Resto País	49.422	26.431	22.991	51.392	27.641	23.751	54.337	29.468	24.869
Artigas	3.090	1.744	1.346	3.102	1.753	1.349	3.318	1.871	1.447
Canelones	11.333	6.087	5.246	11.969	6.409	5.560	12.776	6.818	5.958
Cerro Largo	2.872	1.551	1.321	2.918	1.594	1.324	3.051	1.678	1.373
Colonia	1.740	958	782	1.852	1.040	812	2.030	1.161	869
Durazno	1.277	628	649	1.338	659	679	1.453	742	711
Flores	361	206	155	390	237	153	372	232	140
Florida	1.144	635	509	1.201	661	540	1.304	711	593
Lavalleja	1.018	542	476	1.060	577	483	1.175	673	502
Maldonado	2.371	1.284	1.087	2.498	1.378	1.120	2.852	1.616	1.236
Paysandú	3.458	1.718	1.740	3.489	1.733	1.756	3.519	1.773	1.746
Río Negro	1.592	876	716	1.645	920	725	1.630	906	724
Rivera	3.506	1.820	1.686	3.639	1.873	1.766	3.923	2.011	1.912
Rocha	1.670	1.005	665	1.738	1.047	691	1.735	1.050	685
Salto	5.011	2.517	2.494	5.180	2.627	2.553	5.319	2.738	2.581
San José	2.387	1.332	1.055	2.602	1.452	1.150	2.754	1.554	1.200
Soriano	2.163	1.125	1.038	2.258	1.197	1.061	2.316	1.250	1.066
Tacuarembó	3.049	1.614	1.435	3.135	1.696	1.439	3.387	1.867	1.520
Treinta y Tres	1.380	789	591	1.378	788	590	1.423	817	606

Fuente: Ministerio de Desarrollo Social (MIDES) - Dirección Nacional de Información, Evaluación y Monitoreo (DINEM).

Nota: Los datos presentados corresponden al mes de diciembre de cada año.



3.9.4 - Cantidad de beneficiarios de asistencia a la vejez, evolución mensual, por año - Total país

Mes	2017	2018	2019
Enero	3.210	3.343	3.527
Febrero	3.239	3.360	3.600
Marzo	3.212	3.356	3.643
Abril	3.240	3.328	3.702
Mayo	3.257	3.356	3.721
Junio	3.272	3.325	3.778
Julio	3.314	3.301	3.810
Agosto	3.342	3.329	3.811
Setiembre	3.338	3.343	3.863
Octubre	3.378	3.352	3.872
Noviembre	3.418	3.387	3.955
Diciembre	3.445	3.420	4.019

Fuente: Ministerio de Desarrollo Social (MIDES) - Dirección Nacional de Información, Evaluación y Monitoreo (DINEM).



3.9.5 - Cantidad de familias y personas atendidas en Cercanías, por año, según departamento

Departamento	2018		2019	
	Familia	Personas	Familia	Personas
Total País	4.714	27.533	5.266	30.766
Montevideo	1.741	9.957	1.910	10.990
Resto País	2.973	17.576	3.356	19.776
Artigas	184	1.038	202	1.128
Canelones	837	4.972	951	5.617
Cerro Largo	129	767	143	870
Colonia	81	401	99	496
Durazno	93	568	101	606
Flores	84	468	94	518
Florida	98	544	105	591
Lavalleja	104	636	107	653
Maldonado	187	1.044	217	1.227
Paysandú	175	1.121	201	1.270
Río Negro	85	507	103	611
Rivera	202	1.265	219	1.362
Rocha	76	403	87	470
Salto	181	1.121	195	1.208
San José	97	603	116	713
Soriano	78	500	92	583
Tacuarembó	204	1.212	230	1.343
Treinta y Tres	78	406	94	510

Fuente: Ministerio de Desarrollo Social (MIDES) - Dirección Nacional de Información, Evaluación y Monitoreo (DINEM).

Nota: Se consideraron beneficiarios, bajas, suspendidos y egresos al mes de diciembre de cada año.



3.9.6 - Cantidad de personas asesoradas en el Servicio de Atención a Mujeres en Situación de Violencia Basada en Género, por año, según departamento

Departamento	2018	2019
Total País	3.728	4.439
Montevideo	1.387	1.146
Resto del País	2.341	3.293
Artigas	187	153
Canelones	555	250
Cerro Largo	108	142
Colonia	218	242
Durazno	134	205
Flores	20	124
Florida	20	206
Lavalleja	283	146
Maldonado	53	237
Paysandú	140	139
Río Negro	10	114
Rivera	88	173
Rocha	41	6
Salto	189	326
San José	15	182
Soriano	26	159
Tacuarembó	250	405
Treinta y Tres	4	84

Fuente: Ministerio de Desarrollo Social (MIDES) - SIG - Inmujeres.

Nota: En base a datos ingresados en el Sistema de Monitoreo, Administración y Resolución de Trámites (SMART). Se considera a todas las mujeres que fueron asesoradas por los técnicos del Servicio.



3.9.7 - Cantidad de participantes de Uruguay Trabaja, por año, según departamento

Departamento	2017	2018	2019
Total País	3.333	3.025	3.573
Montevideo	544	488	520
Resto del País	2.789	2.537	3.053
Artigas	226	212	258
Canelones	507	455	538
Cerro Largo	173	162	187
Colonia	91	66	85
Durazno	135	107	126
Flores	33	33	39
Florida	67	83	102
Lavalleja	104	93	109
Maldonado	99	93	117
Paysandú	199	194	226
Río Negro	118	105	125
Rivera	167	135	165
Rocha	121	102	134
Salto	227	209	258
San José	129	121	142
Soriano	93	87	108
Tacuarembó	177	151	186
Treinta y Tres	123	129	148

Fuente: Ministerio de Desarrollo Social (MIDES) - Dirección Nacional de Información, Evaluación y Monitoreo (DINEM).

Cantidad de participantes de Uruguay Trabaja, por departamento

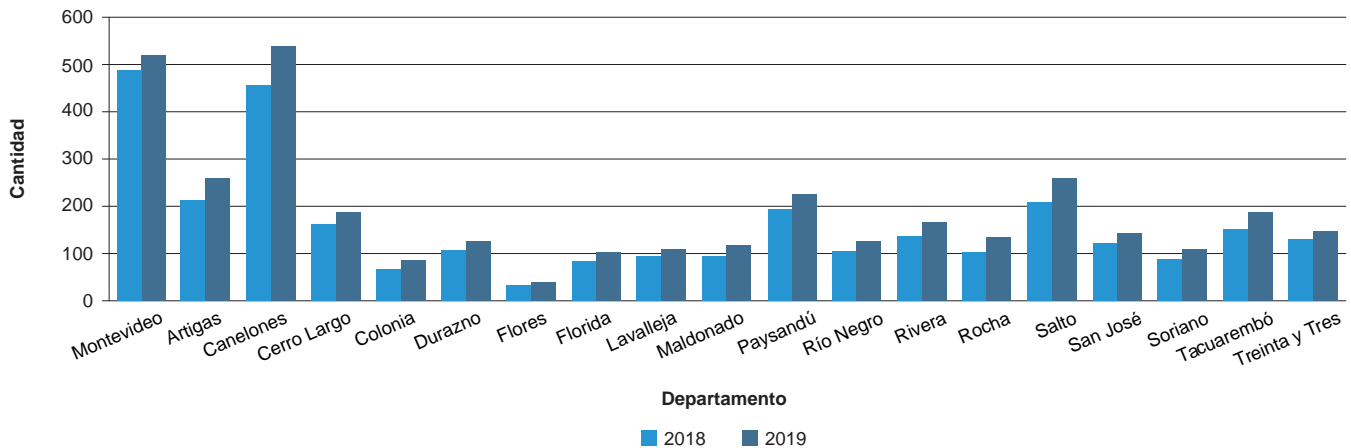

Fuente: Instituto Nacional de Estadística (INE) en base a datos del Ministerio de Desarrollo Social (MIDES).



3.9.8 - Cantidad de personas con dependencia severa que cuentan con un asistente personal, según año, tramo etario y sexo

Tramos de edad	Total	Mujer	Varón
2018			
Total	4.574	2.513	2.061
0 a 3 años	66	18	48
4 a 29 años	2.223	799	1.424
30 a 79 años	391	194	197
80 años y más	1.894	1.502	392
2019			
Total	6.125	3.296	2.829
0 a 3 años	63	28	35
4 a 29 años	3.095	1.054	2.041
30 a 79 años	466	228	238
80 años y más	2.501	1.986	515

Fuente: Ministerio de Desarrollo Social (MIDES) - Dirección Nacional de Información, Evaluación y Monitoreo (DINEM).



3.9.9 - Cantidad de personas con dependencia severa que cuentan con un asistente personal, según departamento, por año

	2018	2019
Total País	4.574	6.125
Montevideo	1.378	1.863
Resto País	3.177	4.204
Artigas	199	232
Canelones	742	1.012
Cerro Largo	141	183
Colonia	132	190
Durazno	87	108
Flores	38	56
Florida	168	236
Lavalleja	84	129
Maldonado	149	240
Paysandú	229	276
Río Negro	85	109
Rivera	183	220
Rocha	70	117
Salto	307	358
San José	233	328
Soriano	98	141
Tacuarembó	164	188
Treinta y Tres	68	81
Sin dato	19	58

Fuente: Ministerio de Desarrollo Social (MIDES) - Dirección Nacional de Información, Evaluación y Monitoreo (DINEM).



3.9.10 - Cantidad de personas que consultan en el portal de cuidados, por año, según departamento de residencia

Departamento	2017	2018	2019
Total País	14.189	28.602	28.973
Montevideo	5.572	7.842	8.928
Resto País	7.592	11.992	12.569
Artigas	223	403	404
Canelones	2.121	3.396	3.814
Cerro Largo	395	413	429
Colonia	334	615	643
Durazno	132	283	288
Flores	81	167	170
Florida	404	563	626
Lavalleja	226	365	370
Maldonado	322	688	736
Paysandú	488	865	828
Río Negro	165	311	336
Rivera	541	681	700
Rocha	155	304	336
Salto	797	915	867
San José	582	837	834
Soriano	224	470	507
Tacuarembó	290	503	490
Treinta y Tres	112	213	191
Sin dato (1)	1.025	8.768	7.476

Fuente: Ministerio de Desarrollo Social (MIDES) - Dirección Nacional de Información, Evaluación y Monitoreo (DINEM).
(1): Sin dato por departamento corresponde a consultas ingresadas a través de trámites en línea.



3.9.11 - Cantidad de personas que utilizaron un centro de atención de la División de Coordinación de Programas para Personas en Situación de Calle, por mes, según programa - 2019

Mes	Calle	Mujeres con NNA	Cuidados
Enero	1.148	528	172
Febrero	1.117	550	173
Marzo	1.137	451	171
Abril	1.126	619	160
Mayo	1.431	621	161
Junio	1.446	566	162
Julio	1.445	685	156
Agosto	1.476	707	162
Setiembre	1.473	725	163
Octubre	1.415	726	153
Noviembre	1.338	782	148
Diciembre	1.356	811	143

Fuente: Ministerio de Desarrollo Social (MIDES) - Dirección Nacional de Información, Evaluación y Monitoreo (DINEM).
Nota: Cédulas únicas por programa, registradas con Asistencia en cada mes.



3.10 Seguridad Vial



3.10.1 - Fallecidos en siniestros de tránsito, por año y jurisdicción, según departamento

Departamento	2017			2018			2019		
	Total	Caminos y ciudades	Rutas nacionales	Total	Caminos y ciudades	Rutas nacionales	Total	Caminos y ciudades	Rutas nacionales
Total	470	214	256	528	281	247	422	203	219
Montevideo	116	85	31	115	97	18	101	70	31
Artigas	10	3	7	15	7	8	9	2	7
Canelones	101	32	69	103	40	63	76	24	52
Cerro Largo	21	15	6	15	6	9	21	11	10
Colonia	29	8	21	25	10	15	20	5	15
Durazno	14	4	10	12	5	7	10	1	9
Flores	4	1	3	6	-	6	4	1	3
Florida	9	2	7	15	3	12	16	3	13
Lavalleja	3	1	2	10	2	8	11	4	7
Maldonado	25	13	12	58	35	23	32	25	7
Paysandú	21	6	15	20	12	8	19	8	11
Río Negro	7	3	4	12	3	9	5	1	4
Rivera	13	6	7	10	3	7	15	8	7
Rocha	18	3	15	15	6	9	14	5	9
Salto	19	14	5	25	19	6	13	10	3
San José	33	9	24	27	12	15	24	9	15
Soriano	7	2	5	11	4	7	8	6	2
Tacuarembó	17	6	11	27	13	14	15	4	11
Treinta y Tres	3	1	2	7	4	3	9	6	3

Fuente: Presidencia de la República - Unidad Nacional de Seguridad Vial (UNASEV).



3.10.2 - Siniestros de tránsito y lesionados, según año

Año	Siniestros de tránsito	Lesionados		
		Total	Heridos	Fallecidos
2011	24.356	28.399	27.827	572
2012	22.096	28.301	27.791	510
2013	23.773	30.498	29.931	567
2014	23.422	30.745	30.207	538
2015	23.267	30.116	29.610	506
2016	21.243	27.267	26.821	446
2017	21.775	27.794	27.324	470
2018	20.654	26.123	25.595	528
2019	19.768	25.114	24.692	422

Fuente: Presidencia de la República - Unidad Nacional de Seguridad Vial (UNASEV).

Fallecidos en siniestros de tránsito por año

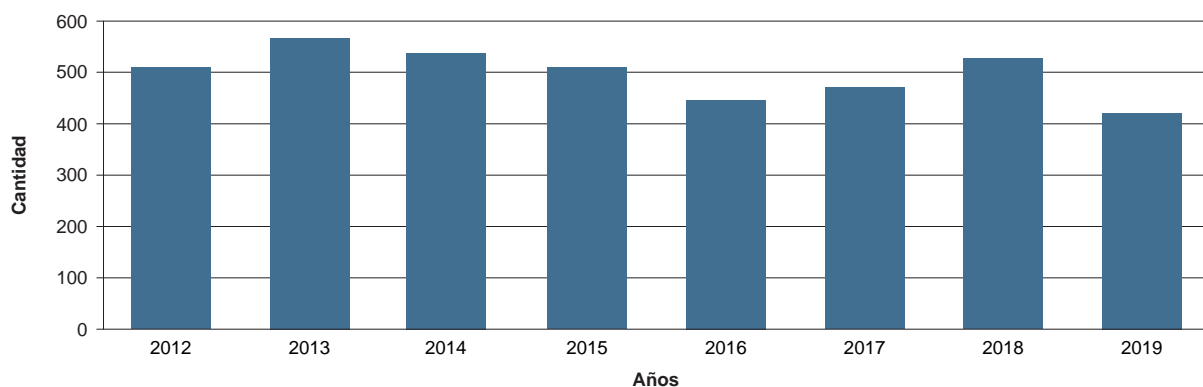

Fuente: Presidencia de la República - Unidad Nacional de Seguridad Vial (UNASEV).



3.10.3 - Espirometrías y presencia de alcohol en sangre, según grupos de edades

Grupos de edades	Espirometrías (1)	Presencia de alcohol en sangre
2018		
10 a 14	22	1
15 a 19	840	53
20 a 24	1.627	102
25 a 29	1.467	117
30 a 34	1.275	102
35 a 39	1.225	110
40 a 44	1.218	89
45 a 49	1.041	69
50 a 54	893	72
55 a 59	781	54
60 a 64	568	45
65 a 69	362	32
70 o más	494	35
2019		
10 a 14	24	-
15 a 19	813	30
20 a 24	1.595	130
25 a 29	1.441	107
30 a 34	1.282	105
35 a 39	1.138	91
40 a 44	1.189	81
45 a 49	984	65
50 a 54	863	61
55 a 59	766	49
60 a 64	581	41
65 a 69	401	24
70 o más	486	29
Sin dato	116	8

Fuente: Presidencia de la República - Unidad Nacional de Seguridad Vial (UNASEV).
(1): Espirometrías realizadas a conductores participantes en siniestros de tránsito.

Presencia de alcohol en sangre, en porcentaje, según grupos de edades

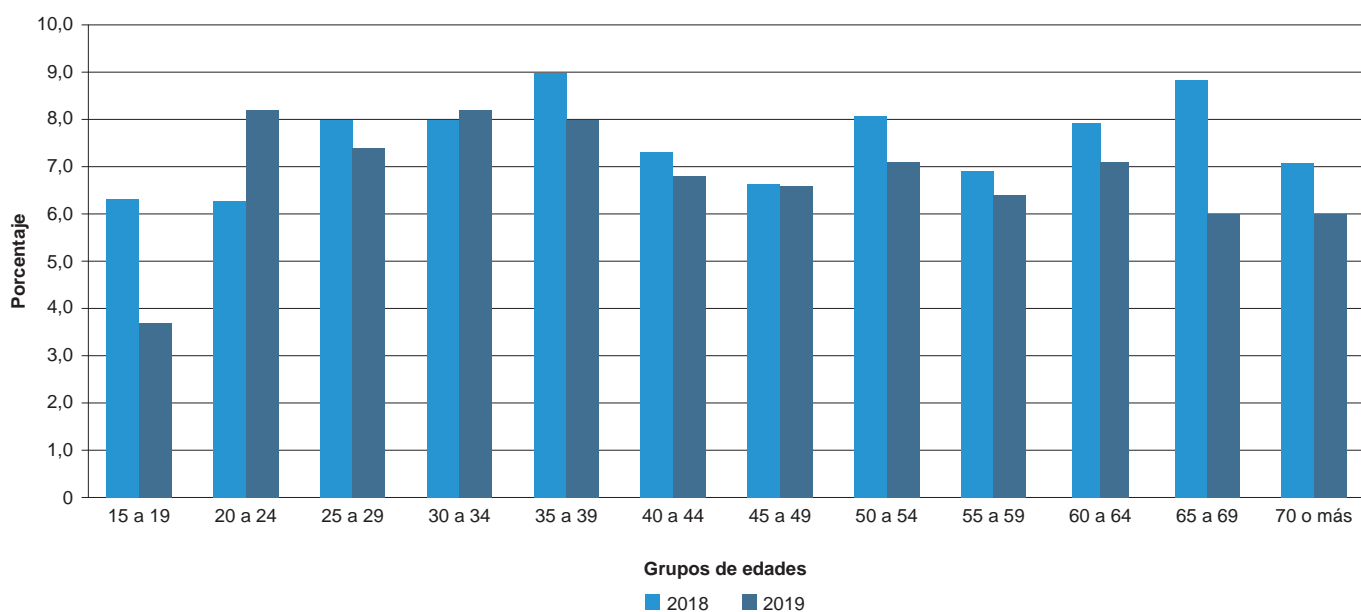

Fuente: Instituto Nacional de Estadística (INE) en base a datos de UNASEV.



3.10.4 - Espirometrías y presencia de alcohol en sangre, según mes

Mes	Espirometrías (1)	Presencia de alcohol en sangre
2018		
Enero	1.224	78
Febrero	955	78
Marzo	1.144	102
Abril	953	85
Mayo	1.010	65
Junio	967	55
Julio	869	63
Agosto	856	52
Septiembre	879	61
Octubre	1.019	69
Noviembre	1.047	75
Diciembre	1.045	109
2019		
Enero	1.021	73
Febrero	892	72
Marzo	1.052	83
Abril	984	70
Mayo	985	68
Junio	988	60
Julio	973	62
Agosto	885	54
Septiembre	914	59
Octubre	1.077	72
Noviembre	1.009	77
Diciembre	899	71

Fuente: Presidencia de la República - Unidad Nacional de Seguridad Vial (UNASEV).
(1): Espirometrías realizadas a conductores involucrados de siniestros de tránsito.

Espirometrías positivas a conductores participantes de siniestros de tránsito, en porcentaje, según mes

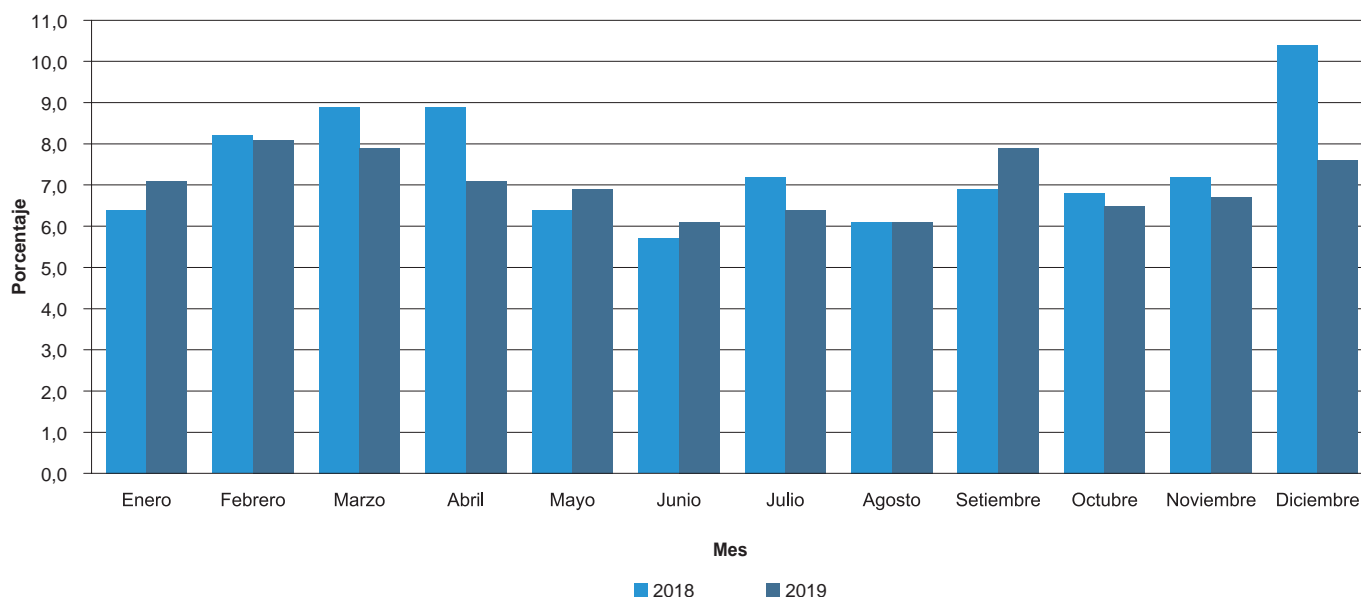

Fuente: Instituto Nacional de Estadística (INE) en base a datos de UNASEV.

VOLÚMENES DE LECHE

Total remitido (millones de litros/año)



PESCA

Captura por tipo de pesca (toneladas)



Industrial Artesanal



CAPÍTULO 4
SECTORES ECONÓMICOS

- 4.1 Características generales
- 4.2 Agropecuario
- 4.3 Pesca
- 4.4 Minería, Industria y Construcción
- 4.5 Energía
- 4.6 Comercio y Servicios
- 4.7 Transporte y Comunicaciones
- 4.8 Turismo

VEHICULOS OKM,
según tipo

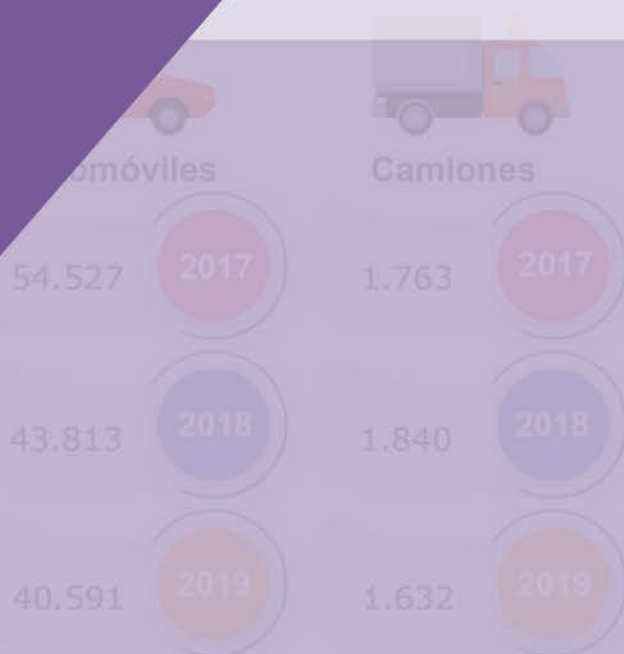

CONSUMOS DE ENERGÍA ELÉCTRICA
Básico residencial de clientes de UTE (gigawatt/hora)

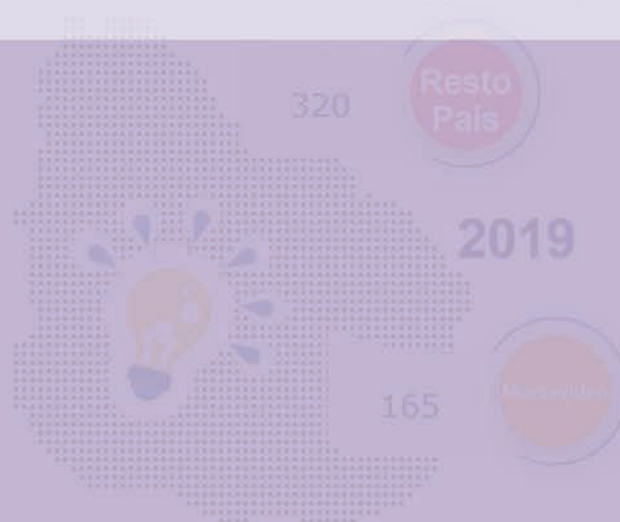

VISITANTES INGRESADOS A URUGUAY - 2019

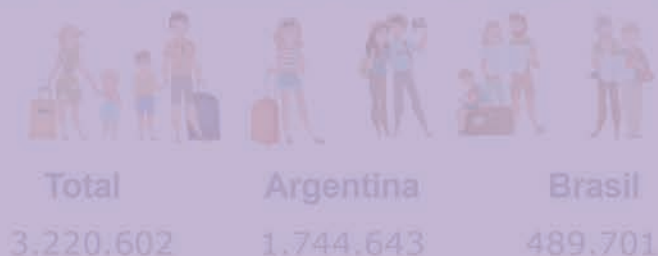

PORCENTAJE DE VENTA ANUAL
DE BOLETOS EN EL TRANSPORTE
COLECTIVO DE PASAJEROS
DE MONTEVIDEO

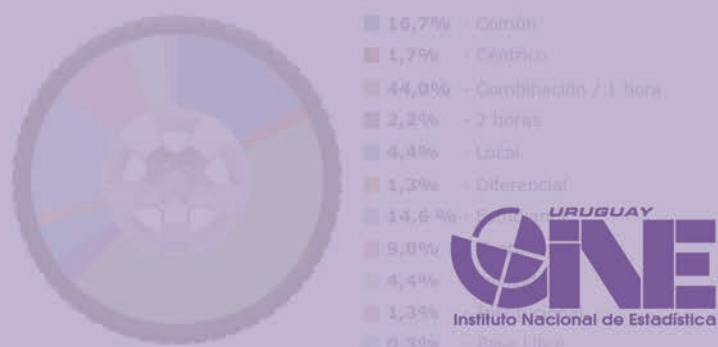

VOLÚMENES DE LECHE

Total remitido (millones de litros/año)



2017

2018

2019

1.924

2.060

1.975

PESCA

Captura por tipo de pesca (toneladas)

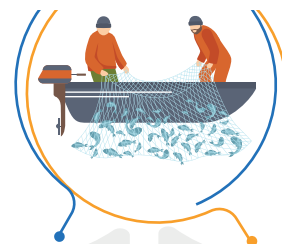

Industrial

55.473

Artesanal

12.531

PORCENTAJE DE EXISTENCIAS GANADERAS

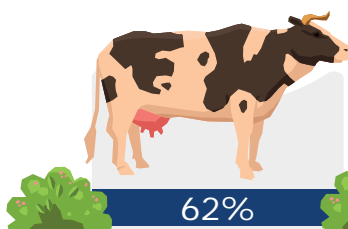

62%

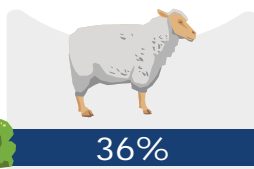

36%

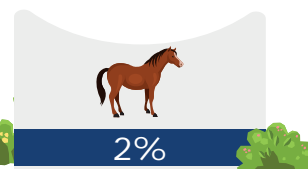

2%

VENTA DE VEHÍCULOS OKM,

Por año según tipo



Automóviles

54.527

2017

43.813

2018

40.591

2019



Camiones

1.763

2017

1.840

2018

1.632

2019

CONSUMOS DE ENERGÍA ELÉCTRICA

Básico residencial de clientes de UTE (gigawat/hora)

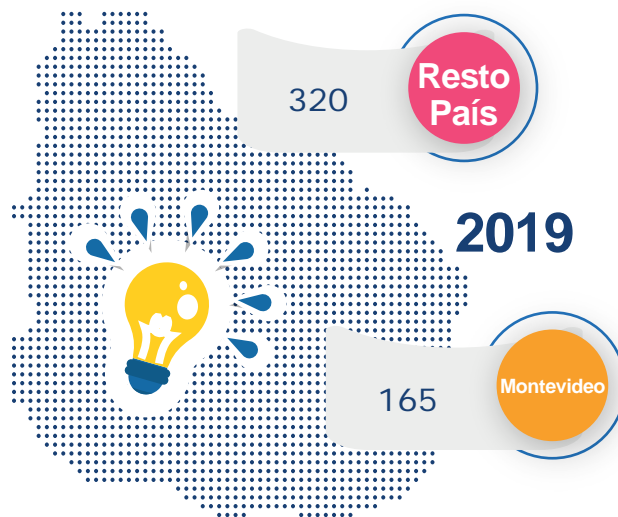

PORCENTAJE DE VENTA ANUAL DE BOLETOS EN EL TRANSPORTE COLECTIVO DE PASAJEROS DE MONTEVIDEO

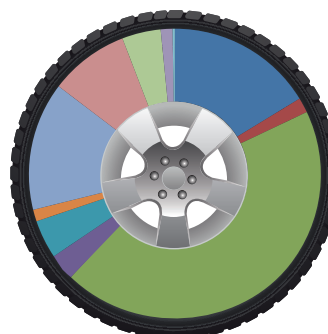

- 16,7% - Común
- 1,7% - Céntrico
- 44,0% - Combinación / 1 hora
- 2,2% - 2 horas
- 4,4% - Local
- 1,3% - Diferencial
- 14,6% - Estudiantil
- 9,0% - Gratuitos
- 4,4% - Jubilados
- 1,3% - Institucional
- 0,3% - Pase Libre

VISITANTES INGRESADOS A URUGUAY - 2019



Total

3.220.602

Argentina

1.744.643

Brasil

489.701



4.1 Características generales



4.1.1 - Entidades Jurídicas con actividad económica del Sector Privado, por año, según división de actividad (CIU Rev. 4) - Total País

Sección	División	Descripción	2017	2018	2019
Total			182.564	187.136	191.282
A		Producción agropecuaria, forestación y pesca	1.734	1.730	1.671
	1	Producción agropecuaria, caza y actividades de servicios conexas	1.321	1.306	1.241
	2	Forestación y extracción de madera	130	131	130
	3	Pesca y acuicultura	283	293	300
B		Explotación de minas y canteras	271	275	275
	6	Extracción de petróleo crudo y gas natural	1	-	-
	7	Extracción de minerales metalíferos	13	12	12
	8	Explotación de otras minas y canteras	231	239	244
	9	Actividades de apoyo a la explotación de minas	26	24	19
C		Industrias manufactureras	16.435	16.628	17.070
	10	Elaboración de productos alimenticios	4.271	4.478	4.888
	11	Elaboración de bebidas	316	335	341
	12	Elaboración de productos de tabaco	2	2	2
	13	Fabricación de productos textiles	463	498	546
	14	Fabricación de prendas de vestir	1.553	1.493	1.423
	15	Fabricación de cueros y productos conexas	397	397	405
	16	Producción de madera y fabricación de productos de madera y corcho, excepto muebles; fabricación de artículos de paja y de materiales trenzarles	889	899	911
	17	Fabricación de papel y de los productos de papel	87	83	84
	18	Actividades de impresión y reproducción de grabaciones	1.156	1.147	1.142
	19	Fabricación de coque y de productos de la refinación del petróleo	13	8	7
	20	Fabricación de sustancias y productos químicos	337	345	351
	21	Fabricación de productos farmacéuticos, sustancias químicas medicinales y de productos botánicos	106	101	99
	22	Fabricación de productos de caucho y plástico	321	306	288
	23	Fabricación de otros productos minerales no metálicos	581	589	580
	24	Fabricación de metales comunes	363	374	390
	25	Fabricación de productos derivados del metal, excepto maquinaria y equipo	1.953	1.961	1.936
	26	Fabricación de los productos informáticos, electrónicos y ópticos	289	269	245
	27	Fabricación de equipo eléctrico	140	125	123
	28	Fabricación de la maquinaria y equipo NCP	284	266	249
	29	Fabricación de vehículos automotores, remolques y sema-remolques	105	105	97
	30	Fabricación de otros tipos de equipo de transporte	60	59	50
	31	Fabricación de muebles	1.135	1.148	1.181
	32	Otras industrias manufactureras	633	602	573
	33	Reparación e instalación de la maquinaria y equipo	981	1.038	1.159
D		Suministro de electricidad, gas, vapor y aire acondicionado	59	57	57
	35	Suministro de electricidad, gas, vapor y aire acondicionado	59	57	57
E		Suministro de agua, alcantarillado, gestión de desechos y actividades de saneamiento	628	632	642
	36	Captación, tratamiento y suministro de agua	38	40	36
	37	Alcantarillado	7	10	12
	38	Recolección, tratamiento y eliminación de desechos, recuperación de materiales	529	532	547
	39	Actividades de saneamiento y otros servicios de gestión de desechos	54	50	47
F		Construcción	8.256	8.574	8.835
	41	Construcción de obras de arquitectura	2.649	2.736	2.779
	42	Ingeniería civil	183	179	181
	43	Actividades especializadas de la construcción	5.424	5.659	5.875

Continuación

Sección	División	Descripción	2017	2018	2019
G		Comercio al por mayor y al por menor, reparación de los vehículos de motor y de las motocicletas	60.537	61.726	62.240
	45	Comercio al por mayor y al por menor; reparación de vehículos automotores y motocicletas	6.503	6.572	6.623
	46	Comercio al por mayor, excepto de los vehículos de motor y de las motocicletas	10.831	10.682	10.476
	47	Comercio al por menor, excepto el comercio de vehículos automotores y motocicletas	43.203	44.472	45.141
H		Transporte y almacenamiento	21.356	22.455	22.902
	49	Transporte por vía terrestre; transporte por tuberías	18.512	19.398	17.936
	50	Transporte por vía acuática	74	73	72
	51	Transporte por vía aérea	55	50	47
	52	Depósito y actividades de transporte complementarias	1.841	1.832	1.806
	53	Correo y servicios de mensajería	874	1.102	3.041
I		Alojamiento y servicios de comida	7.810	8.112	8.388
	55	Alojamiento	1.350	1.396	1.399
	56	Servicio de alimento y bebida	6.460	6.716	6.989
J		Informática y comunicación	5.381	5.647	6.031
	58	Actividades de publicación	145	139	150
	59	Actividades de producción de películas, de video de programas de televisión, grabación y publicación de música y sonido	648	661	651
	60	Actividades de programación y distribución	483	482	490
	61	Telecomunicaciones	414	387	372
	62	Actividades de la tecnología de información y del servicio informativo	3.280	3.545	3.912
	63	Actividades del servicio informativo	411	433	456
K		Actividades financieras y de seguros	2.320	2.322	2.322
	64	Servicios financieros, excepto seguros y fondos de pensiones	375	372	384
	65	Seguros, reaseguros y fondos de pensiones, excepto los planes de seguridad social de afiliación obligatoria	74	78	70
	66	Actividades auxiliares a los servicios financieros y actividades de seguros	1.871	1.872	1.868
L		Actividades inmobiliarias	7.923	7.912	7.885
	68	Actividades inmobiliarias	7.923	7.912	7.885
M		Actividades profesionales, científicas y técnicas	12.738	12.825	13.030
	69	Actividades jurídicas y de contabilidad	2.698	2.687	2.666
	70	Actividades de oficinas centrales, actividades de administración de empresas y de consultoría sobre administración de empresas	2.381	2.510	2.651
	71	Actividades de arquitectura e ingeniería; ensayos y análisis técnicos	1.324	1.277	1.334
	72	Investigación y desarrollo científicos	186	176	181
	73	Publicidad e investigación de mercados	1.675	1.690	1.746
	74	Otras actividades profesionales, científicas y técnicas	4.038	4.036	4.016
	75	Actividades veterinarias	436	449	436
N		Actividades administrativas y servicios de apoyo	8.225	8.635	9.296
	77	Actividades del alquiler y arrendamiento	754	766	770
	78	Actividades de las agencias de empleo	579	528	510
	79	Actividades de las agencias de viajes, operadores turísticos y servicios de reserva relacionados	441	486	531
	80	Actividades de seguridad e investigación	1.108	1.080	1.133
	81	Actividades de servicio a edificios y paisajes (jardines, áreas verdes, etc.)	3.611	3.998	4.508
	82	Actividades de oficinas administrativas, soporte de oficinas y otras actividades de soportes de negocios	1.732	1.777	1.844
O		Administración pública y defensa; planes de seguridad social de afiliación obligatoria	73	75	82
	84	Administración pública y la defensa; planes de seguridad social de afiliación obligatoria	73	75	82
P		Enseñanza	4.629	4.810	5.067
	85	Enseñanza	4.629	4.810	5.067
Q		Servicios sociales y relacionados con la salud humana	6.090	6.127	6.288
	86	Actividades relacionadas con la salud humana	4.780	4.815	4.899
	87	Instituciones residenciales de cuidado	1.037	1.060	1.140
	88	Servicios sociales sin alojamiento	273	252	249

Continuación

Sección	División	Descripción	2017	2018	2019
R		Artes, entretenimiento y recreación	3.109	3.418	3.430
	90	Actividades de arte, entretenimiento y creatividad	929	1.134	1.105
	91	Bibliotecas, archivos, museos y otras actividades culturales	113	109	102
	92	Actividades de juego y apuestas	330	342	343
	93	Actividades deportivas, de diversión y esparcimiento	1.737	1.833	1.880
S		Otras actividades de servicio	13.779	14.016	14.746
	94	Actividades de asociaciones u organizaciones	2.167	1.769	1.532
	95	Reparación de computadoras y artículos de uso personal y doméstico	2.853	2.873	2.987
	96	Otras actividades de servicios	8.759	9.374	10.227
T		Actividades de los hogares en calidad de empleadores, actividades indiferenciadas de producción de bienes y servicios de los hogares para uso propio	690	647	604
	97	Actividades de los hogares en calidad de empleadores de personal doméstico	688	644	599
	98	Actividades indiferenciadas de producción de bienes y servicios de los hogares privados para uso propio	2	3	5
U		Actividades de organizaciones y órganos extraterritoriales	521	513	421
	99	Actividades de organizaciones y órganos extraterritoriales	521	513	421

Fuente: Instituto Nacional de Estadística (INE) - Directorio de Empresas y Establecimientos.



4.1.2 - Personal Ocupado en Entidades Jurídicas con actividad económica del Sector Privado, por año según división de actividad (CIU Rev. 4) - Total País

Sección	División	Descripción	2017	2018	2019
Total			920.030	928.173	920.280
A		Producción agropecuaria, forestación y pesca	7.495	12.709	6.437
	1	Producción agropecuaria, caza y actividades de servicios conexas	5.027	10.259	3.978
	2	Forestación y extracción de madera	1.365	1.286	1.275
	3	Pesca y acuicultura	1.103	1.164	1.184
B		Explotación de minas y canteras	1.865	1.694	1.674
	6	Extracción de petróleo crudo y gas natural	-	-	-
	7	Extracción de minerales metalíferos	375	186	48
	8	Explotación de otras minas y canteras	1.344	1.336	1.486
	9	Actividades de apoyo a la explotación de otras minas y canteras	146	172	140
C		Industrias manufactureras	131.071	128.465	122.670
	10	Elaboración de productos alimenticios	57.737	57.395	56.034
	11	Elaboración de bebidas	4.045	4.201	4.180
	12	Elaboración de productos de tabaco	459	431	413
	13	Fabricación de productos textiles	2.250	2.278	2.052
	14	Fabricación de prendas de vestir	5.967	5.569	3.854
	15	Fabricación de cueros y productos conexas	3.205	3.044	2.962
	16	Producción de madera y fabricación de productos de madera y corcho, excepto muebles; fabricación de artículos de paja y de materiales trenzables	3.911	3.896	3.670
	17	Fabricación de papel y de los productos de papel	2.038	1.997	2.008
	18	Actividades de impresión y reproducción de grabaciones	5.499	5.238	4.979
	19	Fabricación de coque y de productos de la refinación del petróleo	46	33	27
	20	Fabricación de sustancias y productos químicos	5.088	4.992	4.761
	21	Fabricación de productos farmacéuticos, sustancias químicas medicinales y de productos botánicos	4.597	4.574	4.549
	22	Fabricación de productos de caucho y plástico	4.329	4.017	3.658
	23	Fabricación de otros productos minerales no metálicos	3.401	3.145	3.012
	24	Fabricación de metales comunes	2.286	2.180	2.105
	25	Fabricación de productos derivados del metal, excepto maquinaria y equipo	7.853	7.534	7.105
	26	Fabricación de los productos informáticos, electrónicos y ópticos	3.209	3.055	2.762
	27	Fabricación de equipo eléctrico	1.439	1.266	1.182
	28	Fabricación de la maquinaria y equipo NCP	1.466	1.396	1.295
	29	Fabricación de vehículos automotores, remolques y semi-remolques	2.977	3.001	2.642
	30	Fabricación de otros tipos de equipo de transporte	740	712	400
	31	Fabricación de muebles	4.067	4.002	4.096
	32	Otras industrias manufactureras	1.757	1.623	1.498
	33	Reparación e instalación de la maquinaria y equipo	2.705	2.886	3.426
D		Suministro de electricidad, gas, vapor y aire acondicionado	502	496	481
	35	Suministro de electricidad, gas, vapor y aire acondicionado	502	496	481
E		Suministro de agua; alcantarillado, gestión de desechos y actividades de saneamiento	11.551	9.294	7.873
	36	Captación, tratamiento y suministro de agua	123	130	113
	37	Alcantarillado	22	15	17
	38	Recolección, tratamiento y eliminación de desechos, recuperación de materiales	11.177	8.935	7.544
	39	Actividades de saneamientos y otros servicios de gestión de desechos	229	214	199
F		Construcción	22.282	22.415	23.135
	41	Construcción de obras de arquitectura	8.560	8.371	8.657
	42	Ingeniería civil	1.300	1.383	1.406
	43	Actividades especializadas de la construcción	12.422	12.661	13.072
G		Comercio al por mayor y al por menor; reparación de los vehículos de motor y de las motocicletas	240.148	240.700	239.384
	45	Comercio al por mayor y al por menor; reparación de vehículos automotores y motocicletas	22.080	21.631	21.059

Continuación

Sección	División	Descripción	2017	2018	2019
	46	Comercio al por mayor, excepto de los vehículos de motor y de las motocicletas	66.833	67.490	66.355
	47	Comercio al por menor, excepto el comercio de vehículos automotores y motocicletas	151.235	151.579	151.970
H		Transporte y almacenamiento	87.265	88.251	86.248
	49	Transporte por vía terrestre; transporte por tuberías	62.632	62.934	61.151
	50	Transporte por vía acuática	1.534	1.313	1.179
	51	Transporte por vía aérea	660	555	530
	52	Depósito y actividades de transporte complementarias	18.351	19.186	17.542
	53	Correo y servicios de mensajería	4.088	4.263	5.846
I		Alojamiento y servicios de comida	43.209	43.682	42.728
	55	Alojamiento	13.407	13.184	12.249
	56	Servicio de alimento y bebida	29.802	30.498	30.479
J		Informática y comunicación	25.792	26.412	28.058
	58	Actividades de publicación	298	290	296
	59	Actividades de producción de películas, de video de programas de televisión, grabación y publicación de música y sonido	1.130	1.159	1.158
	60	Actividades de programación y distribución	4.618	4.478	4.320
	61	Telecomunicaciones	6.094	5.887	5.797
	62	Actividades de la tecnología de información y del servicio informativo	12.516	13.360	15.068
	63	Actividades del servicio informativo	1.136	1.238	1.419
K		Actividades financieras y de seguros	13.119	13.059	13.244
	64	Servicios financieros, excepto seguros y fondos de pensiones	1.921	1.917	1.906
	65	Seguros, reaseguros y fondos de pensiones, excepto los planes de seguridad social de afiliación obligatoria	728	738	736
	66	Actividades auxiliares a los servicios financieros y actividades de seguros	10.470	10.404	10.602
L		Actividades inmobiliarias	25.053	24.453	23.856
	68	Actividades inmobiliarias	25.053	24.453	23.856
M		Actividades profesionales, científicas y técnicas	39.456	38.679	38.704
	69	Actividades jurídicas y de contabilidad	10.257	9.856	9.473
	70	Actividades de oficinas centrales, actividades de administración de empresas y de consultoría sobre administración de empresas	6.170	6.398	6.758
	71	Actividades de arquitectura e ingeniería; ensayos y análisis técnicos	3.249	3.031	3.056
	72	Investigación y desarrollo científicos	2.843	2.576	2.546
	73	Publicidad e investigación de mercados	5.698	5.622	5.778
	74	Otras actividades profesionales, científicas y técnicas	9.738	9.674	9.638
	75	Actividades veterinarias	1.501	1.522	1.455
N		Actividades administrativas y servicios de apoyo	60.081	64.600	65.227
	77	Actividades del alquiler y arrendamiento	2.537	2.533	2.539
	78	Actividades de las agencias de empleo	8.842	8.514	8.978
	79	Actividades de las agencias de viajes, operadores turísticos y servicios de reserva relacionados	2.622	2.647	2.787
	80	Actividades de seguridad e investigación	22.057	22.668	19.235
	81	Actividades de servicio a edificios y paisajes (jardines, áreas verdes, etc.)	15.687	19.445	22.850
	82	Actividades de oficinas administrativas, soporte de oficinas y otras actividades de soportes de negocios	8.336	8.793	8.838
O		Administración pública y la defensa; planes de seguridad social de afiliación obligatoria	2.871	1.993	3.398
	84	Administración pública y la defensa; planes de seguridad social de afiliación obligatoria	2.871	1.993	3.398
P		Enseñanza	49.457	51.188	51.820
	85	Enseñanza	49.457	51.188	51.820
Q		Servicios sociales y relacionados con la salud humana	99.362	99.987	102.153
	86	Actividades relacionadas con la salud humana	83.297	83.965	85.323
	87	Instituciones residenciales de cuidado	13.677	13.637	14.165
	88	Servicios sociales sin alojamiento	2.388	2.385	2.665
R		Artes, entretenimiento y recreación	17.466	18.247	18.692
	90	Actividades de arte, entretenimiento y creatividad	3.220	3.484	3.698

Continuación

Sección	División	Descripción	2017	2018	2019
	91	Bibliotecas, archivos, museos y otras actividades culturales	292	348	307
	92	Actividades de juego y apuestas	1.919	1.937	1.928
	93	Actividades deportivas, de diversión y esparcimiento	12.035	12.478	12.759
S		Otras actividades de servicio	39.326	39.453	42.274
	94	Actividades de asociaciones u organizaciones	15.511	15.627	15.020
	95	Reparación de computadoras y artículos de uso personal y doméstico	4.441	4.289	7.029
	96	Otras actividades de servicios	19.374	19.537	20.225
T		Actividades de los hogares en calidad de empleadores, actividades indiferenciadas de producción de bienes y servicios de los hogares para uso propio	2.113	1.853	1.772
	97	Actividades de los hogares en calidad de empleadores de personal doméstico	2.110	1.848	1.750
	98	Actividades indiferenciadas de producción de bienes y servicios de los hogares privados para uso propio	3	5	22
U		Actividades de organizaciones y órganos extraterritoriales	546	543	452
	99	Actividades de organizaciones y órganos extraterritoriales	546	543	452

Fuente: Instituto Nacional de Estadística (INE) - Directorio de Empresas y Establecimientos.



4.2 Agropecuario

Sub capítulo 4.2 - Agropecuario

A continuación presentamos algunas consideraciones a tener en cuenta para comprender mejor los cuadros presentados en este sub-capítulo. La información es proporcionada por el Ministerio de Ganadería Agricultura y Pesca (MGAP).

Explotación agropecuaria

Se denomina **Explotación Agropecuaria** a toda superficie de tierra que se destine para la Producción Agropecuaria y sea explotada como una unidad técnica por una o varias personas sin consideración de la forma de tenencia, condición jurídica, tamaño o ubicación.

Se considera **Unidad Técnica** la que bajo una misma administración, cuenta por lo general, con los mismos medios de producción tales como: mano de obra, maquinaria, animales de trabajo e instalaciones.

La **Explotación** puede constar de una o más fracciones de tierra separadas situadas en una o más divisiones territoriales (Sector Censal, Sección Policial, Departamento), siempre que todas las fracciones formen parte de una misma Unidad Técnica.

Lo que determina la ubicación de la **Explotación** en uno u otro Sector Censal es el Casco de la misma, entendiéndose por tal, la fracción de tierra que contenga las instalaciones (casa, galpones, etc.) o de no existir éstas, la maquinaria y equipo principal.

A los efectos del Censo, la unidad a estudiar en las investigaciones estadísticas, son todas las explotaciones de una hectárea y más de superficie.

Aprovechamiento de la tierra

Se entiende por **Aprovechamiento de la Tierra** el uso que se hace de la misma.

Se distinguen los siguientes tipos de aprovechamiento:

- **Pastos Permanentes:** Praderas artificiales.
- **Tierras de Labranza:** Huerta y cultivos cerealeros.
- **Cultivos Permanentes:** Cítricos, otros frutales y viñedos.
- **Bosques:** Bosques artificiales.
- **Otros usos:** Bosques naturales, rastrojos, campo natural fertilizado y/o sembrado, campo natural, tierras improductivas, cultivos forrajeros anuales, tierra arada.

Cultivos

- **Área sembrada:** Es la superficie que se ha sembrado o plantado con los distintos cultivos, sobre tierra preparada para tal fin.
- **Área cosechada:** Es la parte de la superficie sembrada de un cultivo, en la que se ha realizado la cosecha del mismo.

Ganados

El concepto **Existencias de Ganado Bovino**, abarca a todos los vacunos de la **Explotación**, tanto el ganado de carne como el lechero, a la fecha de referencia.

Se consideran las siguientes categorías de vacunos:

- **Toro:** Macho sin castrar, excepto terneros.
- **Buey:** Macho castrado amansado.
- **Vaca:** Hembra que haya sido entorada alguna vez o internada.
- **Vaquillona:** Hembra que nunca ha sido entorada, según edad.
- **Novillo:** Macho castrado no amansado, según edad, excepto terneros.
- **Ternero/a:** Todos los vacunos nacidos en la última parición.

El concepto **Existencias de Ganado Ovino** se refiere a todos los ovinos existentes en la **Explotación**, a la fecha de referencia.

Se consideran las siguientes categorías de ovinos:

- **Carnero:** Macho sin castrar que se considere como tal.
- **Capón:** Macho castrado de 2 o más dientes.
- **Oveja:** Hembra servida en alguna oportunidad.
- **Borrego:** Macho nacido en el año anterior.
- **Borrega:** Hembra no encarnada aún, excepto corderas.
- **Cordero/a:** Todos los ovinos nacidos en el año en curso.



4.2.1 - Características agropecuarias básicas, por año de censo, según concepto - 2011

Concepto	1980	1990	2000	2011
Número de explotaciones	68.362	54.816	57.131	44.781
Superficie total (hectáreas)	16.024.656	15.803.763	16.419.683	16.357.298
Población agrícola	264.216	213.367	189.838	106.961
Población trabajadora (1)	159.446	140.430	157.009	115.371
Hectáreas por explotación	234	288	287	365
Personas residentes por explotación	4	4	3	2
Hectáreas por persona	61	74	86	153
Trabajadores por explotación	2	3	3	3
Hectáreas por trabajador permanente	101	113	105	142

Fuente: Ministerio de Ganadería Agricultura y Pesca (MGAP) - Dirección de Estadísticas Agropecuarias (DIEA) - Censo General Agropecuario 2011.
(1): Incluye solo trabajadores permanentes.



4.2.2 - Cantidad de explotaciones y superficie explotada, según tamaño de la explotación - 2011

Tamaño de la explotación	Explotaciones	Porcentaje	Superficie explotada	
			Hectáreas	Porcentaje
Total	44.781	100,0	16.357.298	100,0
1 a 4	3.020	6,7	8.516	0,1
5 a 9	4.225	9,4	28.517	0,2
10 a 19	4.844	10,8	66.802	0,4
20 a 49	6.893	15,4	222.177	1,4
50 a 99	5.720	12,8	407.886	2,5
100 a 199	5.569	12,4	796.030	4,9
200 a 499	6.496	14,5	2.089.581	12,8
500 a 999	3.847	8,6	2.705.399	16,5
1.000 a 2.499	2.976	6,6	4.506.958	27,6
2.500 a 4.999	851	1,9	2.888.389	17,7
5.000 a 9.999	284	0,6	1.897.028	11,6
10.000 y más	56	0,1	740.015	4,5

Fuente: Ministerio de Ganadería Agricultura y Pesca (MGAP) - Dirección de Estadísticas Agropecuarias (DIEA) - Censo General Agropecuario 2011.
Nota: La suma de los totales puede no coincidir debido a redondeos en las cifras.



4.2.3 - Cantidad y porcentaje de personas que vivieron y trabajaron en el predio, por sexo, según situación laboral - 2011

Situación laboral	Total		Hombres		Mujeres	
	Cantidad	Porcentaje	Cantidad	Porcentaje	Cantidad	Porcentaje
Total	144.383	100,0	96.583	100,0	47.800	100,0
No trabajaron	23.985	16,6	10.166	10,5	13.819	28,9
Trabajaron	120.398	83,4	86.417	89,5	33.981	71,1
Trabajaron solo en el predio	96.553	66,9	68.908	71,4	27.645	57,8
Trabajaron solo fuera del predio	5.027	3,5	2.590	2,7	2.437	5,1
Trabajaron dentro y fuera del predio	18.818	13,0	14.919	15,4	3.899	8,2

Fuente: Ministerio de Ganadería Agricultura y Pesca (MGAP) - Dirección de Estadísticas Agropecuarias (DIEA) - Censo General Agropecuario 2011.
Nota: No se contabilizan los trabajadores temporarios.



4.2.4 - Superficie explotada, según régimen de tenencia de la tierra - 2011

Régimen de tenencia	Hectáreas	Porcentaje
Total	16.357.298	100,0
Propiedad	10.483.370	64,1
Arrendamiento	4.304.761	26,3
Pastoreo	519.279	3,2
Aparcería	112.375	0,7
Ocupante	434.853	2,7
Otras formas	502.660	3,1

Fuente: Ministerio de Ganadería Agricultura y Pesca (MGAP) - Dirección de Estadísticas Agropecuarias (DIEA) - Censo General Agropecuario 2011.
Nota: La suma de los totales puede no coincidir debido a redondeos en las cifras.



4.2.5 - Superficie explotada, según uso del suelo - 2011

Uso del suelo	Hectáreas	Porcentaje
Total	16.357.298	100,00
Bosques artificiales	1.071.374	6,6
Bosques naturales	563.236	3,4
Frutas cítricas	18.488	0,1
Otros frutales	15.481	0,1
Viñedos	7.450	-
Cultivos de huerta	16.935	0,1
Cultivos cerealeros e industriales	1.545.889	9,5
Cultivos forrajeros anuales	591.865	3,6
Tierra preparada al 30/06/2011	90.889	0,6
Tierras de rastrojo	105.804	0,6
Praderas artificiales	933.888	5,7
Campo natural sembrado en cobertura	439.571	2,7
Campo natural fertilizado	243.805	1,5
Campo natural	10.517.836	64,3
Tierras improductivas y espejos de agua	194.787	1,2

Fuente: Ministerio de Ganadería Agricultura y Pesca (MGAP) - Dirección de Estadísticas Agropecuarias (DIEA) - Censo General Agropecuario 2011.



4.2.6 - Cantidad de explotaciones comerciales y superficie explotada, según principal fuente de ingreso - 2011

Fuente de ingreso	Explotaciones	Porcentaje	Superficie explotada		
			Total		Hectáreas por explotación
			Hectáreas	Porcentaje	
Forestación	785	1,9	1.243.508	7,6	1.584
Citricultura	282	0,7	42.073	0,3	149
Otros frutales	725	1,8	22.945	0,1	32
Viticultura	719	1,7	21.306	0,1	30
Horticultura	2.711	6,6	50.675	0,3	19
Cereales y oleaginosos (no incluye arroz)	2.457	5,9	1.740.620	10,7	708
Arroz	353	0,9	420.624	2,6	1.192
Semilleros de cereales y cultivos industriales	56	0,1	23.422	0,1	418
Semilleros de forrajeras	55	0,1	6.097	-	111
Viveros y plantines	56	0,1	1.440	-	26
Vacunos de carne	23.568	57,0	10.890.880	66,8	462
Vacunos de leche	4.221	10,2	826.379	5,1	196
Ovinos para carne y lana	2.912	7,0	840.299	5,2	289
Equinos	266	0,6	31.720	0,2	119
Cerdos	633	1,5	11.825	0,1	19
Aves	546	1,3	13.139	0,1	24
Otros animales	224	0,5	16.115	0,1	72
Venta de servicios agropecuarios	439	1,1	79.092	0,5	180
Agroturismo	36	0,1	4.368	-	121
Otros	312	0,8	22.444	0,1	72

Fuente: Ministerio de Ganadería Agricultura y Pesca (MGAP) - Dirección de Estadísticas Agropecuarias (DIEA) - Censo General Agropecuario 2011.
Nota: La suma de los parciales puede no coincidir con el total debido a redondeos en las cifras.



4.2.7 - Área sembrada, producción y rendimiento de cultivos cerealeros e industriales, según zafra

Cultivo	Área sembrada (1)	Producción (2)	Rendimiento (3)
Zafra 2017/2018			
Arroz	160,0	1.360,0	8.500,0
Trigo (4)	193,0	440,0	2.280,0
Cebada cervecera (4)	153,0	385,0	2.516,0
Maíz (4)	71,2	309,0	4.340,0
Sorgo (4)	28,8	76,0	2.639,0
Soja (4)	1.098,6	1.334,0	1.214,0
Caña de azúcar (5)	6,2	347,7	56.223,0
Zafra 2018/2019			
Arroz	145,0	1.199,8	8.276,0
Trigo (4)	198,4	727,6	3.667,0
Cebada cervecera (4)	167,3	637,8	3.813,0
Maíz (4)	107,0	816,0	7.608,0
Sorgo (4)	32,0	145,0	4.562,0
Soja (4)	966,0	2.828,0	2.928,0
Caña de azúcar (5)	6,2	356,5	57.140,0
Zafra 2019/2020			
Arroz	140,3	1.209,0	8.620,0
Trigo (4)	237,5	776,3	3.269,0
Cebada cervecera (4)	164,9	606,7	3.679,0
Maíz (4)	116,7	763,1	6.536,0
Sorgo (4)	22,0	98,8	4.525,0
Soja (4)	916,8	1.990,0	2.171,0
Caña de azúcar (5)

Fuente: Ministerio de Ganadería Agricultura y Pesca (MGAP) - Dirección de Estadísticas Agropecuarias (DIEA).

(1): Área sembrada en miles de hectáreas.

(2): Producción en miles de toneladas.

(3): Rendimiento en kilos por hectárea sembrada.

(4): Encuestas Agrícolas de la Dirección de Estadísticas Agropecuarias (DIEA).

(5): Información suministrada por Alcoholes del Uruguay (ALUR).



4.2.8 - Volúmenes de producción y exportación de fruta cítrica, de hoja caduca y uva, por año, según especie (toneladas)

Especie	2017		2018		2019	
	Producción	Exportación	Producción	Exportación	Producción	Exportación
Fruta cítrica						
Limones	37.993	14.940	37.884	14.523	47.422	16.856
Pomelos	1.074	158	886	-	790	80
Naranjas	131.972	47.851	106.864	44.607	115.688	45.949
Mandarinas	93.015	37.918	71.227	28.759	78.744	30.251
Fruta de hoja caduca						
Manzana	...	6.356	...	3.184	42.322	3.439
Pera	...	1.751	...	391	11.004	1.127
Durazno	...	1	...	-	11.115	1
Uva	95.691	5	104.932	4	86.229	3

Fuente: Ministerio de Ganadería Agricultura y Pesca (MGAP) - Dirección de Estadísticas Agropecuarias (DIEA).



4.2.9 - Existencias ganaderas, por año, según categoría (miles de cabezas)

Categoría	2017	2018	2019
Bovinos	11.739	11.468	11.411
Toros	174	177	179
Vacas	4.746	4.799	4.349
Novillos	2.343	2.021	2.333
Vaquillonas	1.774	1.672	1.758
Terneros/as	2.702	2.799	2.792
Ovinos	6.565	6.399	6.562
Carneros	140	145	143
Ovejas	3.730	3.700	3.712
Capones	493	489	503
Borregos de 2 a 4 dientes sin encarnerar	341	397	402
Borregos/as de diente de leche	1.535	1.407	1.501
Corderos/as	326	261	301
Yeguarizos (1)	421	418	409

Fuente: Ministerio de Ganadería Agricultura y Pesca (MGAP) - Dirección de Estadísticas Agropecuarias (DIEA) en base a declaración jurada anual de la Dirección Contralor de Semovientes (DICOSE) al 30 de junio de cada año.

(1): Información en base a declaración jurada anual del Sistema Nacional de Información Ganadera (SNIG) al 30 de junio de cada año.

Existencias ganaderas en miles de cabezas

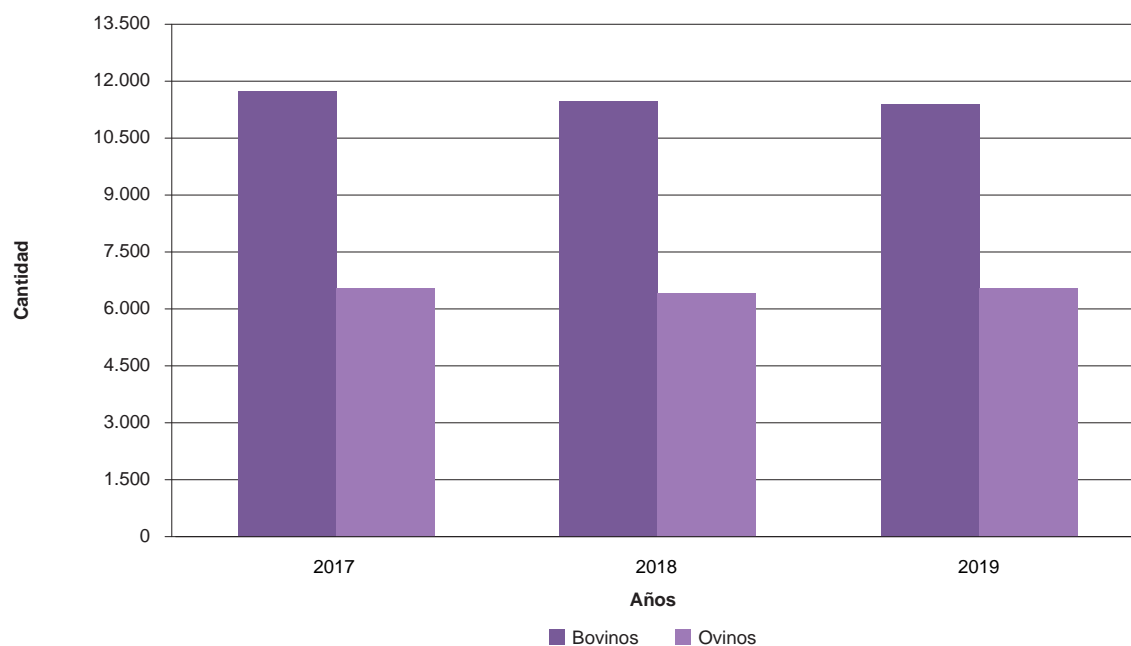

Fuente: Instituto Nacional de Estadística (INE), en base a datos del Ministerio de Ganadería Agricultura y Pesca (MGAP).



4.2.10 - Estimación de la producción de lana, por zafra, según tipo (toneladas base sucia)

Tipo	2017/18	2018/19	2019/20
Total lana	25.496	26.634	26.557
Lana cueros	928	873	834
Total lana esquilada	24.568	25.761	25.723
Vellón	20.759	21.814	21.800
Barriga (1)	3.130	3.288	3.287
Cordero	679	659	636

Fuente: Secretariado Uruguayo de la Lana (SUL).

(1): Incluye deshoje y pedazos.



4.2.11 - Producto Interno Bruto total, agroindustrial y agropecuario, por año

	2017 (*)	2018 (*)	2019 (*)
En millones de pesos corrientes			
PIB total	1.707.109	1.831.132	1.975.921
PIB agroindustrial (1)	138.832	154.627	...
PIB agropecuario	86.630	102.581	115.569
PIB de industrias asociadas al agro (2)	52.202	52.046	...
Porcentajes (respecto al PIB total)			
PIB total	100,0	100,0	...
PIB agroindustrial (1)	8,1	8,4	...
PIB agropecuario	5,1	5,6	...
PIB de industrias asociadas al agro (2)	3,1	2,8	...
En millones de dólares corrientes			
PIB total	59.585	59.588	56.007
PIB agroindustrial (1)	4.846	5.032	...
PIB agropecuario	3.024	3.338	3.276
PIB de industrias asociadas al agro (2)	1.822	1.694	...
En millones de pesos constantes de 2005			
PIB total	699.257	710.585	712.163
PIB agroindustrial (1)	62.359	65.143	...
PIB agropecuario	39.898	42.295	40.651
PIB de industrias asociadas al agro (2)	22.461	22.848	...

Fuente: Ministerio de Ganadería Agricultura y Pesca (MGAP) - Dirección de Estadísticas Agropecuarias (DIEA) en base a información del Banco Central del Uruguay (BCU).

Nota: La prioridad del PLAE (Plan de Adecuación a Estándares Internacionales) determina para 2019 datos hasta dos dígitos de la CIU Rev. 3.

(1): Corresponde a la suma del PIB agropecuario y de algunas industrias seleccionadas.

(2): Incluye las industrias de alimentos, fabricación y lavado de tops, madera (excepto muebles) y cortinambres.



4.2.12 - Valor de la producción bruta de la actividad agropecuaria, por año, según subsector (millones de pesos constantes de 2005)

	2017 (*)	2018 (*)	2019 (*)
Total	78.957	80.962	79.086
Agricultura y silvicultura	39.704	41.543	41.798
Subtotal agricultura	31.128	32.855	...
Cultivos	25.730	27.737	33.339
Soja, girasol y servicios (1)	11.832	11.452	...
Trigo y servicios (1)	1.648	2.534	...
Maíz, sorgo y servicios (1)	1.424	2.646	...
Cultivo de arroz y servicios (1)	4.494	4.249	...
Cebada y servicios (1)	1.041	1.710	...
Praderas y servicios (1)	5.291	5.147	...
Hortalizas, frutales, viñedos y otros	5.398	5.118	...
Hortalizas, legumbres, productos de viveros y servicios (1)	2.826	2.792	...
Árboles frutales, uvas, plantas (2) y servicios (1)	2.572	2.326	...
Subtotal silvicultura (3)	8.576	8.688	...
Pecuaria	39.253	39.418	37.138
Ganado en pie y otros (4)	26.091	26.176	...
Lana, cueros y servicios ganaderos aplicados a estas actividades	1.130	1.130	...
Leche	8.114	8.445	...
Otros (5)	3.918	3.667	...

Fuente: Ministerio de Ganadería Agricultura y Pesca (MGAP) - Dirección Estadísticas Agropecuarias (DIEA) en base a información del Banco Central del Uruguay (BCU) - Cuentas Nacionales a partir de ajustes metodológicos.

Nota 1: La suma de los totales puede no coincidir debido a redondeos en las cifras.

Nota 2: La prioridad del PLAE (Plan de Adecuación a Estándares Internacionales) determina para 2019 datos hasta dos dígitos de la CIU Rev. 3.

(1): Servicios agrícolas aplicados a esos cultivos.

(2): Plantas cuyas hojas o frutas se utilizan para preparar bebidas o especias.

(3): Silvicultura, extracción de madera y actividades de servicios conexas.

(4): Otros productos de la cría de ganado y servicios ganaderos aplicados a esta actividad.

(5): Cría de otros animales, elaboración de sus productos y servicios aplicados a la cría.



4.2.13 - Productores remitentes, volúmenes de leche remitidos a plantas, capacidad industrial y principales productos elaborados, por año

Indicadores de actividad	2017	2018	2019
Remisión			
Número de remitentes	2.669	2.662	2.532
Total remitido (millones de litros/año)	1.924	2.060	1.975
Volumen medio/remitente (litros/día)	1.975	2.120	2.138
Capacidad industrial de procesamiento			
Capacidad industrial (miles de litros/día)	10.199	9.799	9.665
Índice de capacidad (1980 = 100)	481	462	575
Principales productos elaborados			
Cantidades totales anuales			
Quesos (toneladas)	61.186	56.940	55.968
Leche en polvo (toneladas)	132.974	159.973	155.387
Manteca y otras grasas (toneladas)	17.150	16.371	19.060
Acidificadas (millones de litros)	37	38	36
Leche larga vida (UHT) (millones de litros)	70	60	66
Índice de cantidades según producto (1990 = 100)			
Quesos	370	345	339
Leches en polvo	1.003	1.207	1.172
Manteca y otras grasas	123	118	137
Acidificadas	678	691	655
Leche larga vida (UHT) (1)	459	396	435
Cantidades de leche equivalente (miles de litros)			
Total	1.955.642	1.900.876	1.931.656
Quesos	531.907	490.734	545.628
Leches en polvo	1.095.277	1.307.098	1.287.340
Acidificadas	33.561	30.917	28.774
Leche larga vida (UHT)	92.168	72.127	69.914
Participación de cada producto en el total industrializado (en porcentajes)			
Total	100	100	100
Quesos	32	26	28
Leches en polvo	57	69	67
Manteca y otras grasas	2	-	-
Acidificadas	2	1	1
Leche larga vida (UHT)	6	4	4

Fuente: Ministerio de Ganadería Agricultura y Pesca (MGAP) - Dirección de Estadísticas Agropecuarias (DIEA).
(1): Se toma como base igual 100 al año 1994 (primer año de producción) y desde 2009 incluye media vida.



4.2.14 - Superficie forestada efectiva, según año (hectáreas) - Total País

Años	Superficie
2009	19.369
2010	24.048
2011	8.003
2012 (*)	40.000
2013 (*)	40.000
2014 (*)	30.000
2015 (*)	36.000
2016	70.314
2017	71.705
2018	74.834
2019	74.561

Fuente: Ministerio de Ganadería Agricultura y Pesca (MGAP) - Dirección General Forestal.
Nota: Los datos estimados corresponden a nuevas plantaciones y replantaciones.



4.2.15 - Porcentaje del territorio nacional bajo el Sistema Nacional de Áreas Protegidas (SNAP)

Años	Superficie bajo SNAP
2016	0,88
2017	0,88
2018	0,90
2019	...

Fuente: Ministerio de Vivienda Ordenamiento Territorial y Medio Ambiente (MVOTMA) y Dirección Nacional de Medio Ambiente (DINAMA).
Nota: Los datos correspondientes al año 2019 no están disponibles al momento de la edición de esta publicación.



4.3 Pesca



4.3.1 - Cantidad de barcos, tonelaje de registro bruto, potencia (HP), eslora (metros) y tripulantes de la flota pesquera, según año y tipo de flota

Año y tipo de flota	Número de barcos	TRB (1)	Potencia (HP)	Eslora (m)	Tripulantes (2)
2018					
Total	714	18.136	54.507	5.808	2.648
Flota artesanal	661	1.118	15.467	4.176	1.813
A remo	170	98	-	935	340
Con motor	491	1.020	15.467	3.241	1.473
Flota industrial (3)	53	17.018	39.040	1.632	835
Permisos industriales (4)					
Categoría "A"	13	9.859	19.863	650	265
Categoría "B"	33	4.250	13.825	742	320
Categoría "C"	6	2.057	3.912	198	210
Categoría "D"	1	852	1.440	42	40
2019					
Total	695	19.049	54.289	8.374	2.464
Flota artesanal	640	1.442	14.519	6.675	1.549
A remo	91	122	-	496	187
Con motor	549	1.320	14.519	6.179	1.362
Flota industrial (3)	55	17.607	39.770	1.699	915
Permisos industriales (4)					
Categoría "A"	14	10.120	20.180	695	295
Categoría "B"	33	4.250	13.825	742	320
Categoría "C"	7	2.385	4.325	220	260
Categoría "D"	1	852	1.440	42	40

Fuente: Ministerio de Ganadería Agricultura y Pesca (MGAP) - Dirección Nacional de Recursos Acuáticos (DINARA) - Economía Pesquera.

Nota: La flota artesanal corresponde a embarcaciones de menos de 10 TRB, y la flota industrial a 10 TRB o más.

(1): El Tonelaje de Registro Bruto se mide en toneladas de arqueo, cada una equivale a 2.832 metros cúbicos o a 100 pies cúbicos. Es la capacidad cerrada total.

(2): Se refiere al número de plazas a bordo (no a la cantidad de personas económicamente activas a bordo).

(3): Se deja constancia que un mismo barco puede estar asociado a uno o dos permisos de pesca.

(4): Categoría "A" especie objetivo merluza; Categoría "B" especies objetivo corvina y pescadilla; Categoría "C" otras especies no tradicionales; Categoría "D" operan fuera de las aguas jurisdiccionales uruguayas.



4.3.2 - Capturas, por tipo de pesca, según año y mes (toneladas)

Año y mes	Total	Industrial	Artisanal
2018			
Total	69.725	55.575	14.150
Enero	2.471	1.091	1.380
Febrero	5.297	3.963	1.334
Marzo	4.834	3.776	1.058
Abril	6.799	5.885	914
Mayo	2.413	1.548	865
Junio	7.137	6.152	985
Julio	7.780	6.404	1.376
Agosto	7.932	6.501	1.431
Setiembre	7.483	6.222	1.261
Octubre	6.195	4.756	1.439
Noviembre	6.740	5.379	1.361
Diciembre	4.644	3.898	746
2019			
Total	68.004	55.473	12.531
Enero	2.760	1.298	1.462
Febrero	2.664	1.392	1.272
Marzo	4.881	3.908	973
Abril	7.179	6.379	800
Mayo	3.564	2.832	732
Junio	8.153	7.521	632
Julio	6.825	5.509	1.316
Agosto	9.181	7.855	1.326
Setiembre	7.108	6.153	955
Octubre	5.740	4.675	1.065
Noviembre	5.811	4.413	1.398
Diciembre	4.138	3.538	600

Fuente: Ministerio de Ganadería Agricultura y Pesca (MGAP) - Dirección Nacional de Recursos Acuáticos (DINARA) - Economía Pesquera.

Nota: Los datos que se presentan son el resultado de la aplicación de un proceso computacional, por lo cual las diferencias que pueden encontrarse entre los totales y sus componentes se originan por efecto del mismo.



4.3.3 - Desembarques, por año, según grupos de especies (toneladas)

Grupos de especies	2017	2018	2019
Total	59.616	64.109	59.793
Peces de agua dulce	4.005	3.952	5.216
Peces marinos	54.646	59.202	53.070
Crustáceos	505	357	627
Moluscos	460	598	880

Fuente: Ministerio de Ganadería Agricultura y Pesca (MGAP) - Dirección Nacional de Recursos Acuáticos (DINARA) - Economía Pesquera.

Nota: Los desembarques están expresados en peso entero.



4.3.4 - Producción de acuicultura, por año, según especies (toneladas y número de ejemplares)

Especies	2017	2018	2019
Esturión (carne)	43,9	87,2	93,6
Esturión (caviar)	5,1	6,5	11,9
Carpa Koi (uso ornamental)	...	150,0 (1)	...
Ornamentales (varias especies)	7.135 (1)
Bagre negro	4.900 (1)
Pejerrey	2.850 (1)

Fuente: Ministerio de Ganadería Agricultura y Pesca (MGAP) - Dirección Nacional de Recursos Acuáticos (DINARA) - Área de Acuicultura.

(1): Número de ejemplares.



**4.4 Minería, Industria y
Construcción**

Sub capítulo 4.4 - Minería, Industria y Construcción

A continuación presentamos algunas consideraciones a tener en cuenta para comprender mejor los cuadros presentados en este sub-capítulo.

La información es proporcionada por el Instituto Nacional de Estadística (INE), el Ministerio de Industria, Energía y Minería (MIEM) y la Administración de Obras Sanitarias del Estado (OSE).

Glosario de términos

Minerales Clase III

Son aquellos minerales que llevan proceso industrial, transformándolos física o químicamente.

Minerales Clase IV

Comprende aquellos minerales no metálicos que se utilizan sin procesamiento industrial, por ejemplo: materiales de construcción.

Agua elevada

Es el volumen bombeado desde la Usina (de Aguas Corrientes en el Sistema Montevideo, Usinas y Perforaciones en el Interior).

Unidad económica

Se define como unidad económica a la entidad jurídica (empresa, organismo público o entidad sin fines de lucro) o una parte de la entidad jurídica que realiza su actividad económica en un local físico o a partir de él, dentro del territorio nacional.

Personal ocupado

El personal ocupado de una unidad económica es el número de personas que trabajaron en o para la unidad en al menos una parte del año, en calidad de patrones o dependientes. Se incluyen por tanto en el personal ocupado de la unidad económica: los propietarios y socios activos, los trabajadores familiares no remunerados, los trabajadores a domicilio, el personal dependiente permanente y el personal dependiente eventual.

Símbolos más frecuentemente utilizados:

VBP	Valor Bruto de Producción
CI	Consumo Intermedio
VAB	Valor Agregado Bruto
R	Remuneraciones
D	Depreciaciones
EE	Excedente de Explotación
FBCF	Formación Bruta de Capital Fijo
HT	Horas Trabajadas
PO	Personal Ocupado
TI U	Impuestos indirectos netos de subsidios

A) Destinos de la construcción

Vivienda: Se considera cuando éste es el principal destino, en una relación netamente preponderante.

Por ejemplo, cuando un edificio en altura de apartamentos tiene su planta baja destinada a locales comerciales.

Las categorías de las viviendas son:

- **Común:**
 - o Económica o Sencilla: aquella con techos livianos.
 - o Mediana: construcciones con techo de hormigón.
 - o Confortable: con calefacción central o aire acondicionado.
 - o Suntuaria: incluye calefacción y áreas generosas.
- Popular: prototipos de viviendas económicas individuales otorgados a particulares sin mediación de técnicos.

Comercio: Se considera cuando éste es el principal destino, en una relación netamente preponderante. Por ejemplo, es el caso de los Shoppings donde todos los demás servicios o actividades, son secundarias o complementarias de la actividad principal, que es la comercial.

Industria: Se considera cuando éste es el principal destino, en una relación netamente preponderante. Por ejemplo, es el caso de una gran industria que incorpora a sus instalaciones una vivienda para uso de un cuidador o sereno permanente.

Otros: Comprende cualquier otro destino diferente a los anteriores, con el mismo criterio de relación preponderante, por ejemplo: Hoteles, Escuelas, Policlínicas, Cines, Clubes, etc.

Varios: Comprende aquellos casos en que no existe un grado claro de preponderancia de un único destino, coexistiendo más de uno simultáneamente. Por ejemplo, es el caso de una panadería donde las actividades de producción o fabricación inherentes a la industria, coexisten con actividades de comercialización o venta del producto dentro de un mismo local.

B) Tipo de obra (todos los destinos)

- **Obra Nueva:** se considera obra nueva toda construcción realizada en terreno baldío. Cuando existan edificaciones en el solar, se consideran obras nuevas todas aquellas, que den origen a nuevas construcciones con independencia de las ya existentes.

- **Ampliación:** cuando se verifica un aumento de superficie en un edificio ya existente, con dependencia funcional del mismo.
- **Modificación de obra:** cuando durante el proceso de construcción por cualquier motivo se modifica total o parcialmente el proyecto original sobre el cual se solicitó el permiso anterior, con o sin aumento o disminución de área.
- **Reforma:** son las modificaciones e obras ya existentes sin aumento o disminución de superficie, por las que siempre se considerará el valor de la superficie igual a cero.
- **Regularización:** no implica construcción sino únicamente la legalización de una situación preexistente.
- **Incorporación a propiedad horizontal:** es cuando existiendo dos o más unidades en un predio en régimen común se solicita su incorporación a la ley 10.751, entendiéndose que un cambio de régimen de una obra ya existente, no implica necesariamente aumento o disminución de área, por lo tanto, el valor de superficie siempre será igual a cero. Si eventualmente, la incorporación requiriera algún tipo de obra adicional para ajustarse a las disposiciones vigentes, éstas se entenderán como obras de ampliación o reforma, según impliquen o no, aumento o disminución de áreas.
- **Demolición:** disminución de superficie construida.
- **Reciclaje:** obras destinadas a la subdivisión funcional de un edificio con destino a dos o más viviendas, generalmente es combinación de los siguientes tipos de obras: ampliación, demolición, reforma e incorporación a propiedad horizontal.
- **Otros y Varios Simultáneos:** en este grupo se clasifican obras destinadas a: pilotajes, marquesinas, toldos, galpones, estacionamientos y trámites en consultas. También se agrupan en este ítem todos los permisos que implican varios tipos de obras simultáneamente, como por ejemplo, ampliación y reforma.

Tipología de costos de vivienda (según INE)

- 1 - Individual, económica en planta baja.
- 2 - Individual, económica dúplex.
- 3 - Mediana, planta baja o dúplex.
- 4 - Suntuaria, incluye calefacción y gran superficie.
- 5 - Colectiva, económica, grupo de viviendas individuales aisladas, apareadas o en tiras en planta baja, con o sin infraestructura propia.
- 6 - Colectiva, económica, uno o más bloques en planta baja y tres niveles sin ascensor, con o sin infraestructura propia.
- 7 - Colectiva, económica o media, grupos individuales aislados, apareados o en tiras dúplex, con o sin infraestructura propia.
- 8 - Colectiva, económica, torre de planta baja y varios niveles con ascensor.
- 9 - Colectiva, mediana, torre de planta baja y varios niveles con ascensor.
- 10 - Colectiva, confortable o suntuaria, torre de planta baja y varios niveles con ascensor, calefacción y gran superficie.



4.4.1 - Producción nacional de minerales, por año, según mineral (miles toneladas)

Mineral	2017	2018	2019 (*)
Total	9.265,50	10.754,81	9.780,71
Minerales clase III	2.795,71	3.161,51	2.830,80
Caliza	1.363,02	1.368,42	1.159,28
Piedra Triturada	1.382,29	1.738,68	1.615,82
Arcillas	2,69	6,96	5,40
Dolomita	17,54	14,53	17,31
Granito	2,85	1,98	2,87
Piedra Laja	2,81	2,82	2,12
Marga	1,80	-	-
Mármol	0,04	0,01	0,01
Feldespatos	0,37	0,38	-
Hierro	2,53	6,29	6,28
Talco	0,10	0,42	0,05
Bentonita	6,64	7,76	6,73
Ágatas y amatistas	13,04	13,25	14,95
Doré	0,002	0,0004	-
Minerales clase IV	6.469,79	7.593,30	6.949,91
Arena	1.445,13	1.603,02	1.606,15
Balasto	2.937,09	2.936,35	3.087,77
Tosca	1.850,66	2.822,30	2.007,33
Canto rodado	65,81	94,98	58,18
Piedra en bruto	171,09	136,66	190,47

Fuente: Ministerio de Industria, Energía y Minería (MIEM) - Dirección Nacional de Minería y Geología (DINAMIGE).

Nota: La producción declarada por año corresponde a años móviles desde el mes de abril de cada año al mes de marzo del año siguiente.



4.4.2 - Índice de Volumen Físico, por mes, según año y divisiones (CIU Rev. 3) - Base año 2006 = 100

Año y división	Ene	Feb	Mar	Abr	May	Jun	Jul	Ago	Set	Oct	Nov	Dic
2018 (*)												
D Industria manufacturera	125,07	126,16	136,14	130,35	143,58	137,85	136,28	134,81	131,39	147,71	142,78	133,75
15 Alimentos y bebidas	110,96	112,97	120,44	114,99	126,35	120,91	121,09	114,17	117,25	142,61	145,02	126,79
17 Textil	33,37	34,00	41,66	40,31	43,18	44,54	36,51	38,04	40,74	44,71	41,95	31,66
18 Vestuario y teñido de pieles	10,70	13,76	13,86	20,95	18,39	21,52	15,19	15,64	31,38	17,62	21,19	18,33
19 Productos de cuero	72,89	83,07	84,48	91,40	91,43	91,69	79,01	82,89	80,06	86,60	73,41	57,22
20 Madera y productos de madera	199,19	194,27	203,26	206,77	184,22	211,52	200,31	196,45	196,39	229,82	206,62	178,06
21 Papel, pasta y cartón	1.076,74	977,72	1.080,90	850,36	1.157,19	1.050,88	1.064,12	988,48	986,38	956,76	833,43	1.109,77
22 Encuadernación, edición, impresión y grabación	80,07	73,42	73,85	76,59	80,70	84,03	78,54	80,56	77,91	94,31	94,44	83,87
23 Productos derivados del petróleo y carbón	144,18	130,61	152,23	158,30	162,13	151,33	150,27	151,14	128,19	146,20	136,53	139,61
24 Fabricación sustancias y productos químicos	170,86	185,09	181,42	190,53	198,29	206,02	202,38	221,24	216,26	232,71	229,00	184,38
25 Productos de caucho y plástico	110,30	99,03	118,52	106,21	107,96	96,83	105,95	110,55	119,54	128,41	122,89	108,30
26 Minerales no metálicos	73,64	99,45	100,65	98,07	104,44	97,96	98,14	113,61	116,42	127,32	125,78	100,28
27 Metálicas básicas	46,91	68,83	83,13	85,14	94,34	96,12	83,44	65,68	72,61	82,36	68,24	35,32
28 Maquinarias y equipamientos	66,35	78,39	81,96	82,69	78,85	82,68	81,42	91,81	70,52	89,22	85,30	85,87
29 Construcción de maquinaria	83,42	133,22	105,14	101,93	101,43	96,95	100,67	108,23	99,13	108,21	130,13	140,15
31 Maquinarias y aparatos eléctricos	84,55	125,27	115,90	105,63	112,34	94,74	98,67	116,63	92,91	93,59	97,40	125,31
33 Instrumentos médicos, ópticos y relojes	261,46	226,20	312,21	176,07	359,36	282,42	280,95	295,58	323,13	302,77	304,71	351,55
34 Automotores, remolques y semirremolques	74,65	110,89	121,90	103,32	144,37	117,05	148,15	113,20	103,69	111,28	116,72	81,07
35 Material de transporte	42,91	53,40	40,53	29,01	24,80	31,08	21,10	39,59	24,06	37,33	32,91	30,26
36 Muebles y otras industrias NCP	63,16	51,09	55,37	56,28	56,17	54,94	55,48	55,45	49,81	57,19	57,14	57,18
2019 (*)												
D Industria manufacturera	126,68	123,01	128,59	130,87	140,02	124,21	136,28	140,34	137,03	136,12	140,27	138,82
15 Alimentos y bebidas	113,10	110,84	123,18	123,61	127,17	113,04	118,51	126,15	126,81	136,67	137,93	131,96
17 Textil	33,06	38,40	37,78	34,30	41,62	35,31	40,79	33,32	29,24	36,81	36,99	29,99
18 Vestuario y teñido de pieles	4,57	12,74	13,25	13,16	14,53	10,36	20,50	13,04	18,72	18,03	18,16	16,38
19 Productos de cuero	67,19	70,11	73,81	78,91	94,49	68,21	72,11	79,96	72,76	72,45	47,20	50,31
20 Madera y productos de madera	219,23	203,57	170,85	194,88	218,63	191,35	190,26	193,01	193,23	166,67	178,17	170,12
21 Papel, pasta y cartón	1.078,51	969,34	1.028,96	1.124,21	1.109,27	1.025,53	1.151,46	1.183,87	1.084,20	872,12	783,68	1.126,51
22 Encuadernación, edición, impresión y grabación	92,22	68,52	78,70	74,98	77,88	77,41	75,82	74,90	74,98	77,52	78,06	82,57
23 Productos derivados del petróleo y carbón	160,65	124,71	122,01	136,12	144,49	123,51	148,54	149,38	145,32	117,63	155,98	152,81
24 Fabricación sustancias y productos químicos	154,53	172,58	180,97	167,48	200,44	190,75	212,13	207,97	206,91	225,47	234,37	191,25
25 Productos de caucho y plástico	113,45	99,74	111,93	90,93	101,87	93,91	97,62	105,96	105,11	119,28	120,02	124,46
26 Minerales no metálicos	62,18	99,36	110,78	98,70	112,94	85,81	104,09	104,00	103,55	108,61	115,52	104,66
27 Metálicas básicas	52,08	93,57	58,34	58,80	73,21	70,57	74,43	70,21	58,65	77,25	73,21	45,37
28 Maquinarias y equipamientos	62,08	72,18	69,34	85,57	98,25	63,43	74,76	75,66	74,14	82,04	73,87	79,67
29 Construcción de maquinaria	73,65	107,45	114,08	100,78	122,84	112,52	137,72	174,98	121,14	128,34	166,30	129,63
31 Maquinarias y aparatos eléctricos	70,08	101,47	102,17	94,74	102,17	94,17	85,51	86,79	82,06	117,59	94,20	99,34
33 Instrumentos médicos, ópticos y relojes	195,45	225,79	306,19	285,84	274,21	318,58	265,56	317,48	388,65	385,21	332,24	314,27
34 Automotores, remolques y semirremolques	54,44	115,03	88,76	93,75	114,74	98,80	114,02	125,21	132,30	132,74	119,76	104,38
35 Material de transporte	44,08	25,66	35,56	26,66	24,50	19,88	30,96	17,33	29,73	38,16	44,85	38,51
36 Muebles y otras industrias NCP	59,85	57,52	51,94	60,05	58,93	52,74	54,92	48,89	45,15	48,13	49,79	59,01

Fuente: Instituto Nacional de Estadística (INE) - Índice de Volumen Físico de la Industria Manufacturera (IVFIM).



4.4.3 - Índice de Personal Ocupado, por mes, según año y divisiones (CIU Rev. 3) - Base año 2006 = 100

Año y división	Ene	Feb	Mar	Abr	May	Jun	Jul	Ago	Set	Oct	Nov	Dic
2018 (*)												
D Industria manufacturera	86,98	87,88	88,13	86,98	85,01	84,77	84,69	84,96	84,45	84,86	84,29	84,58
15 Alimentos y bebidas	105,15	106,23	107,89	105,55	101,92	101,03	102,51	101,84	103,26	103,93	103,72	103,56
17 Textil	33,28	33,35	35,28	35,74	36,22	35,45	34,59	34,96	34,31	34,83	34,50	34,91
18 Vestuario y teñido de pieles	16,18	16,91	15,66	15,77	15,94	15,62	14,91	13,65	14,30	14,54	14,15	13,77
19 Productos de cuero	66,96	67,42	68,50	69,43	67,81	69,08	66,99	66,42	64,12	62,73	61,29	60,42
20 Madera y productos de madera	105,10	116,64	106,55	107,89	100,66	107,67	99,82	110,72	107,50	111,01	115,62	111,01
21 Papel, pasta y cartón	91,22	91,28	89,07	89,30	88,69	86,76	86,71	87,72	87,55	85,98	85,25	88,64
22 Encuadernación, edición, impresión y grabación	63,81	63,76	64,34	63,53	63,35	63,07	59,60	60,91	60,37	59,95	59,81	60,62
23 Productos derivados del petróleo y carbón	152,44	152,44	125,84	125,84	125,84	137,17	137,17	194,30	137,17	137,17	137,17	137,17
24 Fabricación sustancias y productos químicos	134,61	138,01	138,86	138,90	138,18	139,83	140,03	139,75	137,95	136,79	134,50	135,72
25 Productos de caucho y plástico	59,59	59,61	61,44	60,27	57,59	57,38	59,18	57,99	54,44	53,66	53,94	55,34
26 Minerales no metálicos	70,00	69,18	66,83	68,02	69,65	70,10	64,78	65,19	68,26	68,07	63,23	64,73
27 Metálicas básicas	71,16	71,99	71,85	74,90	75,09	72,08	72,56	70,44	59,90	64,84	65,12	53,44
28 Maquinarias y equipamientos	67,25	61,83	62,24	60,95	60,21	61,45	62,17	64,35	63,85	64,23	59,21	67,78
29 Construcción de maquinaria	110,08	112,42	107,46	108,42	108,30	105,60	106,86	100,79	100,57	100,70	100,11	99,37
31 Maquinarias y aparatos eléctricos	69,02	78,96	78,55	73,37	75,35	67,31	64,61	64,79	65,31	68,54	68,67	67,81
33 Instrumentos médicos, ópticos y relojes	116,81	114,03	101,07	93,22	93,84	94,21	91,67	90,72	92,69	91,59	93,58	95,80
34 Automotores, remolques y semirremolques	115,23	117,35	118,55	122,01	121,04	122,30	110,22	111,77	111,48	110,89	110,19	110,06
35 Material de transporte	68,25	66,44	68,70	67,64	70,02	67,46	68,97	63,69	56,45	65,50	66,29	67,43
36 Muebles y otras industrias NCP	62,36	61,99	61,94	60,78	61,87	58,56	59,54	56,75	53,17	56,75	57,70	56,10
2019 (*)												
D Industria manufacturera	82,47	82,67	84,52	83,11	82,46	80,96	80,58	80,57	80,04	80,22	79,93	80,26
15 Alimentos y bebidas	101,10	102,32	104,61	104,09	101,07	98,29	99,40	99,65	98,77	98,91	99,90	100,81
17 Textil	33,71	31,96	33,70	31,45	32,21	30,82	31,52	30,61	29,63	29,62	29,54	27,43
18 Vestuario y teñido de pieles	12,87	13,29	13,65	12,95	14,16	13,98	14,01	14,28	14,12	14,52	14,63	14,66
19 Productos de cuero	59,14	58,58	57,15	56,92	55,79	59,43	57,41	58,11	58,34	54,92	49,23	48,09
20 Madera y productos de madera	118,51	115,15	119,59	111,39	106,67	109,08	107,71	98,08	104,08	108,32	103,41	106,22
21 Papel, pasta y cartón	86,28	89,45	88,59	88,09	86,56	86,00	89,50	89,01	88,03	86,55	86,20	84,64
22 Encuadernación, edición, impresión y grabación	58,70	57,27	61,37	57,75	60,07	58,37	56,21	55,53	53,77	54,87	54,82	55,11
23 Productos derivados del petróleo y carbón	137,17	137,17	137,17	137,17	137,17	137,17	137,17	137,17	137,17	137,17	137,17	137,17
24 Fabricación sustancias y productos químicos	130,09	132,25	133,55	131,53	134,24	133,33	128,96	129,20	128,31	130,37	127,66	129,10
25 Productos de caucho y plástico	54,65	54,22	55,18	52,93	54,12	52,44	52,04	52,04	51,59	50,44	51,06	51,88
26 Minerales no metálicos	64,76	58,96	68,25	58,47	58,01	63,07	59,92	59,88	60,12	62,57	62,76	61,80
27 Metálicas básicas	63,61	64,43	62,10	62,23	63,47	63,61	63,19	61,96	61,82	60,58	61,13	61,41
28 Maquinarias y equipamientos	58,06	56,28	60,57	57,73	67,66	58,50	51,45	51,09	51,68	53,66	53,11	53,87
29 Construcción de maquinaria	98,30	97,38	97,26	97,85	98,19	97,93	99,25	101,04	101,55	102,28	102,60	101,03
31 Maquinarias y aparatos eléctricos	70,63	68,99	65,84	67,86	67,65	68,06	66,25	67,56	63,11	64,98	64,35	62,66
33 Instrumentos médicos, ópticos y relojes	90,19	96,23	95,08	96,87	96,30	97,04	99,08	110,75	102,69	98,81	99,21	97,00
34 Automotores, remolques y semirremolques	109,58	109,65	106,77	106,77	107,54	107,58	106,54	108,40	108,49	106,59	93,44	85,39
35 Material de transporte	66,37	61,73	62,94	56,48	58,60	62,37	63,69	60,67	63,24	64,04	64,60	67,61
36 Muebles y otras industrias NCP	52,56	50,58	49,61	52,24	51,35	52,26	50,54	49,38	51,83	49,06	49,06	51,01

Fuente: Instituto Nacional de Estadística (INE) - Índice de Volumen Físico de la Industria Manufacturera (IVFIM).



4.4.4 - Índice de Horas Trabajadas, por mes, según año y divisiones (CIU Rev. 3) - Base año 2006 = 100

Año y división	Ene	Feb	Mar	Abr	May	Jun	Jul	Ago	Set	Oct	Nov	Dic
2018 (*)												
D Industria manufacturera	75,53	75,71	79,86	79,16	80,72	78,49	76,71	79,70	76,02	81,24	79,91	73,38
15 Alimentos y bebidas	92,41	90,20	95,93	91,77	92,07	89,39	87,63	90,70	88,48	94,22	94,49	87,65
17 Textil	29,48	29,91	33,61	33,86	36,17	34,14	33,61	32,95	31,69	34,70	32,79	30,67
18 Vestuario y teñido de pieles	8,36	13,27	14,29	15,35	16,85	13,91	13,54	13,72	12,80	13,54	12,90	10,34
19 Productos de cuero	50,00	54,13	59,69	60,68	64,14	60,70	52,44	57,54	55,34	57,45	54,71	45,23
20 Madera y productos de madera	88,54	105,11	96,48	103,16	96,46	109,16	98,15	111,35	104,66	115,14	119,87	99,07
21 Papel, pasta y cartón	85,92	85,71	89,41	90,42	94,77	88,33	88,96	90,67	87,43	88,47	88,82	85,10
22 Encuadernación, edición, impresión y grabación	60,53	59,96	64,22	63,28	65,07	61,39	57,79	60,39	57,05	62,91	59,29	54,26
23 Productos derivados del petróleo y carbón	107,34	107,34	107,34	107,34	107,34	108,92	106,17	109,42	111,75	109,32	109,32	107,48
24 Fabricación sustancias y productos químicos	118,72	123,23	129,73	135,71	137,99	137,51	137,75	141,85	132,80	140,28	134,38	127,31
25 Productos de caucho y plástico	53,05	49,69	57,14	56,17	59,10	54,26	54,63	57,75	51,69	57,54	53,42	48,24
26 Minerales no metálicos	63,02	60,43	56,08	57,85	56,09	66,73	61,26	67,65	67,04	68,94	66,69	60,77
27 Metálicas básicas	46,27	58,33	60,94	71,33	71,46	70,46	67,98	68,79	53,99	61,84	60,08	41,07
28 Maquinarias y equipamientos	53,20	50,12	53,08	57,05	59,33	57,40	60,32	64,60	56,07	61,52	56,17	52,70
29 Construcción de maquinaria	97,39	104,61	102,57	115,37	121,92	114,07	117,86	118,11	107,57	112,32	109,31	101,33
31 Maquinarias y aparatos eléctricos	57,53	64,82	67,88	75,70	82,61	65,98	65,11	70,77	63,71	72,00	66,89	57,59
33 Instrumentos médicos, ópticos y relojes	108,46	107,49	110,46	105,82	106,76	105,72	102,61	101,92	103,78	106,98	104,90	98,30
34 Automotores, remolques y semirremolques	100,97	112,41	113,87	121,59	124,74	115,51	114,06	118,69	105,79	113,39	109,41	93,41
35 Material de transporte	84,94	69,54	68,34	65,82	85,05	82,56	79,67	71,09	58,23	77,64	77,74	76,52
36 Muebles y otras industrias NCP	56,19	48,40	53,46	56,91	65,62	60,78	61,09	63,41	55,49	62,90	61,64	56,46
2019 (*)												
D Industria manufacturera	70,65	71,45	75,83	74,82	78,06	71,15	74,33	76,74	72,98	76,64	75,09	72,47
15 Alimentos y bebidas	86,36	84,18	92,24	92,04	90,73	82,04	85,84	90,85	86,27	89,79	90,90	89,52
17 Textil	30,83	29,35	31,61	29,75	32,05	28,41	31,18	29,32	27,29	31,15	29,01	23,53
18 Vestuario y teñido de pieles	6,76	11,08	11,39	11,04	14,53	12,04	12,87	12,98	12,85	14,50	13,64	11,52
19 Productos de cuero	44,57	46,49	47,37	50,85	50,87	45,47	50,21	54,60	50,46	47,26	42,80	34,46
20 Madera y productos de madera	100,11	109,54	106,82	100,11	112,56	106,75	103,95	99,36	92,94	107,83	101,76	94,72
21 Papel, pasta y cartón	76,97	83,41	84,92	89,28	91,37	85,85	94,23	93,54	89,47	91,68	86,78	82,92
22 Encuadernación, edición, impresión y grabación	60,03	54,20	59,62	58,02	60,75	55,30	56,65	55,62	52,20	56,06	54,48	53,30
23 Productos derivados del petróleo y carbón	114,09	102,55	105,81	103,72	118,14	97,82	110,94	111,86	106,31	112,98	109,05	105,42
24 Fabricación sustancias y productos químicos	111,20	121,43	124,53	120,46	128,40	124,89	128,68	129,52	125,14	133,04	122,81	125,60
25 Productos de caucho y plástico	49,03	48,41	50,54	48,93	53,63	48,74	50,87	51,65	49,07	51,55	51,05	49,88
26 Minerales no metálicos	60,16	55,70	62,61	55,02	64,02	58,17	61,67	63,14	60,89	65,44	67,78	54,24
27 Metálicas básicas	44,44	57,31	52,48	52,78	59,28	57,41	56,28	58,54	56,68	57,15	56,81	48,57
28 Maquinarias y equipamientos	43,79	50,36	48,89	44,54	66,15	53,01	49,75	47,20	45,14	49,49	42,52	41,13
29 Construcción de maquinaria	85,96	95,23	100,10	105,40	114,05	105,42	112,96	113,29	113,96	117,77	115,12	107,35
31 Maquinarias y aparatos eléctricos	50,90	63,91	58,96	56,64	69,74	62,93	65,35	70,24	62,52	68,03	59,49	58,36
33 Instrumentos médicos, ópticos y relojes	91,51	108,19	105,67	108,32	110,95	110,00	113,05	120,80	108,36	114,86	107,16	113,21
34 Automotores, remolques y semirremolques	83,39	98,44	90,08	93,95	108,98	95,07	107,86	109,94	105,23	107,08	98,77	72,80
35 Material de transporte	79,20	66,08	68,79	59,66	72,33	69,13	80,37	79,18	77,81	82,52	86,44	78,73
36 Muebles y otras industrias NCP	51,96	46,35	45,08	46,48	56,13	52,32	55,27	54,56	52,45	55,86	51,53	52,08

Fuente: Instituto Nacional de Estadística (INE) - Índice de Volumen Físico de la Industria Manufacturera (IVFIM).

4.4.5 - Agua elevada y facturada, servicios habilitados, nuevas conexiones del año, extensión de la red de distribución de agua, conexiones de alcantarillado y red de colectores, por año y grandes áreas

	2018			2019		
	Total	Montevideo	Resto País	Total	Montevideo	Resto País
Agua producida (millones m ³) (1)	336,2	223,1	113,1	329,4	218,6	110,8
Agua facturada (millones m ³)	153,8	76,5	77,2	154,0	76,5	77,5
Conexiones de agua potable construidas en el año	21.653,0	5.120,0	16.533,0	21.065,0	7.020,0	14.045,0
Conexiones de agua potable existentes al 31/12	1.064.385,0	363.290,0	701.095,0	1.082.126,0	367.918,0	714.208,0
Conexiones de saneamiento construidas en el año	9.772,0	-	9.772,0	8.857,0	-	8.857,0
Conexiones de saneamiento existentes al 31/12	290.937,0	-	290.937,0	300.263,0	-	300.263,0
Redes de agua potable construidas en el año (km)	148,2	9,0	139,2	212,3	56,5	155,8
Redes de agua potable existentes al 31/12 (km)	14.581,3	3.910,6	10.670,7	14.966,1	3.972,1	10.994,0
Redes de saneamiento construidas en el año (km)	100,0	-	100,0	67,0	-	67,0
Redes de saneamiento existentes al 31/12 (km)	3.213,9	-	3.213,9	3.350,1	-	3.350,1

Fuente: Administración de las Obras Sanitarias del Estado (OSE).

Nota 1: El servicio de saneamiento en el departamento de Montevideo es brindado por la Intendencia.

Nota 2: La información de este cuadro no incluye el departamento de Maldonado (informado en cuadro 4.4.6).

(1): Los volúmenes producidos en una región pueden parcialmente exportarse hacia otra (la cual "importa" dicho volumen de agua). Es así que Montevideo exportó 46,05 millones de m³ hacia el "Resto País" en el año 2018 y 45,51 en el año 2019, e importó 0,83 millones de m³ en 2018 y 0,73 en 2019. Definiendo agua disponible en una región como el agua producida más el agua importada menos el agua exportada se obtienen para el año 2019 los siguientes valores: agua disponible Montevideo = 173,84 millones de m³ y agua disponible Resto País = 155,58 millones de m³. Estos son los valores a utilizar si se deseara comparar con los volúmenes facturados de cada área. Del mismo modo para el año 2018 el agua disponible para Montevideo fue 177,90 millones de m³ y para el Resto País 158,34 millones de m³.

4.4.6 - Agua elevada y facturada, servicios habilitados, nuevas conexiones del año, extensión de la red de distribución de agua, conexiones de alcantarillado y red de colectores, por año, para áreas del departamento de Maldonado

	2018			2019	
	Total	UGD (1)	Aguas de la Costa (2)	Total	UGD (1)
Agua producida (millones m ³)	21,5	20,2	1,4	19,4	19,4
Agua facturada (millones m ³)	13,2	12,2	1,0	12,7	12,7
Conexiones de agua potable construidas en el año	2.640,0	2.206,0	434,0	2.143,0	2.143,0
Conexiones de agua potable existentes al 31/12	87.902,0	80.684,0	7.218,0	89.604,0	89.604,0
Conexiones de saneamiento construidas en el año	1.175,0	1.010,0	165,0	597,0	597,0
Conexiones de saneamiento existentes al 31/12	49.425,0	46.257,0	3.168,0	50.266,0	50.266,0
Redes de agua potable construidas en el año (km)	34,9	27,6	7,3	28,0	28,0
Redes de agua potable existentes al 31/12 (km)	1.810,2	1.559,9	250,3	1.840,2	1.840,2
Redes de saneamiento construidas en el año (km)	16,9	7,2	9,7	23,4	23,4
Redes de saneamiento existentes al 31/12 (km)	800,4	696,6	103,8	815,5	815,5

Fuente: Administración de las Obras Sanitarias del Estado (OSE) - Unidad de Gestión Desconcentrada (UGD).

Nota: A partir de 2019, los servicios de las localidades al Este del arroyo Maldonado, que prestaba Aguas de la Costa SA, pasaron a ser brindados por UGD.

(1): A partir del 08/10/2005 la Unidad de Gestión Desconcentrada (UGD) que integra la estructura de Obras Sanitarias del Estado (OSE), pasó a administrar las áreas anteriormente concesionadas a Uragua SA, en el departamento de Maldonado.

(2): El 06/09/2006 Obras Sanitarias del Estado (OSE) adquirió el 60% del capital accionario de Aguas de la Costa SA. Los datos aquí publicados corresponden al 100% de cada variable.



4.4.7 - Cantidad de cabezas de ganado faenadas, por año, según especie y categoría

Especie y categoría	2017	2018	2019
Bovinos (1)	2.339.985	2.343.925	2.231.997
Vacas y vaquillonas	1.156.452	1.181.810	1.167.425
Novillos	1.139.141	1.110.810	1.019.552
Terneros	10.903	17.823	10.234
Bueyes y toros	33.489	33.482	34.786
Ovinos (1)	827.908	970.273	857.117
Carneros y capones	106.449	121.061	129.780
Borregos y corderos	547.635	641.827	539.426
Ovejas	173.824	207.385	187.911
Equinos	37.512	39.786	41.168
Porcino (1)	161.298	154.712	142.761

Fuente: Instituto Nacional de Carnes (INAC).

Nota: Existen establecimientos con habilitación departamental, local o precaria, que representan menos del 2% de la faena total.

(1): Incluye solamente los establecimientos habilitados a nivel nacional.



4.4.8 - Cantidad de permisos de construcción otorgados por la Intendencia de Montevideo y superficie comprendida en los mismos, según año

Año	Permisos	Superficie m ²
1988	1.625	434.094
1989	1.690	419.296
1990	1.229	356.600
1991	1.639	511.524
1992	1.380	436.829
1993	1.533	479.975
1994	1.722	463.764
1995	2.205	624.661
1996	2.130	590.829
1997	1.936	830.619
1998	1.898	616.782
1999	1.443	403.506
2000	890	202.174
2001	876	185.014
2002	794	115.994
2003	1.052	105.208
2004	966	246.113
2005	1.281	213.272
2006	1.627	244.096
2007	1.642	415.281
2008	1.700	556.131
2009	1.634	463.080
2010	1.696	642.714
2011	1.571	580.315
2012	1.368	649.904
2013	1.392	742.149
2014	1.744	793.780
2015	1.437	620.646
2016	929	462.520
2017	1.386	702.953
2018	1.178	475.860
2019	1.075	386.196

Fuente: Instituto Nacional de Estadística (INE) con información de la Intendencia de Montevideo (IM).

Nota: No incluye las viviendas populares.

4.4.9 - Cantidad de permisos de construcción otorgados por la Intendencia de Montevideo y superficie comprendida en los mismos, por destino, según tipo de obra - 2019

Tipo de obra	Total		Destino									
			Vivienda		Comercio		Industria		Otros		Sin dato	
	Cant. perm.	Sup. (m ²)	Cant. perm.	Sup. (m ²)	Cant. perm.	Sup. (m ²)	Cant. perm.	Sup. (m ²)	Cant. perm.	Sup. (m ²)	Cant. perm.	Sup. (m ²)
Total	1.080	386.618	674	132.378	178	40.761	55	45.635	33	70.601	140	97.242
Nueva	356	263.593	217	109.731	53	25.668	17	10.261	15	30.242	54	87.690
Reforma	247	-	148	-	55	-	11	-	8	-	25	-
Regularización	425	122.153	270	22.538	67	14.364	27	35.374	10	40.358	51	9.518
Incorporación a Propiedad horizontal	47	-	37	-	1	-	-	-	-	-	9	-
Otras	5	872	2	109	2	729	-	-	-	-	1	34

Fuente: Instituto Nacional de Estadística (INE) con información de la Intendencia de Montevideo (IM).

Nota: En reforma y en incorporación a propiedad horizontal no se incluye superficie. En vivienda, se incluyen las viviendas populares. La suma de los totales puede no coincidir debido a redondeos en las cifras.

4.4.10 - Cantidad de permisos de construcción otorgados por la Intendencia de Montevideo y superficie comprendida en los mismos, por destino, según tramos de superficie - 2019

Tramo de superficie	Total		Destino									
			Vivienda (1)		Comercio		Industria		Otros		Sin dato	
	Cant. perm.	Sup. (m ²)	Cant. perm.	Sup. (m ²)	Cant. perm.	Sup. (m ²)	Cant. perm.	Sup. (m ²)	Cant. perm.	Sup. (m ²)	Cant. perm.	Sup. (m ²)
Total	1.080	386.618	674	132.378	178	40.761	55	45.635	33	70.601	140	97.242
Menos de 30 m ²	227	2.534	170	1.877	30	300	6	113	2	6	19	238
De 30 a 79 m ²	259	10.104	194	7.638	28	1.097	7	242	5	193	25	934
De 80 a 119 m ²	123	8.219	90	5.351	12	1.084	4	182	3	271	14	1.330
De 120 a 199 m ²	140	13.891	77	7.972	29	2.652	7	611	4	485	23	2.171
De 200 a 499 m ²	190	37.687	100	17.817	48	11.610	12	3.395	6	1.084	24	3.781
De 500 a 999 m ²	51	28.830	10	5.295	21	10.473	7	5.231	3	1.139	10	6.692
De 1.000 a 1.999 m ²	39	46.593	15	18.939	5	4.057	5	5.653	4	4.835	10	13.109
Más de 2.000 m ²	51	238.760	18	67.488	5	9.488	7	30.208	6	62.589	15	68.987

Fuente: Instituto Nacional de Estadística (INE) con información de la Intendencia de Montevideo (IM).

Nota: La suma de los totales puede no coincidir debido a redondeos en las cifras.

(1): Se incluyen viviendas populares. En reforma y en incorporación a propiedad horizontal, no se incluye superficie.

4.4.11 - Cantidad de permisos de construcción otorgados por la Intendencia de Montevideo para obra nueva y superficie comprendida en los mismos, por destino, según tramos de superficie - 2019

Tramo de superficie	Total		Destino									
			Vivienda		Comercio		Industria		Otros		Sin dato	
	Cant. perm.	Sup. (m ²)	Cant. perm.	Sup. (m ²)	Cant. perm.	Sup. (m ²)	Cant. perm.	Sup. (m ²)	Cant. perm.	Sup. (m ²)	Cant. perm.	Sup. (m ²)
Total	356	263.593	217	109.731	53	25.668	17	10.261	15	30.242	54	87.690
Menos de 30 m ²	60	820	41	548	8	121	5	98	1	6	5	47
De 30 a 79 m ²	67	3.612	52	2.778	8	475	2	149	2	76	3	134
De 80 a 119 m ²	38	3.669	27	2.601	3	305	-	-	3	271	5	492
De 120 a 199 m ²	38	5.761	24	3.680	7	992	1	163	2	301	4	625
De 200 a 499 m ²	68	22.442	38	11.536	15	5.591	4	1.406	2	835	9	3.074
De 500 a 999 m ²	21	16.058	6	4.655	6	4.639	3	2.544	-	-	6	4.220
De 1.000 a 1.999 m ²	26	37.949	13	18.939	3	4.057	1	1.301	2	3.541	7	10.111
Más de 2.000 m ²	38	173.281	16	64.993	3	9.488	1	4.600	3	25.213	15	68.987

Fuente: Instituto Nacional de Estadística (INE) con información de la Intendencia de Montevideo (IM).

Nota: La suma de los totales en superficie m² puede no coincidir debido a redondeos en las cifras. Se incluyen las viviendas populares.



4.4.12 - Cantidad de permisos de construcción otorgados por la Intendencia de Montevideo y superficie comprendida en los mismos, por destino, según barrios - 2019

Áreas aproximadas a barrios	Total		Destino									
			Vivienda		Comercio		Industria		Otros		Sin dato	
	Cant. perm.	Sup. (m ²)	Cant. perm.	Sup. (m ²)	Cant. perm.	Sup. (m ²)	Cant. perm.	Sup. (m ²)	Cant. perm.	Sup. (m ²)	Cant. perm.	Sup. (m ²)
Total	1.080	386.618	674	132.378	178	40.761	55	45.635	33	70.601	140	97.242
Pocitos	75	20.166	53	8.922	10	1.927	-	-	1	121	11	9.196
Carrasco	59	6.437	35	4.920	18	1.230	-	-	-	-	6	287
Punta Gorda	55	4.009	45	2.772	5	661	1	390	-	-	4	186
Parque Batlle, Villa Dolores	49	5.433	36	1.287	11	3.208	-	-	-	-	2	938
Malvín	49	6.753	39	4.359	4	112	-	-	-	-	6	2.282
Buceo	46	2.822	36	1.385	6	1.161	-	-	-	-	4	276
Cordón	40	27.798	19	1.963	13	2.428	-	-	-	-	8	23.407
Bañados de Carrasco	37	10.782	30	6.726	-	-	1	341	-	-	6	3.715
Aguada	36	6.068	18	3.561	6	496	1	241	-	-	11	1.770
Carrasco Norte	32	4.111	23	1.544	3	865	-	-	2	107	4	1.595
Ciudad Vieja	31	7.637	12	1.127	17	6.475	-	-	-	-	2	35
Parque Rodó	27	1.456	10	284	3	258	-	-	4	490	10	424
Larrañaga	27	4.798	26	1.974	-	-	-	-	-	-	1	2.824
Punta Carretas	26	8.381	18	6.848	6	949	-	-	-	-	2	584
Unión	26	15.823	13	306	4	658	-	-	2	44	7	14.815
Prado, Nueva Savona	26	8.384	18	6.890	6	1.455	-	-	2	39	-	-
Villa Muñoz, Retiro	24	3.109	15	2.371	3	334	3	305	-	-	3	99
Tres Cruces	24	16.941	11	8.603	8	1.186	-	-	-	-	5	7.152
Brazo Oriental	24	7.075	13	1.149	-	-	2	676	2	2.612	7	2.638
Centro	20	6.635	6	137	9	1.509	1	-	-	-	4	4.989
Palermo	20	1.241	19	1.241	-	-	-	-	-	-	1	-
Reducto	17	2.549	10	696	3	395	1	1.023	3	435	-	-
Atahualpa	17	7.969	13	2.590	-	-	3	5.280	-	-	1	99
Las Canteras	16	6.630	5	546	1	820	4	879	2	82	4	4.303
La Comercial	15	1.477	10	427	3	394	2	656	-	-	-	-
Belvedere	12	3.502	6	336	2	1.182	2	1.798	-	-	2	186
Capurro, Bella Vista	11	1.951	8	608	3	1.343	-	-	-	-	-	-
Aires Puros	10	1.798	9	1.724	-	-	-	-	-	-	1	74
Cerro	10	1.041	8	564	2	477	-	-	-	-	-	-
Sayago	10	2.952	8	2.860	-	-	-	-	-	-	2	92
Otros	209	180.889	102	53.657	32	11.238	34	34.046	15	66.671	26	15.276

Fuente: Instituto Nacional de Estadística (INE) con información de la Intendencia de Montevideo (IM).

Nota: Se presentan los barrios que registraron 10 o más permisos. La suma de los totales en superficie m² puede no coincidir debido a redondeos en las cifras. Se incluyen viviendas populares. En reforma y en incorporación a propiedad horizontal no se incluye superficie.



4.5 Energía

Sub capítulo 4.5 - Energía

A continuación presentamos algunas consideraciones a tener en cuenta para comprender mejor los cuadros presentados en este sub-capítulo. La información es proporcionada por el Ministerio de Industria, Energía y Minería (MIEM) a través de la Dirección Nacional de Energía (DNE).

Flujos Energéticos

Los flujos energéticos se expresan en ktep (miles de toneladas equivalentes de petróleo)

1 ktep = 1.000 tep

1 tep = 10.000.000 kcal

Balance energético, fuentes primarias

A continuación, se detallan ciertas aclaraciones para algunas denominaciones de fuentes primarias que se incluyen en el balance energético:

- **Carbón mineral:** incluye antracita, turba, alquitranes de hulla y brea.
- **Hidroenergía:** se considera su equivalente teórico.
- **Solar:** incluye energía solar fotovoltaica y energía solar térmica.
- **Otra biomasa:** se realiza apertura en:
 - o residuos de biomasa (incluye cáscara de arroz y de girasol, bagazo de caña, licor negro, gases olorosos, metanol, casullo de cebada y residuos de la industria maderera)
 - o biomasa para producción de biocombustibles (incluye caña de azúcar, sorgo dulce, soja, girasol, canola, sebo, etc.)

Balance energético, fuentes secundarias

A continuación, se detallan ciertas aclaraciones para algunas denominaciones de fuentes secundarias que se incluyen en el balance energético:

- **Glp:** se realiza apertura en
 - o supergas
 - o propano
- **Gasolina automotora:** no incluye bioetanol que se informa de manera separada. Las exportaciones corresponden a isomeratos, reformados y nafta petroquímica.
- **Gasoil:** no incluye biodiesel que se informa de manera separada.
- **Coque de petróleo:** incluye coque de petróleo calcinado, sin calcinar y coque de refinería. Hasta BEN2012 se denominaba "otros energéticos".
- **No energético:** incluye solventes, lubricantes, aceites y azufre líquido.
- **Coque de carbón:** corresponde a coque de hulla.
- **Electricidad:** el consumo eléctrico asociado al transporte en los últimos años es muy pequeño y está incluido dentro de los sectores residencial y comercial/servicios/sector público.



4.5.1 - Factores de conversión en base al poder calorífico inferior (PCI), a valores constantes, según producto - 2019

Producto	Unidad	Factor
Asfaltos	tep/m ³	0,9640
	tep/t	0,9640
Azufre líquido (1)	tep/m ³	0,3928
Bagazo	tep/t	0,2350
	tep/m ³	0,8312
Biodiésel (2)	tep/t	0,9500
	tep/m ³	0,5066
Bioetanol (2)	tep/t	0,6400
	tep/t	0,9386
Coque de petróleo	tep/t	0,9386
Coque de petróleo importado	tep/t	0,8000
Carbón mineral	tep/t	0,7000
Carbón vegetal	tep/t	0,7500
Cáscara de arroz	tep/t	0,2850
Cáscara de girasol	tep/t	0,3800
Casullo de cebada (3)	tep/t	0,3712
Coque de carbón	tep/t	0,6800
Electricidad (equivalente teórico)	tep/MWh	0,0860
Gas fuel	tep/km ³	1,1000
Gas natural (4)	tep/km ³	0,8300
Gases olorosos (3)	tep/m ³	0,2400
Leña	tep/t	0,2700
	tep/m ³	0,9090
Lubricantes	tep/t	1,0100
	tep/t	0,3600
Metanol (3)	tep/t	0,3600
Productos discontinuados (5)		
Gas manufacturado	tep/km ³	0,4140
Gasolina aviación 80/86	tep/m ³	0,7797
	tep/t	1,1300

Fuente: Ministerio de Industria, Energía y Minería (MIEM) - Dirección Nacional de Energía (DNE).
(1): El azufre líquido se incorporó como producto en 2013, con la puesta en marcha de la planta desulfuradora.
(2): Los biocombustibles se incorporaron al Balance energético desde 2010.
(3): Productos incorporados desde 2007 en el Balance energético.
(4): El gas natural se comenzó a comercializar en 1998.
(5): El gas manufacturado se discontinuó desde 2006 y la gasolina aviación 80/86 desde el 2000.

Unidades:
tep: tonelada equivalente de petróleo (1 tep = 10.000.000 kcal)
t: tonelada
m³: metro cúbico
km³: miles de metros cúbicos
MWh: megavatio hora



4.5.2 - Factores de conversión en base al poder calorífico inferior (PCI), a valores variables, por año, según producto

Producto (1)	Unidad	2017	2018	2019
Aserrín, chips, res. forestales (2)	tep/t	0,2296	0,2345	0,276
Biomasa para biodiésel (3)	tep/t	0,3162	0,2863	0,2934
Biomasa para bioetanol (4)	tep/t	0,3611	0,3564	0,3555
Butano desodorizado	tep/m ³	0,6196	0,6122	0,6154
	tep/t	1,0963	1,0949	1,0951
Electricidad (equivalente térmico) (4)	tep/MWh	0,2240	0,2640	0,1429
Fueloil calefacción	tep/m ³	0,9546	0,9293	0,9204
	tep/t	0,9727	0,9899	0,9862
Fueloil intermedio (6)	tep/m ³	0,9504	0,9429	0,9375
	tep/t	0,9757	0,9760	0,9817
Fueloil pesado	tep/m ³	0,9599	0,9575	0,9514
	tep/t	0,9664	0,9694	0,972
Fueloil zona franca (7)	tep/m ³	0,9421	0,9399	0,9314
	tep/t	0,9862	0,9839	0,9883
Gasoil 10S	tep/m ³	0,8569	0,8616	0,8559
	tep/t	1,0253	1,0238	1,0258
Gasoil 50S* (8)	tep/m ³	0,8681	0,8677	0,8625
	tep/t	1,0213	1,0216	1,0234
Gasoil marino	tep/m ³	0,8818	0,8801	0,8796
	tep/t	1,0159	1,0164	1,0164
Gasolina aviación 100/130	tep/m ³	0,7564	0,7545	0,7549
	tep/t	1,0551	1,0556	1,0555
Gasolina premium 97 30S (9)	tep/m ³	0,7998	0,7997	0,7939
	tep/t	1,0434	1,0435	1,0451
Gasolina súper 95 30S (9)	tep/m ³	0,7954	0,7890	0,7854
	tep/t	1,0447	1,0465	1,0475
Licor negro (10)	tep/t	0,3015	0,3015	0,3016
Petróleo crudo	tep/m ³	0,8795	0,8630	0,8555
	tep/t	1,0173	1,0171	1,0229
Propano	tep/m ³	0,5680	0,5673	0,5699
	tep/t	1,0900	1,0980	1,098
Queroseno	tep/m ³	0,8331	0,8298	0,8293
	tep/t	1,0327	1,0341	1,0342
Solventes (11)	tep/m ³	0,8033	0,7985	0,7973
	tep/t	1,0421	1,0434	1,0438
Supergás	tep/m ³	0,5894	0,6094	0,6146
	tep/t	1,0910	1,0916	1,0916
Turbocombustible jet A1	tep/m ³	0,8387	0,8309	0,829
	tep/t	1,0315	1,0338	1,0344

Fuente: Ministerio de Industria, Energía y Minería (MIEM) - Dirección Nacional de Energía (DNE).

1) Los datos de los productos gaseosos se obtienen por estimación, según la norma ASTM D3588, a presión atmosférica y 15,6°C.

2) Promedio ponderado por las cantidades de cada tipo.

3) Promedio ponderado por las cantidades de cada tipo de biomasa para la producción de biodiésel. Incluye principalmente soja, colza, girasol y sebo vacuno.

4) Promedio ponderado por las cantidades de cada tipo de biomasa para la producción de bioetanol. Corresponde a azúcares reductores de caña de azúcar y a sorgo, maíz y trigo.

5) Ver cuadro de equivalente térmico para la energía hidroeléctrica.

6) Promedio ponderado según las ventas. Incluye IFO 180 e IFO 380.

7) Fueloil consumido en zona franca, adquirido a través de un proveedor diferente a ANCAP. Factor de conversión estimado por MIEM.

8) Para el gasoil 50S, los parámetros informados corresponden a la mezcla de gasoil con biodiésel. El contenido promedio de biodiésel en gasoil 50S fue de 5,15% en 2019. El gasoil 10S y el gasoil marino no se comercializan con biodiésel.

9) Para las gasolinas automotoras los parámetros informados corresponden al combustible previo el agregado de bioetanol.

10) Promedio ponderado según el consumo en la industria. Expresado por kg de sólidos secos.

11) Promedio ponderado según las ventas. Incluye hexano, aguarrás, disán, solvente 1197, butano desodorizado, queroseno base insecticida y querosol.

Unidades:

tep: tonelada equivalente de petróleo (1 tep = 10.000.000 kcal)

t: tonelada

m³: metro cúbico

MWh: megavatio hora



4.5.3 - Abastecimiento de energía, por año, según fuente (kilotonelada equivalente de petróleo)

Fuente	2017	2018	2019
Total	5.145,5	5.395,9	5.386,1
Electricidad importada	0,3	1,2	-
Electricidad origen hidro	646,5	563,9	697,3
Electricidad origen eólica	324,6	407,0	408,7
Solar (1)	26,8	39,9	41,2
Gas natural	58,5	55,2	80,8
Petróleo y derivados	1.871,8	2.111,8	1.945,9
Carbón y coque	3,1	3,1	3,0
Biomasa	2.213,9	2.213,8	2.209,2

Fuente: Ministerio de Industria, Energía y Minería (MIEM) - Dirección Nacional de Energía (DNE).

(1): El abastecimiento de energía solar incluye la energía solar térmica y la electricidad de origen solar fotovoltaico.



4.5.4 - Potencia instalada, por año, según fuente (megawatt)

Fuente	2017	2018	2019
Total	4.545,7	4.911,6	4.920,2
Total Fósil	829,9	1.189,9	1.189,9
Centrales Térmicas (Turbinas Ciclo Brayton - Gas)	745,7	1.105,7	1.105,7
Centrales Térmicas (Motores)	84,2	84,2	84,2
Total Biomasa	424,6	424,6	424,7
Centrales Térmicas (Turbinas Ciclo Rankine - Vapor)	423,0	423,0	423,0
Centrales Térmicas (Motores)	1,6	1,6	1,7
Total Hidráulica	1.538,0	1.538,0	1.538,0
Generadores Hidráulicos	1.538,0	1.538,0	1.538,0
Total Eólica	1.510,7	1.510,7	1.513,9
Generadores Eólicos	1.510,7	1.510,7	1.513,9
Total Solar Fotovoltaica	242,6	248,4	253,8
Generadores Solares	242,6	248,4	253,8

Fuente: Ministerio de Industria, Energía y Minería (MIEM) - Dirección Nacional de Energía (DNE).



4.5.5 - Energía eléctrica generada bruta, por año, según fuente de generación (gigawatt-hora) (1)

Fuente de generación	2018			2019		
	Total	Servicio público	Auto-producción	Total	Servicio público	Auto-producción
Total	14.624,5	12.875,5	1.748,9	16.088,1	14.405,3	1.682,7
Centrales hidroeléctricas	6.556,6	6.556,6	-	8.108,3	8.108,3	-
UTE - Central Palmar - Constitución	1.235,4	1.235,4	-	1.939,5	1.939,5	-
UTE - Central Baygorria	487,0	487,0	-	558,1	558,1	-
UTE - Central Gabriel Terra	605,6	605,6	-	892,3	892,3	-
CTM - Central Salto Grande (2)	4.228,6	4.228,6	-	4.718,3	4.718,3	-
Centrales térmicas (fósil) (6)	392,6	390,8	1,8	312,6	310,9	1,7
UTE	(s)	(s)	(s)	(s)	(s)	(s)
Otros generadores	(s)	(s)	(s)	(s)	(s)	(s)
Centrales térmicas (biomasa)	2.529,5	805,1	1.724,4	2.491,3	844,5	1.646,8
UTE	-	-	-	-	-	-
Otros generadores	2.529,5	805,1	1.724,4	2.491,3	844,5	1.646,8
Generadores eólicos	4.732,2	4.718,6	13,6	4.752,4	4.735,8	16,6
UTE (3)	523,1	523,1	-	550,8	550,8	-
Mixto (UTE-privados) (7)	1.104,9	1.104,9	-	1.067,0	1.067,0	-
Otros generadores (4)	3.104,2	3.090,6	13,6	3.134,6	3.118,0	16,6
Generadores fotovoltaicos	413,6	404,4	9,1	423,5	405,9	17,6
UTE (5)	0,7	0,7	-	0,7	0,7	-
Otros generadores (4)	412,9	403,7	9,1	422,9	405,3	17,6

Fuentes: Ministerio de Industria, Energía y Minería (MIEM), Administración Nacional de Usinas y Trasmisiones Eléctricas (UTE) y Comisión Técnica Mixta de Salto Grande.

(1): Energía eléctrica generada bruta total. Incluye generación de energía eléctrica de servicio público, así como la generación de autoproducción. Para las centrales de servicio público incluyendo: generadores eólicos, generadores fotovoltaicos, centrales térmicas-fósiles (ciclo combinado y motores) y centrales térmicas-biomasa, la energía eléctrica generada no es la bruta sino la que se inyecta a la red.

(2): Corresponde al 50% de la generación de Salto Grande, que le corresponde a Uruguay por convenio.

(3): Incluye Sierra de Caracoles (I y II) y Juan Pablo Terra.

(4): Incluye microgeneración (autónoma y conectada a la red).

(5): Incluye Asahi y Cerros de Vera.

(6): No se informa apertura entre UTE y Otros generadores por secreto estadístico.

(7): Incluye Artilleros, Pampa, Valentines y Colonia Arias.



4.5.6 - Producción, importación, exportación, bunker internacional y consumo de hidrocarburos, por año, según producto (kilotonelada equivalente de petróleo)

Producto	Producción		Importación		Exportación		Bunker internacional (1)		Consumo (2)	
	2018	2019	2018	2019	2018	2019	2018	2019	2018	2019
Petróleo crudo	-	-	2.175,6	2.044,1	-	-	-	-	2.202,3	2.102,0
GLP (Supergas y propano)	115,7	111,5	25,7	27	-	0,9	-	-	139,9	141,0
Gasolina automotora	614,9	599,9	11,9	-	-	5,8	-	-	612,6	619,0
Gasolina aviación	-	-	1,9	1,5	-	-	0,1	-	2,1	1,9
Queroseno	5,5	3,8	-	-	-	-	-	-	5,4	4,9
Turbocombustible	108,3	103,2	-	-	-	-	107,9	100,4	3,4	3,5
Gasoil	901,9	869,6	14,2	-	-	-	81,7	90,4	838,0	813,9
Fueloil	236,0	219,8	54,4	38,5	-	-	62,0	67,1	228,6	204,0
Coque de petróleo	34,3	29,3	57,9	61,1	-	-	-	-	106,2	113,4
No energético (3)	101,1	74,9	22,7	38,8	0,8	0,5	-	-	115,7	115,3
Gas fuel	71,7	68,1	-	-	-	-	-	-	71,7	68,1
Gas natural	-	-	55,2	80,8	-	-	-	-	55,8	81,4

Fuente: Ministerio de Industria, Energía y Minería (MIEM) - Dirección Nacional de Energía (DNE).

Nota: 1 ktep = 1.000 tep y 1 tep (tonelada equivalente de petróleo) = 10.000.000 kcal (kilocalorías).

(1): A partir del año 2013 se informa por separado Bunker internacional de exportación.

(2): Comprende consumo final, consumo propio y consumo intermedio (corresponde a oferta bruta). Su diferencia con la oferta al mercado interno puede deberse a las variaciones de stocks y a pérdidas.

(3): Incluye solventes, lubricantes, asfaltos y azufre líquido.



4.5.7 - Distribución y consumo de gas, número de usuarios y medidores instalados, por año

	2017	2018	2019
Distribución de gas (MMkcal) (salido a red) (1)	550.502	563.906	552.419
Consumos de gas por sector (MMkcal)	545.681	550.601	538.328
Residencial	220.201	250.298	249.405
Comercial	222.641	225.449	212.975
Industrial	102.839	74.854	75.948
Número de consumidores por sector a fin de año	59.443	59.231	58.558
Residencial	57.836	57.614	56.953
Comercial	1.597	1.607	1.597
Industrial	10	10	8
Número de medidores a fin de año	45.288	44.810	44.004

Fuente: Instituto Nacional de Estadística (INE) con información proporcionada por Conecta SA y Distribuidora de Gas de Montevideo Grupo Petrobras (ex Gaseba).
Nota: kcal: kilocalorías, MMkcal: millones kilocalorías.

(1): Incluye gas natural, gas manufacturado, gas licuado de petróleo, aire propanado y propano.



4.5.8 - Importaciones de petróleo y derivados, balanza comercial y su porcentaje, por año

	2017 (*)	2018 (*)	2019 (*)
Total de importaciones de petróleo y derivados (millones de dólares)	931,1	1.155,8	1.002,4
Importaciones de petróleo (millones de dólares)	219,2	1.122,2	991,0
Importaciones de derivados de petróleo (millones de dólares)	711,9	33,7	11,4
Saldo de la balanza comercial (millones de dólares)	-569,4	-1.391,1	-565,3
Importaciones totales (millones de dólares)	8.457,9	8.893,3	8.245,8
Exportaciones totales (millones de dólares)	7.888,4	7.502,2	7.680,4
Porcentaje importaciones de petróleo y derivados / importaciones totales	11,0	13,0	12,2
Porcentaje importaciones de petróleo y derivados / exportaciones totales	11,8	15,4	13,1

Fuente: Ministerio de Industria, Energía y Minería (MIEM) - Dirección Nacional de Energía (DNE) con datos del Banco Central del Uruguay (BCU).



4.5.9 - Consumo final energético, por año, según fuente de energía (kilotonelada equivalente de petróleo)

Fuente de energía	2017 (*)	2018 (*)	2019 (*)
Total	4.619,5	4.661,5	4.700,4
Gas natural	47,0	50,8	49,7
Solar	3,6	4,2	4,8
Leña y carbón vegetal	519,5	533,6	523,4
Residuos de biomasa	1.283,0	1.257,7	1.287,4
Derivados de petróleo	1.753,0	1.753,7	1.781,7
Biocombustibles	79,1	74,0	80,3
Coque de carbón	-	-	-
Electricidad	934,3	987,5	973,1

Fuente: Ministerio de Industria, Energía y Minería (MIEM) - Dirección Nacional de Energía (DNE).
Nota: 1 ktep = 1.000 tep y 1 tep (tonelada equivalente de petróleo) = 10.000.000 kcal (kilocalorías).



4.5.10 - Consumo final energético, por año, según sector (kilotonelada equivalente de petróleo)

Sector	2017	2018 (*)	2019 (*)
Total	4.619,6	4.661,5	4.700,4
Residencial	806,3	821,6	845,1
Comercial, servicios, sector público	304,3	319,3	307,5
Transporte	1.294,0	1274,1	1294,5
Industrial	1.987,8	2019,4	2030,5
Agro, pesca, minería	227,2	227,1	222,8

Fuente: Ministerio de Industria, Energía y Minería (MIEM) y Administración Nacional de Usinas y Trasmisiones Eléctricas (UTE).

Nota: 1 ktep = 1.000 tep y 1 tep (tonelada equivalente de petróleo) = 10.000.000 kcal (kilocalorías).



4.5.11 - Indicadores de energía, por año

Indicador	2017 (*)	2018 (*)	2019 (*)
Energía eléctrica generada (GWh)	14.363,9	14.624,5	16.088,1
Centrales eléctricas de servicio público (GWh)	12.725,7	12.875,5	14.405,3
Centrales eléctricas de autoproducción (GWh)	1.638,2	1.749,0	1.682,7
Importación de energía eléctrica (GWh)	2,9	13,7	0,2
Exportación de energía eléctrica (GWh)	1.461,7	1.195,1	3.011,0
Consumo final total de energía eléctrica (GWh)	10.864,0	11.482,6	11.315,1
Consumo final / PIB (tep/millones U\$S)	79,2	80,2	86,0
Consumo final per cápita (tep/1.000 hab.)	1.351,3	1.364,4	1.370,3
Consumo de electricidad per cápita (kWh/hab.)	3.110,0	3.275,1	3.215,8
Tasa de electrificación urbana y rural (%) (Elaboración DNE con datos INE)	99,8	99,8	99,8
Emisiones de CO ₂ del sector energético/PIB (tCO ₂ /millones U\$S)	97,0	104,4	110,1
Emisiones de CO ₂ del sector energético per cápita (kgCO ₂ /hab.)	1.655,0	1.775,0	1.754,0
Factor de emisión de CO ₂ del SIN (tCO ₂ /GWh)	14,4	24,6	13,0

Fuente: Ministerio de Industria, Energía y Minería (MIEM) - Dirección Nacional de Energía (DNE).



4.5.12 - Balance energético, por año, en ktep

	2018 (*)			2019 (*)		
	Energía primaria total	Energía secundaria total	Pérdidas transformadas	Energía primaria total	Energía secundaria total	Pérdidas transformadas
Producción	3.405,2			3.724,5		
Importación	2.235,2			2.129,9		
Exportación						
Pérdidas	-1,6			-2,1		
Variación inventario	26,7			58,1		
No utilizada	-141,8			-306,2		
Ajustes	0,5			0,6		
Oferta	5.524,2			5.604,8		
Refinerías	-2.201,8	2.189,4	-12,4	-2.101,1	2.080,1	-21,0
Centrales eléctricas servicio público	-1.161,0	1.008,6	-152,4	-1.330,3	1.199,0	-131,3
Centrales térmicas (fósil)	-2,7	-65,1	-67,8	-26,4	-13,2	-39,6
Centrales térmicas (biomasa)	-112,7	69,2	-43,5	-99,7	72,6	-27,1
Generadores hidráulicos	-605,0	563,9	-41,1	-762,0	697,4	-64,6
Generadores eólicos	-405,8	405,8		-407,3	407,3	
Generadores solares	-34,8	34,8		-34,9	34,9	
Centrales eléctricas autoproducción	-198,4	149,8	-48,6	-189,0	144,1	-44,9
Centrales térmicas (fósil)		-0,4	-0,4		-0,5	-0,5
Centrales térmicas (biomasa)	-196,4	148,2	-48,2	-186,1	141,7	-44,4
Generadores eólicos	-1,2	1,2		-1,4	1,4	
Generadores solares	-0,8	0,8		-1,5	1,5	
Destilerías de biomasa	-68,3	40,7	-27,6	-66,6	41,6	-25,0
Plantas de biodiesel	-46,3	39,8	-6,5	-48,0	41,5	-6,5
Centros de transformación	-3.675,8	3.428,3	-247,5	-3.735,0	3.506,3	-228,7
Producción		3.527,6			3.546,8	
Importación		192,2			169,6	
Exportación		-103,9			-266,4	
Búnker internacional		-251,7			-257,9	
Pérdidas		-141,0			-119,8	
Variación inventario		-4,7			102,5	
No utilizada		-3,1			-4,5	
Ajustes		1,6			0,3	
Oferta		3.217,0			3.170,6	
Oferta bruta	5.667,6	3.361,1		5.913,1	3.294,9	
Consumo neto total	1.848,4	3.117,7		1.869,8	3.130,1	
Consumo propio	1,3	181,4		4,2	174,1	
Consumo final total	1.847,1	2.936,3		1.865,6	2.956,0	
Consumo final no energético	3,1	118,8		3,0	118,2	
Consumo final energético	1.844,0	2.817,5		1.862,6	2.837,8	
Residencial	316,9	504,7		317,3	527,8	
Comercial/servicios/sector público	34,9	284,4		32,8	274,7	
Transporte		1.274,1			1.294,5	
Carretero		1.255,0			1.278,6	
Ferrovionario		1,3			0,7	
Aéreo		3,1			3,1	
Marítimo y fluvial		14,7			12,1	
Industrial	1.457,2	562,2		1.477,5	553,0	
Agro/pesca/minería	35,0	192,1		35,0	187,8	
Agro y minería	35,0			35,0		

Fuente: Ministerio de Industria, Energía y Minería (MIEM) - Dirección Nacional de Energía (DNE).

Nota: Para algunos casos, no corresponde calcular el total, porque existen energéticos que no tienen la apertura sectorial.



4.5.13 - Balance energético, energía primaria, en ktep - 2019

	Total	Petróleo	Carbón mineral	Gas natural	Hidroenergía	Eólica	Solar	Leña	Residuos biomasa	Biocombustibles
Producción	3.724,5				1.068,2	408,7	41,2	522,5	1.569,3	114,6
Importación	2.129,9	2.044,1	3,0	80,8					2,0	
Exportación										
Pérdidas	-2,1	-0,9		-1,2						
Variación inventario	58,1	57,9							0,2	
No utilizada	-306,2				-306,2					
Ajustes	0,6			0,6			0,1		-0,1	
Oferta	5.604,8	2.101,1	3,0	80,2	762,0	408,7	41,3	522,5	1.571,4	114,6
Refinerías	-2.101,1	-2.101,1								
Centrales eléctricas servicio público	-1.330,3			-26,4	-762,0	-407,3	-34,9	-1,0	-98,7	
Centrales térmicas (fósil)	-26,4			-26,4						
Centrales térmicas (biomasa)	-99,7							-1,0	-98,7	
Generadores hidráulicos	-762,0				-762,0					
Generadores eólicos	-407,3					-407,3				
Generadores solares	-34,9						-34,9			
Centrales eléctricas autoproducción	-189,0					-1,4	-1,5	-0,8	-185,3	
Centrales térmicas (biomasa)	-186,1							-0,8	-185,3	
Generadores eólicos	-1,4					-1,4				
Generadores solares	-1,5						-1,5			
Destilerías de biomasa	-66,6									-66,6
Plantas de biodiesel	-48,0									-48,0
Centros de transformación	-3.735,0	-2.101,1		-26,4	-762,0	-408,7	-36,4	-1,8	-284,0	-114,6
Oferta bruta	5.913,1	2.102,0	3,0	81,4	1.068,2	408,7	41,3	522,5	1.571,4	114,6
Consumo neto total	1.869,8		3,0	53,8			4,9	520,7	1.287,4	
Consumo propio	4,2			4,1			0,1			
Consumo final total	1.865,6		3,0	49,7			4,8	520,7	1.287,4	
Consumo final no energético	3,0		3,0							
Consumo final energético	1.862,6			49,7			4,8	520,7	1.287,4	
Residencial	317,3			22,2			4,0	283,5	7,6	
Montevideo				20,2				55,5		
Interior				2,0				228,0	7,6	
Comercial/servicios/sector público	32,8			10,0			0,7	22,1		
Adm. pública y defensa										
Electricidad, gas y agua								2,1		
Resto								0,1		
Industrial	1.477,5			17,5			0,1	180,1	1.279,8	
Frigoríficos				0,2				39,1	5,1	
Lácteos				-				20,9		
Molinos				-				16,9	30,8	
Otras alimenticias				5,7				28,4	26,3	
Bebidas y tabaco				0,1				11,9	12,5	
Textiles				0,1				9,8		
Cuero				0,6				8,9		
Madera				-				2,2	116,1	
Papel y celulosa				2,1				16,2	1.076,8	
Química, caucho y plástico				0,9				22,6	9,5	
Cemento				1,7				2,1	2,7	
Otras manufactureras y construcción				6,1				1,1	-	
Agro/pesca/minería	35,0							35,0		
Agro y minería	35,0							35,0		

Fuente: Ministerio de Industria, Energía y Minería (MIEM) - Dirección Nacional de Energía (DNE).

Nota 1: Para algunos casos, no corresponde calcular el total, porque existen energéticos que no tienen la apertura sectorial.

Nota 2: El link al Balance Energético Nacional es: <http://www.ben.miem.gub.uy/preliminar.html>



4.5.14 - Balance energético, energía secundaria, en ktep - 2019

	Supergas	Propano	Gasolina automot.	Gasolina aviación	Quero-seno	Turbo-comb.	Gasoil	Fueloil	Coque de petróleo	No enegético	Gas fuel	Bioetanol	Biodiesel	Carbón vegetal	Electricidad
Refinerías	96,7	14,8	599,9		3,8	103,2	869,6	219,8	29,3	74,9	68,1				
Centrales eléctricas servicio público							-30,1	-9,8							1.238,9
Centrales térmicas (fósil)							-30,1	-9,8							26,7
Centrales térmicas (biomasa)															72,6
Generadores hidráulicos															697,4
Generadores eólicos															407,3
Generadores solares															34,9
Centrales eléctricas autoproducción							-0,6								144,7
Centrales térmicas (fósil)							-0,6								0,1
Centrales térmicas (biomasa)															141,7
Generadores eólicos															1,4
Generadores solares															1,5
Destilerías de biomasa												41,6			
Plantas de biodiesel													41,5		
Centros de transformación	96,7	14,8	599,9		3,8	103,2	838,9	210,0	29,3	74,9	68,1	41,6	41,5		1.383,6
Producción	96,7	14,8	599,9		3,8	103,2	869,6	219,8	29,3	74,9	68,1	41,6	41,5		1.383,6
Importación	11,5	15,5		1,5				38,5	61,1	38,8				2,7	-
Exportación		-0,9	-5,8							-0,5		-	-0,3		-258,9
Búnker internacional				-		-100,4	-90,4	-67,1							
Pérdidas	-	-0,3	-1,9	-0,1		-1,0	-	-0,3		-0,4		-0,8	-0,6		-114,4
Variación inventario	4,6	-1,2	24,8	0,5	1,1	0,6	34,8	12,8	23,0	2,1		-0,9	0,3		
No utilizada											-4,5				
Ajustes	0,1	-0,1	0,1	-0,1		0,1	-0,1								0,3
Oferta	112,9	27,8	617,1	1,8	4,9	2,5	813,9	203,7	113,4	114,9	63,6	39,9	40,9	2,7	1.010,6
Oferta bruta	112,9	28,1	619,0	1,9	4,9	3,5	813,9	204,0	113,4	115,3	68,1	40,7	41,5	2,7	1.125,0
Consumo neto total	112,9	27,8	617,1	1,8	4,9	2,5	783,2	193,9	113,4	114,9	63,6	39,9	40,9	2,7	1.010,6
Consumo propio			0,1		-		4,0	39,6	29,3		63,6	-			37,5
Consumo final total	112,9	27,8	617,0	1,8	4,9	2,5	779,2	154,3	84,1	114,9		39,9	40,9	2,7	973,1
Consumo final no energético			0,1		1,6				1,1	114,9		0,3	0,2		
Consumo final energético	112,9	27,8	616,9	1,8	3,3	2,5	779,2	154,3	83,0			39,6	40,7	2,7	973,1
Residencial	107,2	2,2	0,4		3,2		4,6	9,7				-	0,2	2,7	397,6
Montevideo					0,9										161,1
Interior					2,3										236,5
Comercial/ servicios/sector público	0,3	6,9	1,1		0,1		4,9	8,9				0,1	0,3	-	252,1
Alumbrado público															20,3
Adm. pública y defensa		0,7					0,9	1,3							17,6

Continuación

	Supergas	Propano	Gasolina automot.	Gasolina aviación	Quero- seno	Turbo- comb.	Turbo- comb.	Fueloil	Coque de petróleo	No energético	Gas fuel	Bioetanol	Biodiesel	Carbón vegetal	Electrici- dad
Electricidad, gas y agua		-					-	0,1							10,2
Resto		6,2					4,0	7,5						-	204,0
Transporte			608,4	1,0		2,1	611,3					39,1	32,5		0,1
Carretero			608,4				598,5					39,1	32,5		0,1
Ferrovionario							0,7						-		
Aéreo				1,0		2,1									
Marítimo y fluvial							12,1								
Industrial	5,4	10,5	0,5				16,5	135,5	83,0			-	0,9		300,7
Frigoríficos	0,2	0,5					1,3	3,5							27,3
Lácteos	0,6	2,3					0,2	17,0							13,9
Molinos	0,3	0,1					0,7								9,7
Otras alimenticias	1,4	3,5					3,6	1,6							19,5
Bebidas y tabaco	0,8	0,8					0,3	0,6							10,7
Textiles	-	-					0,3	0,5							2,6
Cuero	-	-					0,3	0,2							3,5
Madera	-	0,5					2,7								14,3
Papel y celulosa	0,1	0,2					1,2	100,0							101,5
Química, caucho y plástico	0,9	1,0					1,0	3,6							69,3
Cemento	0,2						1,2	0,7	83,0						10,1
Otras manufactureras y construcción	0,9	1,6					3,7	7,8							18,3
Agro/pesca/ minería		8,2	6,5	0,8		0,4	141,9	0,2				0,4	6,8		22,6
Agro y minería		8,2	4,3	0,8		0,4	126,1	0,2					6,8		22,1
Pesca			2,2				15,8								0,5

Fuente: Ministerio de Industria, Energía y Minería (MIEM) - Dirección Nacional de Energía (DNE).

Nota 1: Para algunos casos, no corresponde calcular el total, porque existen energéticos que no tienen la apertura sectorial.

Nota 2: El link al Balance Energético Nacional 2019 es <https://ben.miem.gub.uy>.



4.5.15 - Consumo de energía eléctrica de clientes de UTE, por año, según tipo de consumidor y grandes áreas (gigawatt-hora)

Tipo de consumidor y grandes áreas	2017	2018	2019
Consumo de energía eléctrica	8.568	8.819	8.695
Total País mercado regulado y no regulado	8.494	8.728	8.618
Agentes (1)	26	37	19
Montevideo	-	-	-
Resto País	26	37	19
Total País mercado regulado	8.468	8.690	8.598
Montevideo	3.550	3.667	3.628
Resto País	4.917	5.024	4.971
General (2)	787	787	742
Montevideo	328	325	309
Resto País	459	462	433
Residencial	2.738	2.720	2.674
Montevideo	1.134	1.118	1.101
Resto País	1.604	1.603	1.573
Consumo básico residencial	377	442	485
Montevideo	128	151	165
Resto País	249	292	320
Alumbrado público	100	91	86
Montevideo	22	22	22
Resto País	78	69	64
Doble horario alumbrado público	136	139	137
Montevideo	43	44	43
Resto País	93	95	94
Medianos consumidores (2)	1.634	1.675	1.556
Montevideo	745	753	719
Resto País	890	922	838
Grandes consumidores (2)	2.165	2.237	2.213
Montevideo	946	1.028	1.000
Resto País	1.220	1.210	1.213
Doble horario residencial	470	516	553
Montevideo	205	223	238
Resto País	265	292	315
Zafra estival	60	70	46
Montevideo	-	-	-
Resto País	60	70	46
General Hora Estacional (2)	-	13	100
Montevideo	-	3	28
Resto País	-	9	72
Triple Horario Residencial	-	-	6
Montevideo	-	-	3
Resto País	-	-	3
Autoconsumos (3)	75	91	78
Montevideo	49	49	43
Resto País	27	42	35

Fuente: Administración Nacional de Usinas y Trasmisiones Eléctricas (UTE).

Nota: La suma de los totales puede no coincidir por la aplicación de un proceso computacional por lo cual las diferencias se originan por efecto del mismo.

(1): Mercado no regulado: Clientes libres y Generadores Eólicos, Fotovoltaicos y Biomasa.

(2): Incluye consumos de uso industrial, comercial y otros no residenciales.

(3): Los autoconsumos corresponden a consumos propios de centrales de generación y locales, propios, incluyéndose los consumos de poblaciones de centrales hidroeléctricas.



4.5.16 - Balance de energía eléctrica de UTE, por año, según componente (gigawatt-hora)

Componente	2017	2018	2019
Oferta total bruta	12.338	12.477	14.100
Compra de energía	9.259	9.265	9.936
Salto Grande	4.751	3.849	4.510
Argentina	-	13	-
Brasil	3	1	-
Agentes externos/autoprodutores	4.505	5.402	5.426
Producción propia	3.080	3.212	4.164
Hidráulica	2.437	2.328	3.329
Térmica	225	361	283
Diésel interconectada	-	-	-
Eólica	417	523	551
Fotovoltaica	1	1	1
Servicios propios (1)	18	38	-
Consumos de poblaciones de centrales hidroeléctricas	2	2	1
Consumos propios centrales	16	37	28
Oferta total neta	12.320	12.439	14.100
Demanda total	12.239	11.207	14.104
I - Demanda total (2)	10.023	8.764	11.662
General	787	788	742
Montevideo	328	325	309
Resto País	459	462	433
Residencial	2.738	2.720	2.674
Montevideo	1.134	1.118	1.101
Resto País	1.604	1.603	1.573
Consumo básico residencial	377	442	485
Montevideo	128	151	165
Resto País	249	292	320
Alumbrado público	100	91	86
Montevideo	22	22	22
Resto País	78	69	64
Doble horario alumbrado público	136	139	137
Montevideo	43	44	43
Resto País	93	95	94
Medianos consumidores	1.634	1.675	1.556
Montevideo	745	753	719
Resto País	890	922	838
Grandes consumidores	2.165	2.237	2.213
Montevideo	946	1.028	1.000
Resto País	1.220	1.210	1.213
Doble horario residencial	470	516	553
Montevideo	205	223	238
Resto País	265	292	315
Zafrales	60	70	46
Montevideo	-	-	-
Resto País	60	70	46
Tarifa General Hora Estacional	-	13	100
Montevideo	-	3	28
Resto País	-	9	72
Tarifa Triple Horario Residencial	-	-	6
Montevideo	-	-	3
Resto País	-	-	3
Autoconsumos (3)	32	36	33



Continuación

Componente	2017	2018	2019
Exportaciones UTE (2)	1.497	-	3.011
A Argentina	474	-	2.391
A Brasil	988	-	604
Exportación de privados (5)	35	-	17
Agentes (4)	26	37	19
II - Pérdidas de UTE estimadas			
Generación, transmisión, distribución y ventas	2.217	2.443	2.442

Fuente: Administración Nacional de Usinas y Trasmisiones Eléctricas (UTE).

Nota: La suma de los totales puede no coincidir por la aplicación de un proceso computacional por lo cual las diferencias (oferta/demanda) se originan por efecto del mismo.

(1): Servicios propios incluye: consumo de poblaciones de centrales hidroeléctricas y consumo propios de centrales de generación.

(2): Incluye las exportaciones de UTE.

(3): Servicios de autoconsumos de oficinas comerciales, no incluye consumo de poblaciones de centrales hidroeléctricas y otros.

(4): Agentes: Clientes libres y Generadores Eólicos, Fotovoltaicos y Biomasa.

(5): Corresponde a Vecodesa que vende en la Interconexión con Argentina

4.5.17 - Servicios eléctricos activos al 31 de diciembre de cada año, por año y grandes áreas, según destino (miles) UTE

Destino	2017			2018			2019		
	Total	Montevideo	Resto País	Total	Montevideo	Resto País	Total	Montevideo	Resto País
Total	1.460	551	910	1.484	557	927	1.512	566	946
General	116	43	72	118	44	74	117	44	74
Residencial	1.322	498	823	1.343	504	839	1.368	512	856
Otros	23	9	14	23	9	14	26	10	16

Fuente: Administración Nacional de Usinas y Trasmisiones Eléctricas (UTE).

Nota: Las sumas en las columnas total pueden no coincidir debido a redondeos en las cifras.



4.6 Comercio y Servicios



4.6.1 - Variación porcentual real trimestral y anual de ventas de bienes de consumo y servicios - 2019

Bienes de consumo y servicios	1 ^{er} trimestre	2 ^{do} trimestre	3 ^{er} trimestre	4 ^{to} trimestre	Anual
Comercio					
Materiales de Construcción, Ferretería, Pinturería	-	-	3,0	1,4	-
Cuidado Personal	-	2,5	-3,8	-4,9	-8,1
Electrodomésticos	5,8	-15,1	-7,3	1,5	-4,6
Indumentaria	-	-1,6	7,4	6,3	2,8
Informática	-	27,4	0,2	10,3	8,7
Juguetes	-12,6	-8,2	9,7	-6,4	3,7
Minimercados	-	2,9	2,5	-11,6	-13,8
Muebles y accesorios del hogar	-	-3,4	-0,4	0,5	-2,9
Ópticas	3,8	9,2	-4,8	-2,8	-2,1
Papelería y oficina	-	-11,7	-16,9	-	2,6
Supermercados	-2,6	-4,9	-5,9	-1,4	-5,5
Vehículos, repuestos automotores, combustible	-	5,8	7,5	7,6	5,6
Servicios					
Agencias de viajes	-	2,4	3,9	21,9	3,6
Hoteles	-	2,6	7,0	-7,7	-12,0
Hoteles 2 estrellas	-	-	11,0	3,4	3,4
Hoteles 3 estrellas	-11,0	12,1	23,0	8,5	1,5
Hoteles 4 estrellas	4,9	-3,9	-8,5	-11,9	-15,6
Restaurantes y Confiterías	-	5,6	2,6	-17,5	-9,5

Fuente: Cámara Nacional de Comercio y Servicios (CNCS).

Nota: Durante el año 2019 se procesó un cambio de metodología de la encuesta la cual se efectivizó a partir del segundo trimestre del año, definiéndose una nueva reestructura de los rubros que componen al sector Comercio y Servicios, y logrando un alcance a nivel nacional.



4.6.2 - Cantidad de personal ocupado, según giro - 2019

Giro	Cantidad de personal
Comercio	
Materiales de Construcción, Ferretería, Pinturería	617
Cuidado Personal	569
Electrodomésticos	187
Indumentaria	2.025
Informática	1.417
Juguetes	398
Minimercados	993
Muebles y accesorios del hogar	301
Ópticas	122
Papelería y oficina	124
Supermercados	7.850
Vehículos, repuestos automotores, combustible	493
Servicios	
Agencias de viajes	111
Hoteles	744
Hoteles 2 estrellas	12
Hoteles 3 estrellas	145
Hoteles 4 estrellas	587
Restaurantes y Confiterías	599

Fuente: Cámara Nacional de Comercio y Servicios (CNCS).



**4.7 Transporte y
Comunicaciones**



4.7.1 - Mapa de la red vial de la Dirección Nacional de Vialidad

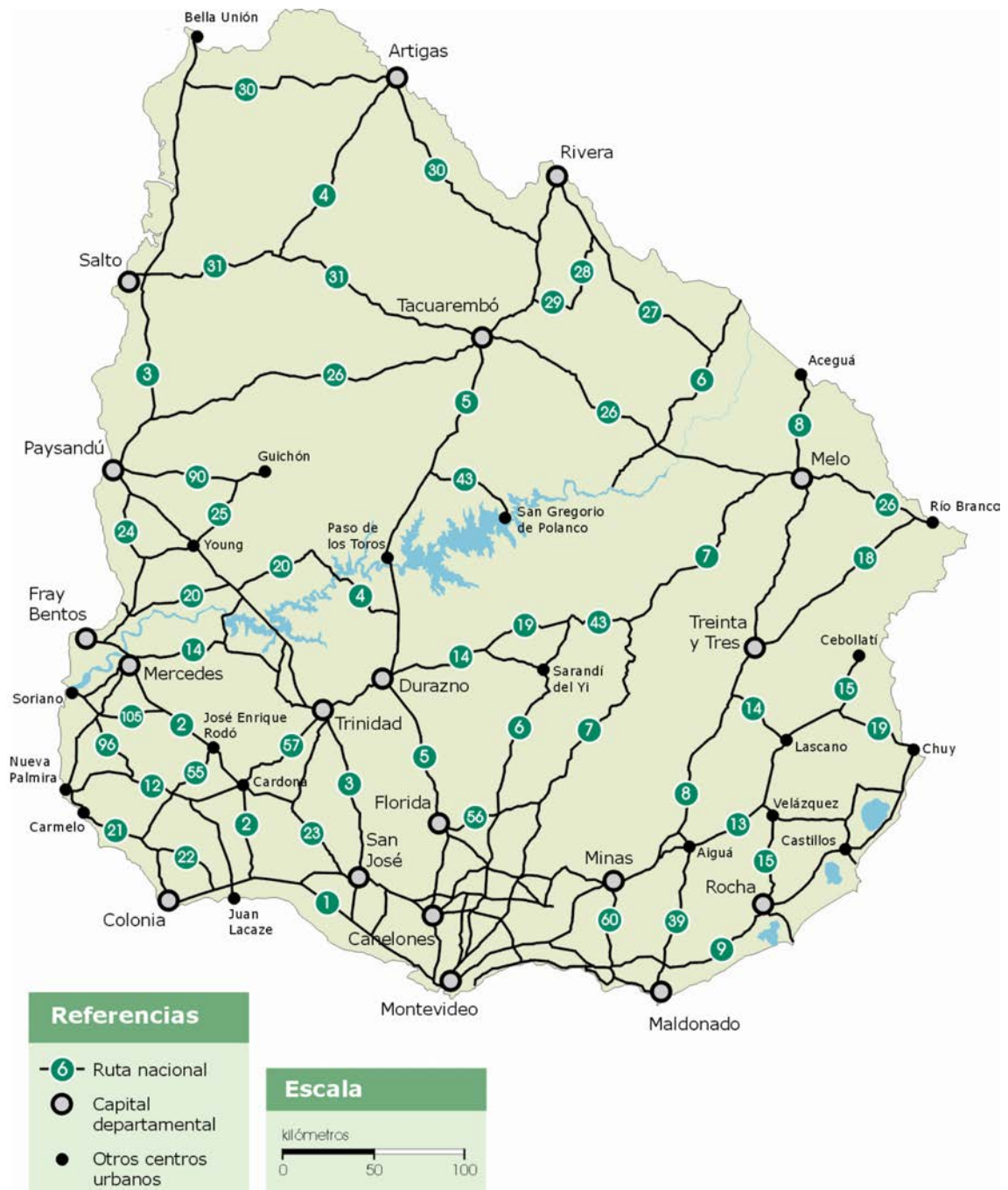

Fuente: Ministerio de Transporte y Obras Públicas (MTO).



4.7.2 - Longitud de la red vial del Uruguay, por tipo de pavimento, según año y departamento (kilómetros)

Año y departamento (1)	Total	Hormigón	Concreto asfáltico	Tratamiento tuminoso	Tosca
2018					
Total País	8.729	416	3.667	3.971	676
Artigas	394	2	126	244	22
Canelones	1.090	26	747	216	101
Cerro Largo	488	7	92	367	23
Colonia	568	33	284	251	-
Durazno	429	2	121	158	148
Flores	279	-	130	136	14
Florida	601	-	121	421	60
Lavalleja	287	33	154	100	-
Maldonado	352	-	259	93	-
Montevideo	153	117	35	-	-
Paysandú	431	-	185	246	-
Río Negro	455	64	172	139	80
Rivera	439	-	72	348	18
Rocha	654	-	228	295	132
Salto	328	-	99	230	-
San José	433	109	280	28	17
Soriano	518	23	215	239	42
Tacuarembó	558	-	177	360	21
Treinta y Tres	270	-	170	101	-
2019					
Total País
Artigas
Canelones
Cerro Largo
Colonia
Durazno
Flores
Florida
Lavalleja
Maldonado
Montevideo
Paysandú
Río Negro
Rivera
Rocha
Salto
San José
Soriano
Tacuarembó
Treinta y Tres

Fuente: Ministerio de Transporte y Obras Públicas (MTOP) - Dirección Nacional de Vialidad.

Nota 1 : Comprende solamente la red vial a cargo del MTOP.

Nota 2: Para el año 2018 no se incluyen algunos nuevos tramos de rutas nacionales que fueron habilitados en el segundo semestre del año.

Nota 3: Los datos correspondientes al año 2019 no están disponibles al momento de la edición de esta publicación.

(1): Ver mapa de red vial.



4.7.3 - Venta de vehículos 0 km, por tipo, según año

Año	Automóviles	Camiones
2009	25.427	2.293
2010	42.675	3.046
2011	51.443	3.561
2012	53.237	3.646
2013	57.333	3.877
2014	53.794	3.567
2015	49.420	2.233
2016	45.632	1.439
2017	54.527	1.763
2018	43.813	1.840
2019	40.591	1.632

Fuente: Banco Central del Uruguay (BCU).



4.7.4 - Total de multas aplicadas por la Intendencia de Montevideo, por año, según infracción

Infracción	2017	2018	2019
Total	243.195	182.621	...
Estacionamiento indebido	69.991	52.300	...
Prohibido o zonas de carga	30.010	25.832	...
Sin abonar tarifa o ticket vencido	23.797	10.552	...
Otros	16.184	15.916	...
Cruzar o girar en luz roja	27.644	27.165	...
Equipos fijos	23.823
Equipos portátiles	3.821
Exceso de velocidad	90.694	77.898	...
Equipos fijos	83.231
Equipos portátiles	7.463
Circular en vehículos en condiciones antirreglamentarias	3.393	4.314	...
Conducir en forma imprudente	7.305	5.289	...
Circular sin placa o en mal estado (1)	6.861	3.620	...
Conduce con licencia no habilitada, vencida o sin ella	13.520	5.191	...
No utilizar cinturón de seguridad	7.865	1.335	...
Circular sin casco	2.567	1.501	...
No respetar cartel de Pare/Ceda el paso	497	104	...
Alcoholemia o negarse a realizar la prueba	1.620	1.166	...
Presencia de drogas psicotrópicas (2)	38	54	...
Otras multas	11.200	2.684	...

Fuente: Intendencia de Montevideo (IM).

Nota: Los datos correspondientes al año 2019 no están disponibles al momento de la edición de esta publicación.

(1): Incluye placas en mal estado o no visible, sin placas de matrícula, matrícula no original y matrículas no vigentes

(2): La prueba para constatar la presencia de drogas psicotrópicas se aplicó a partir de agosto 2014.



4.7.5 - Transporte internacional de cargas por carretera (egresos e ingresos), por año, según paso de frontera (toneladas)

Paso de frontera	2017		2018		2019	
	Egresos (1)	Ingresos (2)	Egresos (1)	Ingresos (2)	Egresos (1)	Ingresos (2)
Total	1.364.003	2.025.129	1.117.718	2.069.161	1.105.378	1.851.646
Aceguá	116.997	26.057	110.796	29.923	143.194	23.880
Artigas	43.734	6.506	19.677	4.639	23.480	2.694
Bella Unión	19.067	29.459	8.706	28.432	5.811	20.567
Chuy	144.441	366.909	156.424	365.415	127.708	393.340
Colonia	68	24	-	-	-	-
Fray Bentos	517.073	893.860	369.434	912.570	325.689	783.068
Paysandú	16.122	29.408	9.259	35.551	15.465	31.304
Río Branco	198.056	252.061	168.226	270.824	232.622	283.364
Rivera	59.209	121.840	25.618	80.061	22.522	50.147
Salto	249.236	299.005	249.578	341.746	208.887	263.282

Fuente: Ministerio de Transporte y Obras Públicas (MTO) - Dirección Nacional de Transporte (DNT).

(1): Comprende exportaciones, salidas en tránsito y otras operaciones especiales.

(2): Comprende importaciones, entradas en tránsito y otras operaciones especiales.



4.7.6 - Pasajeros transportados en servicios nacionales regulares de ómnibus, por año, según tipo de servicio (millones)

Tipo de servicio	2017	2018	2019
Servicios de corta, media y larga distancia	21,3	21,2	21,1
Servicios suburbanos	58,0	52,7	52,3

Fuente: Ministerio de Transporte y Obras Públicas (MTO) - Dirección Nacional de Transporte (DNT).

Nota: Línea de corta distancia: aquella con distancia origen-destino entre 60 y 120 km. Línea de media distancia: aquella con distancia origen-destino entre 120 y 240 km. Línea de larga distancia: aquella con distancia origen-destino mayor a 240 km. Línea suburbana: aquella con origen en Montevideo y distancia origen-destino no mayor a 60 km.



4.7.7 - Venta, promedio diario y variación anual de boletos en el transporte colectivo de pasajeros de Montevideo, por año

Boletos	2017	2018	2019
Venta total	255.799.372	247.451.719	250.219.029
Común	69.021.867	47.576.243	41.875.160
Céntrico	4.766.741	4.334.282	4.268.674
Combinación/Una hora	84.639.343	101.723.920	110.102.217
Dos horas	6.341.132	5.619.720	5.424.577
Local	12.204.934	11.081.199	10.975.501
Diferenciales	3.360.956	3.234.125	3.356.344
Estudiantil (1)	36.317.444	36.221.041	36.543.735
Gratuitos	22.025.906	21.722.110	22.632.684
Jubilados	11.564.648	11.125.532	11.039.143
Institucional	4.836.602	4.129.844	3.346.461
Pase Libre	719.799	683.702	654.532
Promedio diario	710.554	687.366	695.053
Variación del promedio diario anual	-2,76	-3,37	1,11

Fuente: Intendencia de Montevideo (IM). Elaborado por la Unidad de Estadística y Gestión Estratégica con datos de la División Tránsito y Transporte.

(1): Los boletos estudiantiles de categorías A y B están juntos.



4.7.8 - Parque ferroviario rodante disponible, por año, según tipo de material (promedio anual)

Tipo de material	2017	2018	2019
Tractivo de línea principal	6	7	9
Locomotoras diesel	1	-	1
Ferrobuses	1	1	1
DMUs	4	6	7
Tractivo de maniobras	3	3	3
Locomotoras diesel	3	3	3
Remolcado de pasajeros	10	6	12
Salones metálicos	7	6	6
Salones trenes ganz	3	-	6
Remolcado de cargas (1)	622	624	512
Vagones multiuso AOI (3)	61	65	73
Vagones multiuso AOB (3)	245	241	232
Vagones portacontenedores (4)	203	211	115
Vagones tanque	82	75	75
Vagones tolvas (2)	31	33	17

Fuente: Administración de Ferrocarriles del Estado (AFE).

(1): Se incluyen locomotoras que AFE transfirió a Servicios Logísticos Ferroviarios (SeLF) en noviembre del 2014, como aporte de capital.

(2): Vagones para transporte de cemento portland, clinker y piedra. No se incluyen vagones propiedad de clientes de AFE.

(3): Desde el año 2017 se sustituyen los nombres de los Vagones: "cubiertos 4 ejes" por " multiuso AOI" y "graneleros" por "multiuso AOB", por considerarlos mas descriptivos.

(4): Desde el año 2017 al 2018 aumentó por inclusión de vagones portarolos. No figuraban por no trasportar rolos desde el año 2009 - 2010 aproximadamente.



4.7.9 - Indicadores del transporte ferroviario, por año, según carga y pasajeros

Carga y pasajeros	2017	2018	2019 (1) (2)
Carga			
Carga movilizada (miles de toneladas)	628	519	282
Carga distancia (millones de toneladas kilómetros)	89	79	52
Distancia promedio de viaje (kilómetros)	132	159	194
Carga promedio por tren (toneladas)	272	223	246
Pasajeros			
Pasajeros movilizados (miles de pasajeros)	291	247	133
Pasajeros distancia (millones de pasajeros kilómetros)	7	7	4
Distancia promedio de viaje (kilómetros)	26	27	45
Pasajeros promedio por tren (pasajeros)	78	67	58

Fuente: Administración de Ferrocarriles del Estado (AFE).

Nota: A partir del 1 de julio del 2015 la facturación a clientes del transporte de cargas comenzó a ser realizada por Servicios Logísticos Ferroviarios (SeLF). Las cifras informadas corresponden a lo transportado en todo el 2015, es la suma de lo transportado por AFE en el primer semestre más SeLF en el segundo semestre.

(1): La causa principal de la baja en la carga movilizada se debe al inicio de las obras del Ferrocarril Central desde Montevideo hasta Paso de los Toros que comenzaron en Julio del 2019.

(2): La causa principal de la baja en los pasajeros movilizados se debe que hasta junio de 2019 corrían 3 líneas de pasajeros de las cuales dos quedaron canceladas hasta que finalicen las obras del Ferrocarril Central. Dichas reducciones fueron la causa principal de la caída de venta de boletos.



4.7.10 - Carga transportada en ferrocarril, por año, según principales productos (miles de toneladas)

Principales productos	2017	2018	2019
Mercaderías (1)	482	412	262
Arroz	47	58	26
Cemento	62	38	62
Clinker	6	-	-
Combustible y lubricantes	127	134	99
Madera	38	16	11
Piedra caliza	198	166	64
Varios	3	-	-

Fuente: Servicios Logísticos Ferroviarios SA (SeLF).

Nota 1: A partir del 1 de julio del 2015 la facturación a clientes del transporte de carga ferroviaria es realizada por Servicios Logísticos Ferroviarios (SeLF). Las cifras informadas corresponden a lo transportado en todo el 2015, es la suma de lo transportado por AFE en el primer semestre más SeLF en el segundo semestre.

Nota 2: La suma de los totales puede no coincidir debido a redondeos en las cifras.

(1): Excluye equipaje y encomiendas.

Total de mercaderías transportadas en ferrocarril, por año

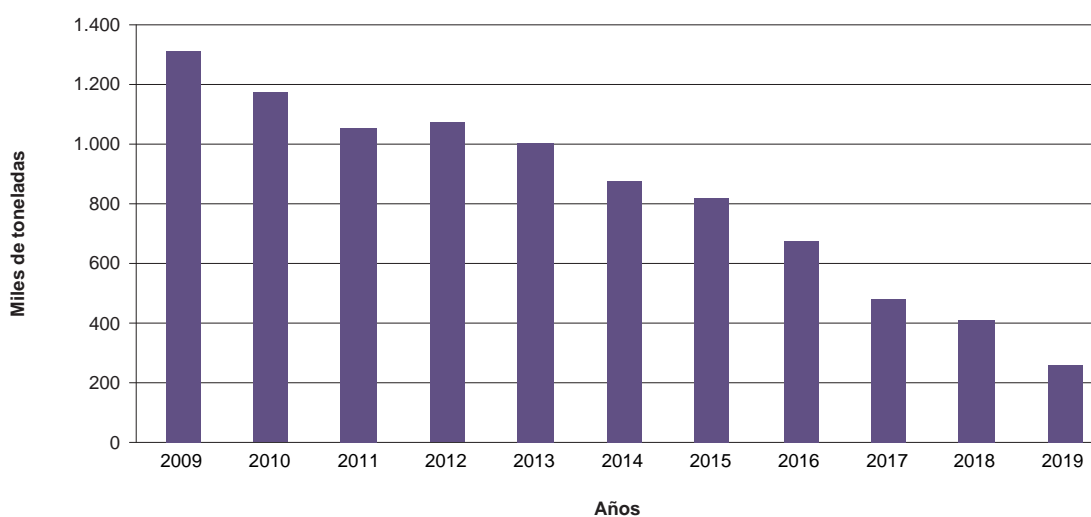

Fuente: Instituto Nacional de Estadística (INE) en base a datos de Servicios Logísticos Ferroviarios SA (SeLF).



4.7.11 - Transporte internacional de cargas por ferrocarril, por año, según paso de frontera (toneladas)

Paso de frontera	2017	2018	2019
Total exportaciones (1)	35.739	40.357	4.150
Puerto de Montevideo	35.739	40.357	4.150
Rivera	-	-	-

Fuente: Servicios Logísticos Ferroviarios SA (SeLF).

Nota : A partir del 1 de julio del 2015 la facturación a clientes del transporte de carga ferroviaria es realizada por Servicios Logísticos Ferroviarios (SeLF). Las cifras informadas corresponden a lo transportado en todo el 2015, es la suma de lo transportado por AFE en el primer semestre más SeLF en el segundo semestre.

(1): Incluye mercaderías que atraviesan por tren y por combinación tren-camión.



4.7.12 - Buques entrados al puerto de Montevideo y tonelaje de registro bruto, según año

	Buques entrados			Tonelaje de registro bruto (en miles) (1)		
	Ultramar y cabotaje	Pesca	Fluvial pasajeros	Ultramar y cabotaje	Pesca	Fluvial pasajeros
2016	2.217	1.230	694	61.557,4	458,8	3.824
2017	2.289	1.468	685	59.315,1	488,1	3.690
2018	2.018	1.542	681	60.007,0	605,0	3.785
2019	1.927	1.391	684	59.308,5	517,5	3.748

Fuente: Administración Nacional de Puertos (ANP).

(1): El TRB indica el volumen total del buque medido en toneladas Moorson. Una tonelada Moorson equivale a 100 pies cúbicos (2,83 m³ aproximadamente).



4.7.13 - Cantidad y tonelaje de registro bruto de los buques (1) entrados al puerto de Montevideo, por año, según tipo

Tipo de buque	2018		2019	
	Cantidad	Tonelaje de registro bruto	Cantidad	Tonelaje de registro bruto
Total	4.241	64.397.203	4.002	63.573.504
Cabotaje	241	604.424	181	432.035
Carga general	132	1.335.787	93	842.261
Científico	22	98.980	29	131.727
Crucero	96	6.236.108	122	7.811.655
De guerra	17	53.037	6	39.429
Granelero	183	4.921.426	194	5.673.613
Interior de bahía	36	3.853	34	2.030
Petrolero	31	255.379	12	128.293
Portacontenedor	559	40.635.943	543	39.541.631
Reefer	21	219.930	21	239.284
Remolcador	304	109.869	310	108.574
Roll on roll off	115	4.791.776	98	3.627.000
Otros	2.484	5.130.691	2.359	4.995.972

Fuente: Administración Nacional de Puertos (ANP).

Nota: No se incluyen pesqueros nacionales y travesía Montevideo - Buenos Aires.

(1): Comprende buques de ultramar y cabotaje.



4.7.14 - Movimiento de mercaderías en el puerto de Montevideo, por año, según operación y modalidad de carga (miles de toneladas) (1)

Modalidad de carga	2017		2018		2019	
	Cargadas	Descargadas	Cargadas	Descargadas	Cargadas	Descargadas
Total	8.027	4.755	8.030	4.407	7.678	4.155
En contenedores (2)	5.019	3.767	4.452	3.260	4.288	3.188
Carga general	1.326	292	1.987	376	1.206	300
A granel	1.682	696	1.591	771	2.184	667

Fuente: Administración Nacional de Puertos (ANP).

(1): Se encuentran incluidas las mercaderías en tránsito/transbordo. No se incluyen las mercaderías movilizadas en terminal de hidrocarburos gestionada por ANCAP.

(2): Sin envase.



4.7.15 - Movimiento de carga (exportación) y descarga (importación) en los puertos fluviales del país, según año y puerto (toneladas)

Año y puerto	Total	Importación	Exportación	Tránsito/Transbordo
2017				
Total	4.353.682	507.474	1.522.077	2.324.131
Colonia	4.358	1.389	1.840	1.129
Fray Bentos (1)	291.489	22.763	254.994	13.732
Nueva Palmira (2)	3.822.890	465.290	1.207.083	2.150.517
Juan Lacaze	99.237	-	-	99.237
Paysandú	135.708	18.032	58.160	59.516
2018				
Total	3.237.842	718.108	1.006.193	1.513.541
Colonia	4.204	786	2.314	1.104
Fray Bentos (1)	549.467	13.190	432.156	104.121
Nueva Palmira (2)	2.440.758	648.880	539.612	1.252.266
Juan Lacaze	59.826	-	-	59.826
Paysandú	183.587	55.252	32.111	96.224
2019				
Total	3.086.894	459.385	1.187.574	1.439.935
Colonia	4.947	831	3.555	561
Fray Bentos (1)	314.633	8.563	275.070	31.000
Nueva Palmira (2)	2.544.125	411.907	862.199	1.270.019
Juan Lacaze	44.340	-	-	44.340
Paysandú	178.849	38.084	46.750	94.015

Fuente: Ministerio de Transporte y Obras Públicas (MTOP) - Administración Nacional de Puertos (ANP) y Corporación Navíos SA.

(1): Incluye movimientos Estaciones de Transferencia Flotante.

(2): Terminal Oficial.



4.7.16 - Movimiento de pasajeros en puertos de Montevideo y Resto País en servicios regulares de embarcaciones, por año, según puerto

Puerto	2017	2018	2019
Montevideo - Buenos Aires	592.766	538.423	...
Colonia - Buenos Aires	2.268.003	2.151.237	...
Carmelo - Tigre	94.930	87.318	...
Salto - Concordia	2.170	1.681	...
Bella Unión - Montecaseros	21.164	20.501	...
Nueva Palmira - Tigre	5.896	5.238	...

Fuente: Ministerio de Transporte y Obras Públicas (MTOP) - Dirección General de Transporte Fluvial y Marítimo.

Nota: Los datos correspondientes al año 2019 no están disponibles al momento de la edición de esta publicación.



4.7.17 - Movimiento de cargas en vuelos regulares operados en el Aeropuerto Internacional de Carrasco, por año (toneladas)

Año	Total	Entrada	Salida
2016	28.554	15.859	12.695
2017	26.037	15.596	10.441
2018	26.162	14.817	11.345
2019	26.707	14.564	12.143

Fuente: Dirección Nacional de Aviación Civil e Infraestructura Aeronáutica Oficina de Planeamiento (DINACIA).

4.7.18 - Movimiento de pasajeros, por año, según aeropuerto

Año	Total	Internacional de Carrasco	Internacional Punta del Este
2016	2.009.589	1.870.853	138.736
2017	2.249.518	2.102.516	147.002
2018	2.257.733	2.086.154	171.579
2019	2.144.701	1.987.389	157.312

Fuente: Dirección Nacional de Aviación Civil e Infraestructura Aeronáutica Oficina de Planeamiento (DINACIA).

4.7.19 - Terminales telefónicas en servicio, por grandes áreas, según año

Año	Total	Montevideo	Resto País
2011	979.923
2012	1.010.953
2013	1.048.445
2014	1.082.903
2015	1.106.421	541.163	565.258
2016	1.113.566	543.343	570.223
2017	1.136.977	548.078	588.899
2018	1.153.533	551.741	601.792
2019	1.165.373	556.391	608.982

Fuente: Unidad Reguladora de Servicios de Comunicaciones (URSEC).

4.7.20 - Servicios de banda ancha fija de acceso a Internet, según año (en miles)

Año	Servicios
2008	244,5
2009	317,0
2010	382,9
2011	472,9
2012	580,7
2013	737,1
2014	840,3
2015	900,9
2016	921,7
2017	949,9
2018	977,4
2019	1.012,5

Fuente: Unidad Reguladora de Servicios de Comunicaciones - (URSEC).

4.7.21 - Terminales telefónicas fijas y celulares en servicio, por año, según tipo

Tipo	2017	2018	2019
Terminales telefónicas fijas	1.136.977	1.153.533	1.165.373
Cantidad de servicios celulares postpagos activos	2.080.891	2.173.236	1.774.981
Cantidad de servicios celulares prepagos activos	3.310.759	3.411.343	3.004.808

Fuente: Unidad Reguladora de Servicios de Comunicaciones (URSEC).



4.7.22 - Kilómetros de fibra óptica instalada, por año, según departamento

Departamento	2018	2019
Total	11.730	11.770
Montevideo	2.021	2.039
Resto País	9.709	9.731
Artigas	449	452
Canelones	1.399	1.406
Cerro Largo	502	503
Colonia	659	659
Durazno	659	624
Flores	53	53
Florida	231	238
Lavalleja	308	308
Maldonado	799	825
Paysandú	527	527
Río negro	370	370
Rivera	461	461
Rocha	724	729
Salto	540	544
San José	436	437
Soriano	552	552
Tacuarembó	711	714
Treinta y Tres	329	329

Fuente: Unidad Reguladora de Servicios de Comunicaciones (URSEC).

Kilómetros de fibra óptica instalada, según departamento - 2019

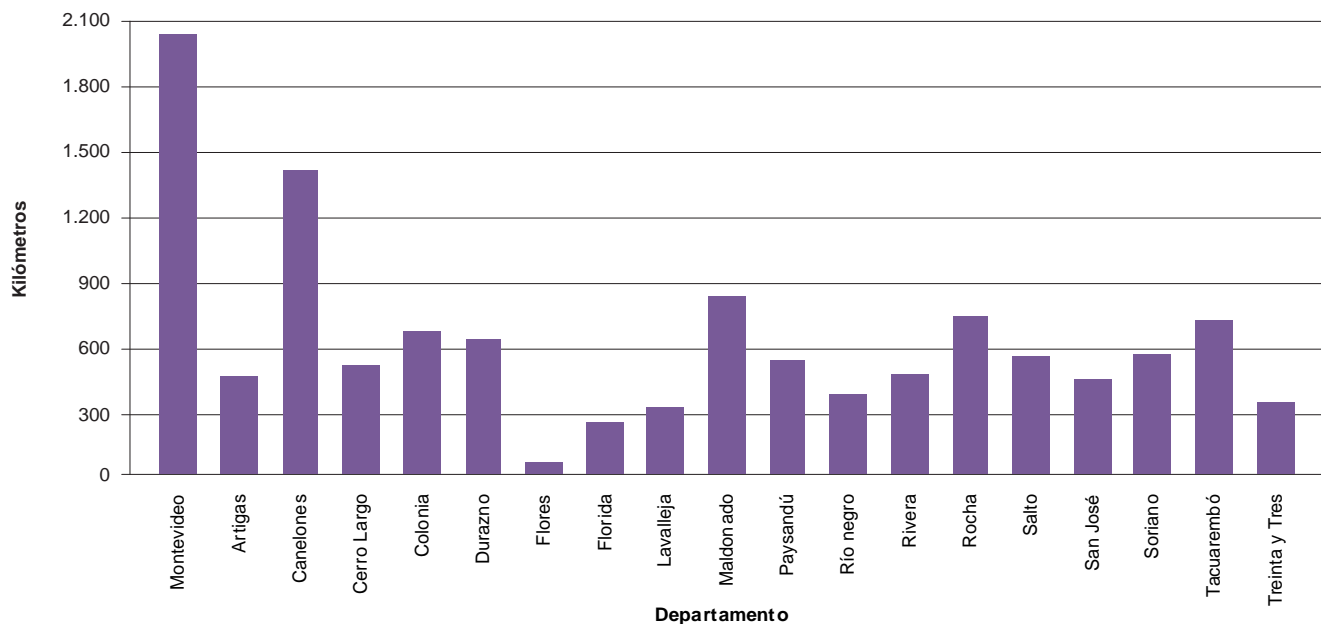

Fuente: Instituto Nacional de Estadísticas (INE) en base a datos de la Unidad Reguladora de Servicios de Comunicaciones (URSEC).



4.8 Turismo



4.8.1 - Visitantes ingresado a Uruguay, días de estadía y gasto, según nacionalidad - 2019

Nacionalidad	Total de visitantes	Días de estadía	Gasto en U\$S corrientes		
			Total U\$S	P/persona	P/p día
Total	3.220.602	100,0	1.753.781.316	544,6	99,6
Uruguayos	513.799	16,0	167.846.660	326,7	59,8
Argentinos	1.744.643	54,2	976.802.131	559,9	103,7
Brasileños	489.701	15,2	291.191.417	594,6	128,6
Paraguayos	40.776	1,3	42.833.152	1.050,5	138,4
Chilenos	53.889	1,7	39.884.309	740,1	133,9
Norteamericanos	84.399	2,6	61.424.645	727,8	100,1
Resto de América	111.917	3,5	65.610.004	589,2	116,0
Europa	152.128	4,7	93.001.218	611,3	95,1
Otros - sin datos	29.350	0,9	15.187.780	517,5	108,3

Fuente: Ministerio de Turismo - Encuesta de Turismo Receptivo y Cruceros.

Visitantes ingresados a Uruguay, según nacionalidad, en porcentaje - 2019

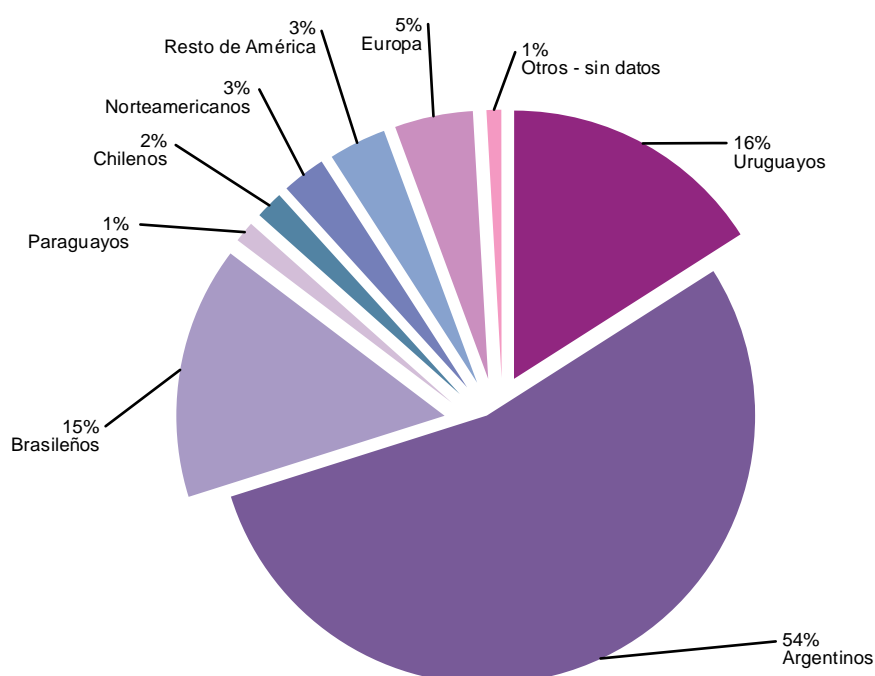

Fuente: Instituto Nacional de Estadística (INE) en base a datos de Ministerio de Turismo.



4.8.2 - Visitantes ingresados a Uruguay, por año, según motivo de viaje

Motivo de viaje	2017	2018	2019
Total	3.940.790	3.711.948	3.220.602
Visita a familiares o amigos	572.155	595.845	631.128
Recreativo - paseo	2.639.842	2.426.756	2.035.383
Negocios y motivos profesionales	235.832	221.978	209.189
Congreso, seminario, estudio	7.800	15.754	11.714
Salud	19.669	11.395	11.196
Tránsito	262.249	222.230	139.903
Otros - sin Datos	203.243	217.990	182.089

Fuente: Ministerio de Turismo - Encuesta de Turismo Receptivo y Cruceros.



4.8.3 - Visitantes ingresados a Uruguay, días de estadía y gasto, según zona de destino - 2019

Zona de destino	Total de visitantes	Días de estadía	Gasto en U\$S corrientes		
			Total U\$S	P/persona	P/p día
Total	3.220.602	5,5	1.753.781.316	580,5	101,9
Punta del Este	584.251	7,5	672.115.467	1.150,4	153,2
Colonia	285.988	2,9	66.971.465	234,2	79,7
Montevideo	1.003.379	5,7	574.986.163	573,0	100,5
Costa de Oro	143.268	7,3	54.364.610	379,5	51,9
Piriápolis	174.514	7,3	112.745.566	646,1	88,5
Costa de Rocha	165.832	8,1	95.030.097	573,1	70,4
Litoral Termal	565.825	3,8	134.427.307	237,6	61,8
Tránsito	140.179	0,7	9.286.523	66,2	97,7
Otros - sin datos	157.366	4,6	33.854.118	215,1	47,0

Fuente: Ministerio de Turismo.



4.8.4 - Visitantes ingresados a Uruguay, por año, según alojamiento utilizado

Alojamiento utilizado	2017	2018	2019
Total	3.940.790	3.711.948	3.220.602
Hotel - hostel	1.618.507	1.375.364	1.313.865
Vivienda propia	280.701	286.636	220.285
Vivienda arrendada	641.563	635.915	421.667
Vivienda familia o amigos	990.800	1.031.206	969.451
Camping	54.451	41.611	33.011
Sin alojamiento	250.070	230.543	161.341
Apart hotel	55.215	64.788	49.943
Tiempo compartido	7.729	8.878	5.380
Otros - sin Datos	41.754	37.007	45.659

Fuente: Ministerio de Turismo.



4.8.5 - Ingresos y egresos de divisas del país por concepto de turismo, según año

Año	Ingresos brutos por turismo receptivo (1)	Expresado en millones de dólares corrientes	
		Egresos brutos por turismo emisor	Ingresos netos por turismo (2)
2009	1.320,6	336,1	984,5
2010	1.508,9	419,0	1.089,9
2011	2.203,0	643,7	1.559,3
2012	2.057,5	877,5	1.180,0
2013	1.899,1	1.311,9	587,2
2014	1.731,1	1.356,1	375,0
2015	1.772,0	1.161,9	610,1
2016	1.835,3	915,0	920,3
2017	2.344,0	1.098,5	1.245,5
2018	2.163,0	1.047,0	1.116,0
2019	1.763,7	1.200,5	563,2

Fuente: Ministerio de Turismo - Encuesta de Turismo Receptivo y Cruceros.

Nota: Estimaciones del Banco Central del Uruguay (BCU).

(1): Ingresos por turismo incluye ingresos por cruceros a partir de 2005.

(2): Ingresos netos por turismo = saldo de la balanza turística.



4.8.6 - Ingresos por turismo, producto bruto interno (PBI) y relación entre ambos, según año (millones de dólares corrientes)

Año	Ingresos por turismo (1)	Producto bruto interno (PBI)	Ingresos por turismo/PBI en porcentaje
2009	1.320,6	31.661	4,2
2010	1.508,9	40.285	3,7
2011	2.203,0	47.963	4,6
2012	2.076,3	51.263	4,1
2013	1.921,5	57.530	3,3
2014	1.731,1	57.236	3,0
2015	1.772,0	57.236	3,1
2016	1.835,3	52.420	3,5
2017	2.344,0	59.181	4,0
2018	2.163,0	58.209	3,7
2019	1.763,7	56.076	3,1

Fuentes: Ministerio de Turismo y Banco Central del Uruguay (BCU).

(1): Incluye alquileres imputados a propietarios no residentes e ingresos por cruceros.

Ingresos por turismo, en millones de dólares corrientes, por año

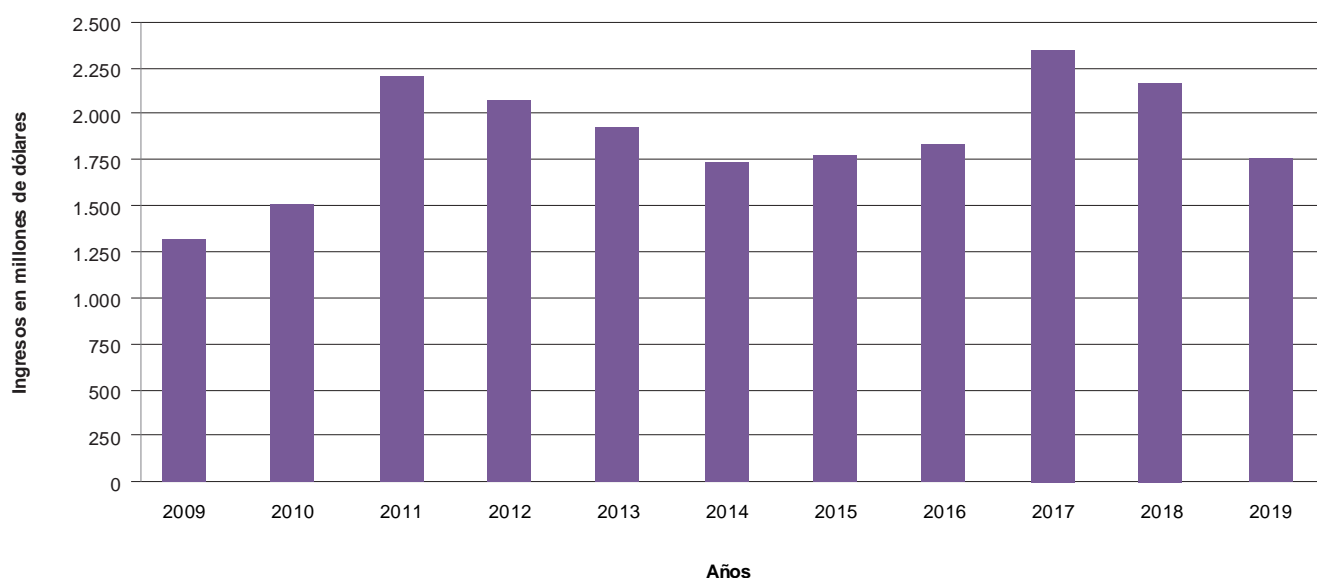

Fuente: Instituto Nacional de Estadística (INE), en base a datos del Ministerio de Turismo.

SALDOS AL 31 DE DIC. DE LOS ACTIVOS

Activos Internacionales Brutos (miles de pesos)



SALDOS AL 31 DE DIC. DE LOS PASIVOS

Pasivos con el sector bancario (miles de pesos)

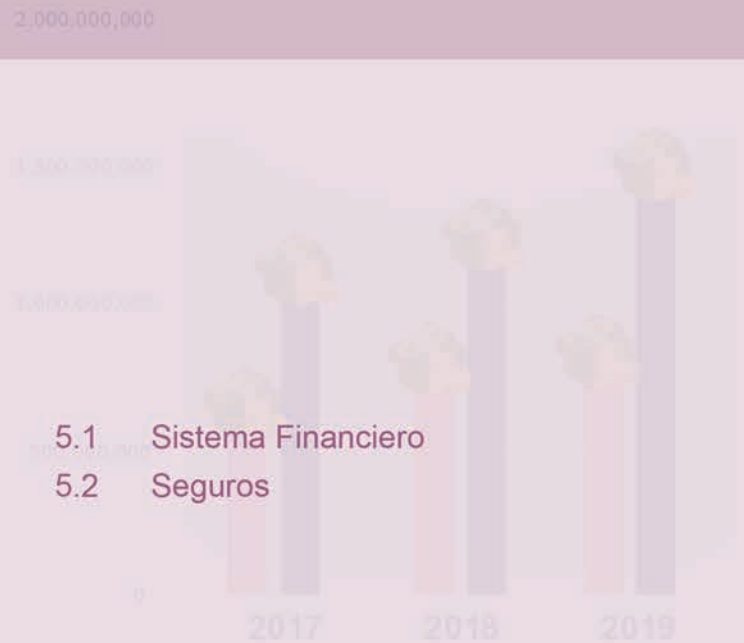

CAPÍTULO 5
ACTIVIDAD FINANCIERA

5.1 Sistema Financiero

5.2 Seguros

TASAS DE INTERÉS A FIN DE PERÍODO

Tasas de interés por los bancos privados, por tipo (tasas efectivas anuales)

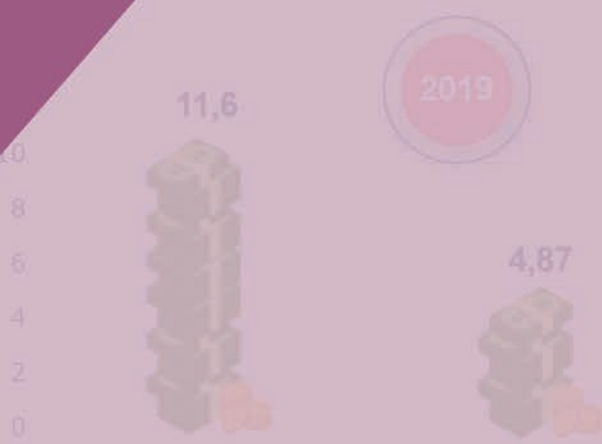

Moneda Nacional (plazo fijo hasta 6 meses)

Moneda Extranjera (comerciales)

SALDOS DE DEPÓSITOS EN MONEDA EXTRANJERA

al 31 de diciembre de 2019 del Sector Privado no bancario, Empresas Públicas y Gobiernos Departamentales en el sistema bancario e IFES, por residencia (millones de dólares)

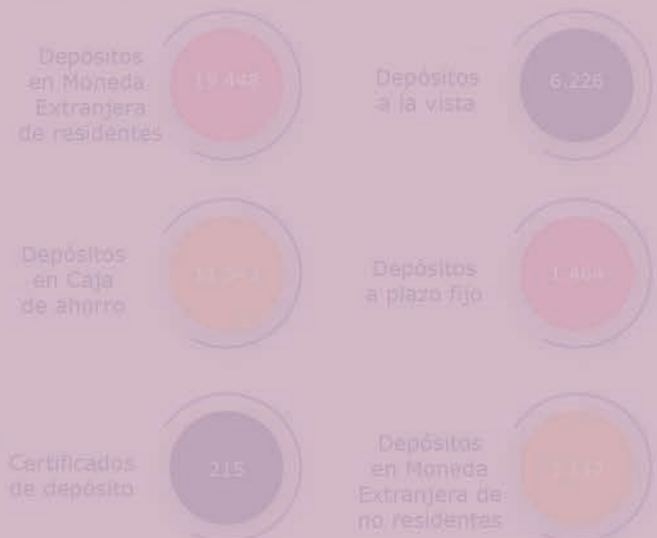

SALDOS AL 31 DE DIC. DE LOS ACTIVOS

Reservas Internacionales Brutas (miles de pesos)

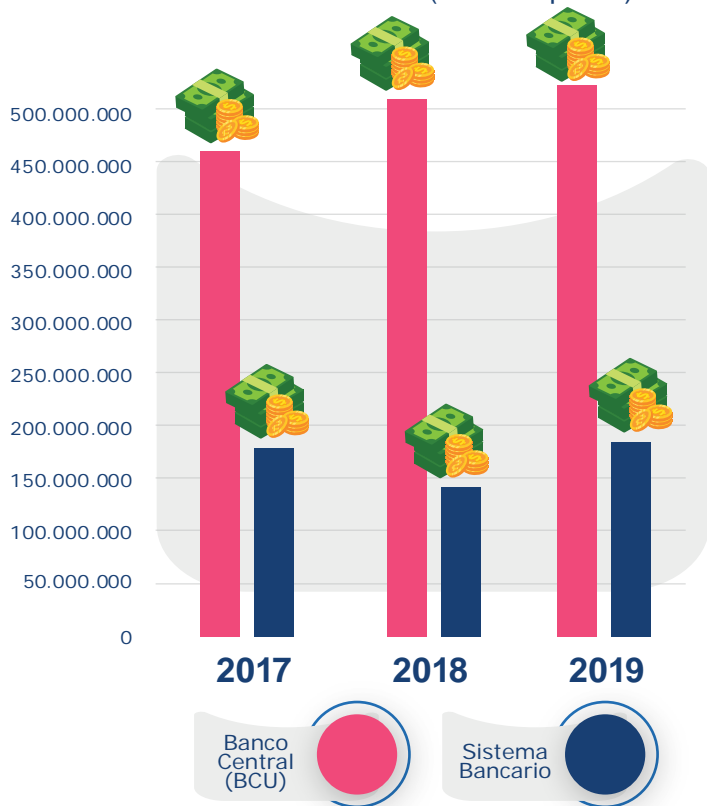

SALDOS AL 31 DE DIC. DE LOS PASIVOS

Pasivos con el sector bancario (miles de pesos)

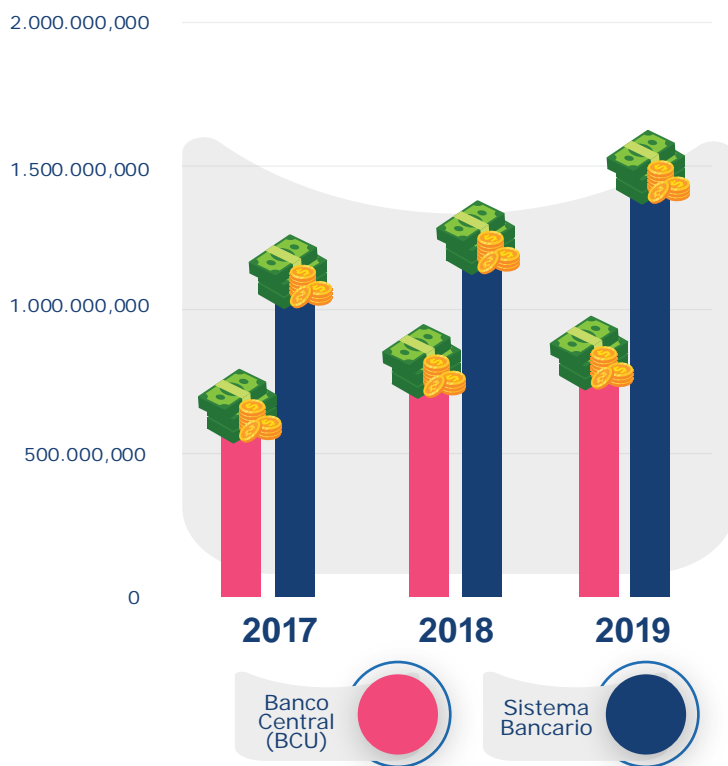

TASAS DE INTERÉS A FIN DE PERÍODO

Operadas por los bancos privados, según tipo (tasas efectivas anuales)



SALDOS DE DEPÓSITOS EN MONEDA EXTRANJERA

al 31 de diciembre de 2019 del Sector Privado no bancario, Empresas Públicas y Gobiernos Departamentales en el sistema bancario e IFES, por residencia (millones de dólares)



Moneda Nacional (plazo fijo hasta 6 meses)

Moneda Extranjera (comerciales)





5.1 Sistema Financiero



5.1.1 - Saldos al 31 de diciembre de los activos, por sector institucional, según año y clase de activo (miles de pesos)

Clase de activo	Banco Central (BCU)	Sistema bancario
2018		
Total	765.258.175	1.247.656.714
Reservas Internacionales Brutas	503.896.556	139.733.993
Otros activos externos	59.169.587	182.994.426
Monedas y billetes nacionales	...	19.773.408
Créditos al sector bancario	46.042	214.686.550
Al Banco Central del Uruguay	...	214.686.550
Al sistema bancario	46.042	...
Créditos al sector privado residente	1.505.330	502.101.015
Créditos al sector público no financiero	185.400.329	69.010.910
Otros activos	15.240.331	119.356.412
2019		
Total	797.819.319	1.455.717.629
Reservas Internacionales Brutas	541.540.331	179.568.086
Otros activos externos	66.520.736	251.340.824
Monedas y billetes nacionales	...	21.775.341
Créditos al sector bancario	56.718	262.344.331
Al Banco Central del Uruguay	...	262.344.331
Al sistema bancario	56.718	...
Créditos al sector privado residente	1.568.804	557.025.900
Créditos al sector público no financiero	179.225.446	83.079.940
Otros activos	8.907.284	100.583.206

Fuente: Banco Central del Uruguay (BCU).



5.1.2 - Saldos al 31 de diciembre de los pasivos, por sector institucional, según año y clase de pasivo (miles de pesos)

Clase de pasivo	Banco Central (BCU)	Sistema Bancario
2018		
Total	765.258.175	1.247.656.714
Pasivos externos	46.030.779	121.519.308
Monedas y billetes emitidos	80.080.193	...
Pasivos con el sector bancario	214.686.550	46.042
De Banco Central del Uruguay	214.686.550	...
Del sistema bancario	...	46.042
Depósitos del sector privado residente	186.083	828.742.940
Pasivos con el sector público no financiero	76.261.049	60.429.506
Letras de regulación monetaria en poder de residentes	245.853.827	...
Patrimonial y resultados netos	56.847.233	139.842.825
Otros pasivos	45.312.461	97.076.092
2019		
Total	797.819.319	1.455.717.629
Pasivos externos	48.177.515	149.968.225
Monedas y billetes emitidos	84.719.236	...
Pasivos con el sector bancario	262.344.331	56.718
De Banco Central del Uruguay	262.344.331	...
Del sistema bancario	...	56.718
Depósitos del sector privado residente	173.564	979.118.101
Pasivos con el sector público no financiero	56.729.922	52.908.576
Letras de regulación monetaria en poder de residentes	200.573.622	...
Patrimonial y resultados netos	71.554.008	164.879.336
Otros pasivos	73.547.121	108.786.672

Fuente: Banco Central del Uruguay (BCU).



5.1.3 - Saldos al fin del período de los principales agregados monetarios (millones de pesos) - 2019

Tipo de activo	Marzo	Junio	Setiembre	Diciembre
1.- Emisión	74.352	77.309	75.188	84.719
2.- Circulante en poder del sistema bancario	18.968	19.587	18.747	21.775
3.- Circulante fuera del sistema bancario = (1) - (2)	55.384	57.722	56.441	62.944
4.- Depósitos vista en Moneda Nacional (incluye depósitos vista y overnight m.n. de instituciones no bancarias en el BCU)	92.882	95.389	100.603	100.008
5.- M1 = (3) + (4)	148.266	153.111	157.044	162.952
6.- Depósitos en caja de ahorro en Moneda Nacional	79.923	87.795	83.533	87.899
7.- M1' = (5) + (6)	228.189	240.906	240.577	250.851
8.- Depósitos plazo en Moneda Nacional	80.601	80.639	84.421	84.267
9.- M2 = (7) + (8)	308.791	321.545	324.998	335.118
10.- Depósitos de ahorro previo	8.957	8.978	9.097	9.051
11.- M2' = (9) + (10)	317.747	330.523	334.096	344.169
12.- Depósitos en moneda extranjera de residentes	634.641	680.000	725.909	726.116
13.- M3 = (11) + (12)	952.388	1.010.523	1.060.005	1.070.285

Fuente: Banco Central del Uruguay (BCU).

Nota: (M1) Es la suma del circulante fuera del sistema bancario, más los depósitos a la vista en Moneda Nacional.
(M1') Es la suma de M1 más los depósitos en caja de ahorro en Moneda Nacional.
(M2) Es la suma de M1' más los depósitos a plazo fijo en Moneda Nacional (incluye los certificados de depósitos).
(M2') Es la suma de M2 más los depósitos de ahorro previo.
(M3) Es la suma de M2' más los depósitos en moneda extranjera de residentes.



5.1.4 - Saldos de depósitos en Moneda Extranjera al 31 de diciembre de cada año del Sector Privado no bancario, Empresas Públicas y Gobiernos Departamentales en el sistema bancario e IFES, por residencia (millones de dólares)

Tipo de instrumento	2017	2018	2019
Depósitos en Moneda Extranjera de residentes	18.469	18.503	19.448
Depósitos a la vista	6.232	5.978	6.226
Depósitos en caja de ahorro	10.462	10.742	11.543
Depósitos a plazo fijo	1.684	1.543	1.464
Certificados de depósito	91	239	215
Depósitos en Moneda Extranjera de no residentes	2.807	2.819	3.142

Fuente: Banco Central del Uruguay (BCU).



5.1.5 - Tasas de interés a fin de período operadas por los bancos privados, según tipo (tasas efectivas anuales) - 2019

Tipo	Promedio anual	Marzo	Junio	Setiembre	Diciembre
Tasas activas					
Moneda Nacional (plazo fijo hasta 6 meses)	11,56	11,55	12,02	11,16	12,58
Moneda Extranjera (comerciales)	4,87	4,69	4,63	4,58	4,35
Tasas pasivas					
Moneda Nacional					
1 a 367 días (plazo fijo)	5,69	5,76	5,33	5,41	6,53
Caja de ahorros	0,03	0,03	0,03	0,03	0,03
Moneda Extranjera					
1 a 6 meses (plazo fijo)	0,47	0,48	0,50	0,52	0,41
Caja de ahorros	0,004	0,004	0,005	0,004	0,005

Fuente: Banco Central del Uruguay (BCU).

Nota: Corresponde al promedio ponderado de las tasas informadas por las instituciones bancarias que operaron efectivamente en cada instrumento financiero.



5.1.6 - Principales variables del mercado de valores, por mes, según tipo de valores (millones de dólares) - 2019

Instrumento	Total	Ene	Feb	Mar	Abr	May	Jun	Jul	Ago	Set	Oct	Nov	Dic
Operativa de valores de oferta pública	43.334,38	5.332,47	4.795,20	3.663,91	3.456,53	3.328,09	4.070,33	4.221,03	2.746,08	2.765,95	2.870,86	3.204,57	2.879,36
Mercado primario (1)	32.484,89	3.852,69	3.419,62	2.647,48	2.821,77	2.370,31	3.150,62	3.061,02	1.818,38	2.277,90	2.329,42	2.549,81	2.185,86
BVM	146,99	-	-	-	-	126,99	-	-	-	-	-	-	20,00
Sector Privado	146,99	-	-	-	-	126,99	-	-	-	-	-	-	20,00
Obligaciones negociables	20,00	-	-	-	-	-	-	-	-	-	-	-	20,00
Fideicomisos Financieros	126,99	-	-	-	-	126,99	-	-	-	-	-	-	-
BEVSA	20.772,28	2.074,78	1.793,13	1.422,98	1.699,68	1.381,37	1.808,42	2.059,67	1.234,29	1.632,43	1.991,93	1.873,85	1.799,75
Sector Público	58,45	-	-	-	-	29,63	-	-	-	-	28,82	-	-
Certificados de depósitos	-	-	-	-	-	-	-	-	-	-	-	-	-
Fideicomisos financieros	58,45	-	-	-	-	29,63	-	-	-	-	28,82	-	-
Sector Privado	20.365,42	2.044,78	1.783,13	1.407,98	1.666,68	1.329,74	1.773,42	2.030,47	1.100,89	1.617,43	1.941,10	1.873,85	1.795,95
Certificados de depósitos	19.588,11	2.044,78	1.783,13	1.407,98	1.336,68	1.329,74	1.773,42	2.030,47	1.100,89	1.598,04	1.595,21	1.819,18	1.768,60
Obligaciones negociables	29,98	-	-	-	-	-	-	-	-	-	-	29,98	-
Notas de Crédito Hipotecarias	24,69	-	-	-	-	-	-	-	-	-	-	24,69	-
Fideicomisos financieros	722,64	-	-	-	330,00	-	-	-	-	19,39	345,89	-	27,36
Forward de divisas	348,40	30,00	10,00	15,00	33,00	22,00	35,00	29,20	133,40	15,00	22,00	-	3,80
Emisiones fuera de la bolsa	11.565,63	1.777,91	1.626,48	1.224,50	1.122,09	861,96	1.342,20	1.001,35	584,09	645,47	337,49	675,96	366,11
Sector Público	11.548,51	1.777,91	1.626,48	1.220,48	1.122,09	861,96	1.337,58	1.001,35	584,09	641,04	337,49	675,96	362,07
Bonos del tesoro / previsional	138,65	-	-	-	-	-	-	-	-	-	-	138,65	-
Letras de tesorería / regulación monetaria	10.119,25	1.664,67	1.548,54	1.134,92	1.085,97	354,23	1.293,72	912,21	511,99	581,50	277,82	461,57	292,12
Notas BCU/ Tesoro	1.290,61	113,25	77,95	85,56	36,12	507,72	43,86	89,14	72,10	59,54	59,67	75,75	69,95
Sector Privado	17,12	-	0,00	4,02	-	-	4,62	-	-	4,44	-	-	4,04
Obligaciones negociables	17,12	-	-	4,02	-	-	4,62	-	-	4,44	-	-	4,04
Mercado secundario	9.689,49	1.479,78	1.375,59	1.016,43	634,76	957,78	919,72	116-345363	927,70	488,05	541,44	654,75	693,50
BVM	602,54	42,58	61,77	26,38	28,01	48,17	80,92	63,25	110,78	22,26	50,15	35,35	32,93
Sector Público	320,24	35,90	49,12	21,48	14,52	18,37	47,28	25,74	44,97	16,55	16,77	15,71	13,84
Bonos del tesoro / previsional	-520.390,34	0,53	2,18	2,30	0,20	0,19	-	0,08	0,11	-520.396,00	0,03	0,03	0,01
Emisiones internacionales	158,60	12,31	2,66	15,05	9,81	7,34	22,17	15,24	28,86	14,25	9,28	12,66	8,97
Obligaciones negociables	20,16	-	20,04	-	0,00	0,00	-	0,00	0,12	-	-	-	-
Fideicomisos Financieros	2,38	0,17	0,08	0,17	0,19	0,25	0,04	0,33	0,19	0,15	0,40	0,30	0,11
Letras de tesorería / regulación monetaria	74,40	8,90	23,95	3,34	4,10	9,42	5,16	1,84	8,16	1,08	3,84	1,57	3,03
Notas BCU / Notas del tesoro	58,94	13,98	0,21	0,62	0,21	1,18	19,82	8,26	7,53	1,06	3,21	1,14	1,71

Continuación

Instrumento	Total	Ene	Feb	Mar	Abr	May	Jun	Jul	Ago	Set	Oct	Nov	Dic
Sector Privado	228,39	6,66	12,54	4,47	11,44	21,92	0,82	27,73	65,39	5,70	33,37	19,24	19,10
Acciones	4,21	0,30	0,65	0,36	0,44	0,42	0,31	0,58	0,28	0,21	0,32	0,10	0,24
Obligaciones negociables	3,99	0,14	0,07	0,14	0,12	0,16	0,17	0,60	0,19	0,15	0,11	1,11	1,05
Fideicomisos financieros	2,92	0,01	0,08	0,10	0,12	0,56	0,24	0,28	0,33	0,09	0,77	0,11	0,23
Notas multilaterales	217,27	6,21	11,75	3,88	10,76	20,79	0,11	26,27	64,59	5,25	32,17	17,93	17,58
Valores soberanos extranjeros	53,91	0,02	0,10	0,42	2,05	7,87	32,82	9,78	0,43	0,01	0,01	0,40	-
BEVSA	10.246,96	1.437,20	1.313,82	990,06	606,75	909,61	838,79	1.096,75	816,91	465,79	491,28	619,41	660,57
Sector Público	9.241,41	1.198,84	1.142,96	900,06	586,75	821,61	803,79	972,31	786,91	442,51	415,02	535,85	634,79
Bonos del tesoro / previsional	0,13	-	-	0,13	-	-	-	-	-	-	-	-	-
Emisiones internacionales	1.355,64	196,25	63,71	52,40	47,39	132,47	222,51	120,92	162,99	67,79	78,64	96,34	114,22
Letras de tesorería / regulación monetaria	7.571,96	989,66	1.076,63	789,92	525,85	660,23	543,89	847,00	527,30	372,47	311,84	428,26	498,90
Notas BCU/ Tesoro	245,41	12,93	2,62	15,06	3,41	28,81	22,75	4,38	96,62	2,25	23,99	11,25	21,35
Obligaciones negociables	68,26	-	-	42,54	10,09	0,10	14,65	-	-	-	0,56	-	0,32
Sector Privado	109,09	6,37	8,85	-	-	-	-	-	-	23,28	28,26	31,56	10,78
Notas multilaterales	80,85	6,37	3,89	-	-	-	-	-	-	-	28,26	31,56	10,78
Otros	28,25	-	4,96	-	-	-	-	-	-	23,28	0,00	-	0,00
Valores soberanos extranjeros	896,45	232,00	162,01	90,00	20,00	88,00	35,00	124,44	30,00	0,00	48,00	52,00	15,00
Circulante de valores de la oferta pública	454.247,97	39.188,64	40.111,04	39.659,48	38.788,26	37.502,08	37.477,49	37.923,55	36.750,79	37.088,05	36.600,61	36.603,58	36.554,39
Sector Público	423.429,41	36.576,50	37.487,88	37.039,91	36.010,93	34.736,98	35.292,82	35.643,10	34.270,99	34.509,72	34.038,88	33.972,15	33.849,56
Emisión local	177.452,95	16.225,35	16.695,23	16.376,65	15.611,29	14.359,53	14.956,37	15.108,99	14.121,86	13.883,20	13.463,31	13.442,00	13.209,17
Bonos del tesoro / previsional	14.785,98	1.552,32	1.552,56	1.299,16	1.251,76	1.244,45	1.248,41	1.162,20	1.092,05	1.105,87	1.094,25	1.083,75	1.099,19
Bonos hipotecarios	392,69	67,15	67,93	67,00	63,98	63,78	62,85	-	-	-	-	-	-
Letras de tesorería / regulación monetaria	84.656,24	8.038,34	8.374,90	8.344,60	7.831,71	6.444,39	7.216,36	7.268,97	6.690,90	6.556,46	6.132,58	6.085,32	5.671,71
Notas BCU	66.565,03	5.677,47	5.805,10	5.778,24	5.597,94	5.706,78	5.491,49	5.710,48	5.418,50	5.296,58	5.286,75	5.323,13	5.472,57
Obligaciones negociables	5.292,87	431,54	435,30	431,68	415,48	418,18	461,34	474,68	447,42	447,50	443,87	441,28	444,58
Fideicomisos financieros / Empresas Públicas	5.760,14	458,53	459,44	455,96	450,42	481,95	475,92	492,65	472,98	476,79	505,85	508,52	521,13
Emisiones internacionales	245.976,46	20.351,15	20.792,65	20.663,26	20.399,64	20.377,45	20.336,45	20.534,11	20.149,13	20.626,52	20.575,56	20.530,15	20.640,39
Sector Privado	30.818,56	2.612,14	2.623,16	2.619,57	2.777,33	2.765,10	2.184,68	2.280,45	2.479,80	2.578,33	2.561,74	2.631,43	2.704,83
Obligaciones negociables (2)	4.299,24	393,23	386,00	387,17	390,28	380,06	334,42	332,49	325,94	330,32	325,19	344,12	370,02
Acciones (3)	5.930,18	848,01	847,18	843,98	842,70	839,40	248,40	253,64	253,59	255,51	230,79	232,66	234,32
Bonos hipotecarios	417,92	-	-	-	-	-	-	64,77	61,17	61,20	60,12	84,55	86,10
Fideicomisos financieros / Empresas Privadas	20.171,22	1.370,90	1.389,99	1.388,41	1.544,35	1.545,65	1.601,86	1.629,56	1.839,10	1.931,30	1.945,63	1.970,09	2.014,38

Fuente: Banco Central del Uruguay (BCU) - Superintendencia de Servicios Financieros.

Nota: Debido a que se redondean las cifras, los datos parciales no siempre suman el total correspondiente.

(1): En valores nominales.

(2): Incluye obligaciones negociables con cotización suspendida.

(3): Según información de la Bolsa de Valores de Montevideo. No incluye acciones con cotización suspendida.



5.2 Seguros

5.2.1 - Importe de las primas, siniestros y resultado técnico de las aseguradoras del mercado interno, según rama de seguro (millones de pesos) - 31 de diciembre de 2019

Rama de seguro	Primas (1)	Siniestros (2)	Resultado técnico
Total	54.802	35.052	-3.156
Incendio	2.300	281	-58,0
Vehículos	11.461	7.280	-1.796,1
Robo	855	230	51,1
Responsabilidad civil	733	40	206,1
Caución	1.179	42	178,7
Transporte	989	125	238,7
Otros	1.251	264	-50,9
Vida	7.013	1.206	568,5
Vida previsional	17.178	17.938	-1.310,6
Accidentes	10.046	6.384	-290,3
Rurales	1.355	1.211	-834,6
Ingeniería	334	85	-89,3
Crédito	106	-	1
Reaseguros activos	2	-34	29,9

Fuente: Banco Central del Uruguay (BCU) - Superintendencia de Seguros Financieros.
 (1): Primas emitidas netas de anulaciones.
 (2): Siniestros y gastos de liquidación pagados y pendientes de pago.

5.2.2 - Inversiones en activos financieros consolidados, según concepto (millones de pesos) - 31 de diciembre de 2019

Concepto	Consolidado
Total	176.856
Valores públicos emitidos por el Estado Uruguayo (incluye BCU)	124.948
Valores emitidos por empresas uruguayas	19.983
Valores extranjeros	11.810
Valores en instituciones de intermediación financiera	19.429
Préstamos sobre pólizas de vida	259
Cuotapartes de fondos de inversión	-
Valores emitidos por el Banco Hipotecario del Uruguay (oferta pública)	97
Otras inversiones	330

Fuente: Banco Central del Uruguay (BCU) - Superintendencia de Servicios Financieros.

5.2.3 - Principales datos del mercado asegurador (millones de pesos) - 31 de diciembre de 2019

Activo total	196.767
Pasivo total	173.346
Patrimonio total	23.421
Reserva técnica total	162.776

Fuente: Banco Central del Uruguay (BCU) - Superintendencia de Servicios Financieros.

5.2.4 - Empresas operativas y personal ocupado, por tipo - 31 de diciembre de 2019

Rama de seguro	Total	Vida	Generales	Mixtas
Empresas operativas	16	-	7	9
Personal ocupado	2.675	-	95	2.580

Fuente: Banco Central del Uruguay (BCU) - Superintendencia de Seguros Financieros.

INGRESOS, EGRESOS Y FINANCIAMIENTO DEL
GOBIERNO CENTRAL CONSOLIDADO

Por concepto (millones de pesos) - 2019



Resultado

-60.424

Financiamiento

424

ESTADO DE RECAUDACIÓN
DEL GOBIERNO CENTRAL

Por año, según clasificación económica
(millones de pesos a valores corrientes) - 2019

Ingreso
total

439.972

Ingresos
tributarios

439.972

Ingresos
no tributarios

0

Transferencias
corrientes

0

6.1 Sector Público

Ingreso
dentro del
Presupuesto
Nacional

0

Incremento
del patrimonio

0

Ingresos
por disminución
de activos reales

0

CAPÍTULO 6
SECTOR PÚBLICO



Registros e
Información Oficial

182

2.116



Control y
Transparencia

1.049



Servicios Públicos
Generales

149.177



Educación

100.678



Salud

72.881



Trabajo y
empleo

2.632



Administración
de Justicia

9.003



Desarrollo
Productivo

9.417



Defensa
Nacional

13.579



Infraestructura, Transporte
y Comunicaciones

16.221



Asuntos
Legislativos

4.986



Protección y
Seguridad Social

157.182



Ciencia, Tecnología
e Innovación

2.107





Medio Ambiente y
Recursos Naturales

818



INGRESOS, EGRESOS Y FINANCIAMIENTO DEL GOBIERNO CENTRAL CONSOLIDADO

Según concepto (millones de pesos) - 2019

	
Ingresos	Resultado
592.974	-60.424
Egresos	Financiamiento
653.398	60.424

GASTOS DEL GOBIERNO CENTRAL

según área programática

(millones de pesos a valores corrientes) - 2019

		
Total	Protección y Seguridad Social	Registros e Información Oficial
587.175	157.182	2.116

Seguridad Pública
29.253

Control y Transparencia
1.049

Servicios Públicos Generales
149.177

Educación
100.678

Salud
72.881

Trabajo y empleo
2.632

Administración de Justicia
9.003

Desarrollo Productivo
9.417

Defensa Nacional
13.579

Infraestructura, Transporte y Comunicaciones
16.221

Asuntos Legislativos
4.986

Protección y Seguridad Social
157.182

Ciencia, Tecnología e Innovación
2.107

Medio Ambiente y Recursos Naturales
818

Energía
954

ESTADO DE RECAUDACIÓN DEL GOBIERNO CENTRAL

Por año, según clasificación económica (millones de pesos a valores corrientes) - 2019





6.1 Sector Público

Sub capítulo 6.1 - Sector Público

A continuación presentamos algunas consideraciones a tener en cuenta para comprender mejor los cuadros presentados en este sub capítulo. La información es proporcionada por el Ministerio de Economía y Finanzas (MEF) a través de la Contaduría General de la Nación (CGN).

Glosario de términos

Gobierno Central

Órganos u Organismos de la Administración Pública que cumplen las funciones tradicionales del Estado y están sometidos a un régimen uniforme y centralizado en materia presupuestal, de ordenamiento financiero y hacendístico (incluye los incisos 1 al 26 del Presupuesto Nacional vigentes al 31/12/82).

Gobierno Central Consolidado

Comprende al Gobierno Central y a todos los órganos y organismos integrantes del sistema público de la Seguridad Social.

Gobierno General

Comprende al Gobierno Central Consolidado y los Gobiernos Departamentales.

Ingreso o recurso público

Entrada por pagos no recuperables, con contraprestación o sin ella, de naturaleza tributaria o no tributaria, percibida por una persona de derecho público.

Ingreso o recurso público de naturaleza tributaria

Prestación pecuniaria que el Estado exige, en ejercicio de su poder de imperio, con el objeto de obtener recursos para el cumplimiento de sus fines (Código Tributario Art.10 Inciso 1). Comprende: impuestos, tasas y contribuciones especiales.

Ingreso o recurso público de naturaleza no tributaria

Entrada de carácter no coactivo del Estado, que éste obtiene explotando, vendiendo o arrendando su patrimonio e ingresos provenientes de la aplicación de sanciones. Comprende entradas originadas en las actividades que desarrolla el Sector Público fundamentalmente a través de las Empresas Públicas como así mismo los recursos correspondientes a personas de derecho público en cuanto implican una contraprestación (precio) o una transferencia unilateral.

Gasto público

Egreso no recuperable, con o sin contraprestación, para fines corrientes o de capital, efectuados por una persona de derecho público.

Gasto público corriente

Egresos en remuneraciones, prestaciones sociales, servicios y bienes de consumo que contribuyen al normal funcionamiento y cometidos de las administraciones públicas.

Gasto público de capital

Egresos para la adquisición de activos fijos e intangibles, incluyendo tierras y edificios, con excepción de aquellos destinados a fines militares. Estos gastos representan un incremento directo del patrimonio público.

Gasto de inversión

(Concepto utilizado en el Plan de Inversiones.) Se considera como inversión real todo gasto para la producción, adquisición, reposición o ampliación de activos cuya vida útil exceda el ejercicio anual, destinados a la elaboración de bienes y prestación de servicios.

Deuda pública

Es el saldo de las obligaciones de la Administración Pública con residentes y no residentes, que se originan por la obtención de préstamos o la emisión de valores públicos.

Deuda pública externa

Es el saldo de las obligaciones asumidas por la Administración Pública con no residentes. Incluye deudas con Gobiernos Extranjeros, Organismos Multinacionales, Instituciones Financieras extranjeras y el circulante de valores públicos en moneda extranjera emitidos por el Gobierno, con excepción de la tenencia de los mismos por Bancos de Depósito.



6.1.1 - Estado de resultados del Gobierno Central, por año, según conceptos (millones de pesos a valores corrientes)

Conceptos	2017	2018	2019
Recursos	422.424	462.479	494.021
Tributarios	375.754	408.089	438.630
No tributarios	31.729	32.723	37.752
Otros recursos	14.941	21.667	17.639
Egresos	480.637	530.721	585.821
Funcionamiento	451.192	497.606	550.802
Inversiones	29.445	33.115	35.019
Resultado de la Ejecución Presupuestal del Ejercicio	-58.213	-68.242	-91.800
Otras erogaciones	11.300	14.526	23.193
Partida a regularizar	-679	-857	-852
Resultados extraordinarios	11.979	15.383	24.045
Diferencia de cotización emisiones	25.696	-59	5.546
Fideicomiso Banco Hipotecario del Uruguay	-3.829	-2.613	-2.077
Diferencia recompra Bonos del Tesoro	-37.078	-340	23.833
Diferencia Cotización Canje Bonos del Tesoro	-	18.262	-3.587
Otros resultados extraordinarios	27.190	133	330
Resultado del Gobierno Central	-46.913	-53.717	-68.607
Financiamiento	46.913	53.717	68.607
Disponibilidad	8.055	-3.046	22.507
Deuda pública neta	41.004	70.051	52.579
Deuda presupuestal neta	21.042	19.421	4.624
Variaciones otros activos y pasivos	-23.188	-32.709	-11.103

Fuente: Contaduría General de la Nación (CGN) "Rendición de Cuentas y Balance de Ejecución Presupuestal, Tomo I Cuadro I".

Nota: Los valores expresados siguen el criterio de lo percibido en el caso de los ingresos y de lo devengado en el caso de los egresos.



6.1.2 - Ingresos, egresos y financiamiento del Gobierno Central consolidado, según concepto (millones de pesos)

Concepto	2018	2019
Ingresos	559.430	592.974
Ingresos brutos Gobierno Central	435.457	464.570
Ingresos brutos BPS	171.426	183.721
Certificados DGI	-38.715	-46.105
Certificados BPS	-8.739	-9.211
Egresos	597.553	653.398
Remuneraciones	97.843	109.542
Gastos no personales	69.775	77.829
Pasividades	186.314	205.502
Transferencias	165.297	179.648
Inversiones	26.884	29.216
Intereses deuda pública	51.441	51.661
Resultado	-38.124	-60.424
Financiamiento	38.124	60.424

Fuente: Ministerio de Economía y Finanzas (MEF) - Asesoría Macroeconómica.

Nota: Datos con criterio caja.



6.1.3 - Ingresos del Gobierno Central, por año, según organismo recaudador (millones de pesos a valores corrientes)

Organismo recaudador	2017	2018	2019
Total	422.424	462.479	495.376
Total grandes recaudadores	385.372	424.636	453.371
Tesorería General de la Nación	808	543	888
Dirección General Impositiva	349.285	379.740	409.957
Dirección Nacional de Aduanas	10.819	14.070	14.934
Dirección Nacional de Loterías y Quinielas	463	405	510
Casinos	2.167	1.221	1.656
Banco Central del Uruguay	15.000	20.949	11.320
Banco de la República	6.830	7.708	14.106
Total de Incisos	35.489	36.149	40.358
Total de Cajas Paraestatales	1.563	1.694	1.647

Fuente: Contaduría General de la Nación (CGN) "Rendición de Cuentas y Balance de Ejecución Presupuestal, Tomo IV Cuadro V".

Nota: Los valores expresados siguen el criterio de lo percibido en el caso de los ingresos.



6.1.4 - Estado de recaudación del Gobierno Central, por año, según clasificación económica (millones de pesos a valores corrientes)

Clasificación económica	2017	2018	2019
Ingreso total	422.424	462.479	495.376
Ingresos tributarios	375.754	408.089	439.922
Impuestos directos	152.687	168.686	180.884
Impuesto sobre la renta y utilidades	118.394	132.246	140.495
Impuesto sobre la propiedad	23.295	23.620	25.972
Impuesto s/ nómina y fuerza de trabajo	1.512	1.747	2.107
Otros impuestos directos	9.486	11.073	12.310
Impuestos indirectos	216.696	229.765	248.787
Impuesto sobre bienes y servicios	203.913	216.346	234.591
Impuestos sobre espectáculos y juegos de azar	125	132	101
Impuestos sobre el comercio exterior	11.520	12.060	12.848
Otros impuestos indirectos	1.138	1.227	1.247
Tasas	6.372	9.638	10.251
Ingresos no tributarios	31.729	32.723	37.752
Ingresos no tributarios por venta de bienes y servicios	24.446	25.228	28.372
Rentas de la propiedad	745	886	843
Concesiones	1.505	1.394	2.409
Multas, sanciones y recargos	2.288	2.421	2.599
Otros ingresos no tributarios	2.745	2.795	3.529
Transferencias corrientes	14.576	21.090	17.233
Transferencias corrientes del sector público	14.536	21.058	17.201
De Entes Autónomos y Servicios Descentralizados financieros	-	543	6.853
De Entes Autónomos y Servicios Descentralizados no financieros	14.510	20.511	10.348
De Gobiernos Departamentales	26	3	-
Transferencias corrientes del Sector Público no estatal	40	32	32
Ingresos por disminución de activos reales	66	90	91
Disminución de edificios, instalaciones, tierras y terrenos	13	6	36
Disminución de vehículos	52	84	49
Disminución de otros activos	1	-	6
Incremento del patrimonio	244	428	315
Contribuciones figurativas dentro del Presupuesto Nacional	55	59	63

Fuente: Contaduría General de la Nación (CGN) "Rendición de Cuentas y Balance de Ejecución Presupuestal, Tomo IV Cuadro II".

Nota: Los valores expresados siguen el criterio de lo percibido.

6.1.5 - Ingresos tributarios del Gobierno Central, por año, según ingresos (millones de pesos a valores corrientes)

Ingresos	2017	2018	2019
Ingresos tributarios	375.754	408.090	439.922
Impuestos directos	152.686	168.687	180.884
Impuesto sobre la renta y utilidades	118.393	132.246	140.495
De las empresas y sociedades de capital	51.836	57.117	58.977
De las personas físicas	66.352	74.939	81.335
Otros impuestos sobre la renta y utilidades	206	190	183
Impuesto sobre la propiedad	23.295	23.621	25.972
Sobre la tenencia de la propiedad de empresa y sociedad de capital	17.876	17.918	20.231
Sobre la tenencia de la propiedad de las personas físicas	711	760	707
Sobre la tenencia de la propiedad específica a inmuebles	2.781	2.959	3.175
Sobre la transferencia de bienes inmuebles	1.927	1.984	1.859
Impuesto sobre nómina y fuerza de trabajo	1.512	1.747	2.107
Otros impuestos directos	9.486	11.073	12.310
Impuestos indirectos	216.696	229.765	248.787
Impuesto sobre bienes y servicios	203.913	216.346	234.590
Sobre ventas, cifra de negocios o valor agregado	165.493	176.644	192.185
Selectivo sobre bienes y servicios	36.137	37.358	40.019
Sobre uso de bienes o licencias para realizar actividades	2.283	2.344	2.386
Impuestos sobre espectáculos y juegos de azar	125	132	101
Impuestos sobre el comercio exterior	11.520	12.060	12.848
Sobre las importaciones	10.831	11.379	12.086
Sobre las exportaciones	689	681	762
Otros impuestos indirectos	1.138	1.227	1.247
Tasas	6.372	9.638	10.251
Por concesión de documentos probatorios	5.053	8.094	8.699
Por controles o inspecciones oficiales obligatorias	549	751	696
Por otorgamiento de autorizaciones o concesiones	114	105	139
Por inscripción en los registros públicos	38	39	42
Por actuaciones judiciales y administrativas	211	226	251
Por otorgamiento de privilegios o protección jurídicas especiales	110	113	96
Otras	297	310	328

Fuente: Contaduría General de la Nación (CGN) "Rendición de Cuentas y Balance de Ejecución Presupuestal, Tomo IV Cuadro II".

Nota: Los valores expresados siguen el criterio de lo percibido.



6.1.6 - Ingresos no tributarios del Gobierno Central, por año, según ingresos (millones de pesos a valores corrientes)

Ingresos	2017	2018	2019
Ingresos no tributarios	31.729	32.723	37.752
Ingresos no tributarios por venta de bienes y servicios	24.446	25.228	28.372
Agricultura, ganadería, caza, pesca y silvicultura	35	48	38
Servicios de combustible y energía	805	686	972
Explotación de minas, canteras y construcciones	185	153	168
Transporte y comunicaciones	645	714	823
Educación	173	144	94
Sanidad	15.005	16.811	18.546
Orden público y seguridad	2.154	2.453	2.538
Administración	182	151	161
Servicios varios	5.262	4.068	5.032
Rentas de la propiedad	745	885	843
Intereses	397	615	523
Rentas y alquileres	348	270	320
Concesiones	1.505	1.394	2.409
Multas, sanciones y recargos	2.288	2.421	2.599
Multas y sanciones	1.979	2.045	2.252
Recargos	309	376	347
Otros ingresos no tributarios	2.745	2.795	3.529

Fuente: Contaduría General de la Nación (CGN) "Rendición de Cuentas y Balance de Ejecución Presupuestal, Tomo IV Cuadro II".

Nota: Los valores expresados siguen el criterio de lo percibido.



6.1.7 - Gastos del Gobierno Central, por año, según clasificación económica (millones de pesos a valores corrientes)

Clasificación económica	2017	2018	2019
Total de gastos	480.637	530.721	587.177
Total inversiones	29.445	33.115	35.019
Total funcionamiento	451.192	497.606	552.158
Servicios personales	142.562	157.775	177.608
Bienes de consumo	12.213	13.125	15.330
Servicios no personales	29.337	32.765	36.507
Bienes de uso	18	42	56
Transferencias	218.514	237.878	261.364
Intereses y otros gastos de la deuda	45.995	53.003	57.817
Gastos no clasificados	2.498	2.959	3.413
Gastos figurativos	55	59	63

Fuente: Contaduría General de la Nación (CGN) "Rendición de Cuentas y Balance de Ejecución Presupuestal, Tomo I Cuadro 25".

Nota: Los valores expresados siguen el criterio de lo devengado.

6.1.8 - Gastos del Gobierno Central, según área programática (millones de pesos a valores corrientes) - 2019

Área programática	Millones de pesos a valores corrientes
Total	587.175
Administración de Justicia	9.003
Asuntos Legislativos	4.986
Ciencia, Tecnología e Innovación	2.107
Control y Transparencia	1.049
Cultura y Deporte	3.691
Defensa Nacional	13.579
Desarrollo Productivo	9.417
Educación	100.678
Infraestructura, Transporte y Comunicaciones	16.221
Medio Ambiente y Recursos Naturales	818
Protección y Seguridad Social	157.182
Registros e Información Oficial	2.116
Salud	72.881
Seguridad Pública	29.253
Servicios Públicos Generales	149.177
Trabajo y Empleo	2.632
Vivienda	11.431
Energía	954

Fuente: Contaduría General de la Nación (CGN) "Rendición de Cuentas y Balance de Ejecución Presupuestal, Tomo III Cuadro III".
Nota: Los valores expresados siguen el criterio de lo devengado.

6.1.9 - Deuda pendiente del Gobierno Central, por año, según clase de tenedor de la deuda (millones de pesos)

Clase de tenedor de deuda	2017	2018	2019
Deuda total	997.612	1.126.071	1.285.909
Deuda interna	545.108	588.427	632.310
Otros niveles de gobierno	19.484	31.555	56.175
Autoridad monetaria	158.826	158.293	152.851
Banco de depósito	26.878	30.458	40.479
Otra interna	339.920	368.121	382.804
AFAP	230.245	241.048	226.689
Sector Privado no financiero	14.590	44.511	45.437
Compañías de seguros y bolsa valores	73.489	57.762	83.117
Cajas paraestatales	10.683	12.308	13.253
Acreedores por préstamos	10.913	12.492	14.308
Deuda externa	452.504	537.644	653.599
Instituciones internacionales para desarrollo	69.845	86.597	99.646
Gobiernos extranjeros	568	531	488
Otra externa	382.091	450.516	553.465
Préstamos y anticipos bancarios	796	658	907
Bonos	381.295	449.858	552.558

Fuente: Contaduría General de la Nación (CGN) y Banco Central del Uruguay (BCU) "Rendición de Cuentas y Balance de Ejecución Presupuestal, Tomo I".



6.1.10 - Deuda pendiente del Gobierno Central, por año, según clase de instrumento (millones de pesos)

Clase de instrumento	2017	2018	2019
Deuda total	997.612	1.126.071	1.285.909
Deuda interna	545.108	588.427	632.310
Bonos a largo plazo	521.241	562.358	603.423
Otros pasivos	23.867	26.069	28.887
BCU	8.256	8.665	9.254
BROU	4.698	4.913	5.325
Fideicomisos	10.819	12.385	14.185
Varios	94	106	123
Deuda externa	452.504	537.644	653.599
Bonos a largo plazo	381.295	449.858	552.558
Préstamos a largo plazo	71.209	87.786	101.041

Fuente: Contaduría General de la Nación (CGN) "Rendición de Cuentas y Balance de Ejecución Presupuestal, Tomo I".



6.1.11 - Ingresos, egresos y resultado de las empresas del Estado, según concepto (millones de pesos) - 2019

Concepto	Total	AFE (1)	ANCAP (2)	ANP (3)	ANTEL (4)	OSE (5)	UTE (6)	ANV (7)
Ingresos	216.330	123	92.525	5.877	38.339	15.708	62.686	1.073
Venta de bienes y servicios	212.773	65	91.513	5.466	38.218	15.258	61.415	836
Otros ingresos	3.606	57	1.012	411	121	497	1.271	236
Transferencias del Gobierno Central	-48	-	-	-	-	-48	-	-
Egresos	220.198	98	91.484	6.635	38.006	15.345	67.722	908
Corrientes	193.729	683	92.921	4.456	28.846	12.836	52.276	1.711
Remuneraciones	18.593	324	2.500	1.108	4.780	2.851	6.509	519
Compras de bienes y servicios	107.401	187	56.948	1.397	12.707	6.094	29.465	604
Intereses	3.360	5	701	57	39	636	1.923	-
Impuestos DGI	55.044	27	31.487	1.302	8.897	1.895	11.241	195
Aportes BPS	9.331	139	1.285	591	2.423	1.361	3.138	393
No corrientes	17.338	28	-1.436	2.179	5.071	2.509	8.988	-
Inversiones	17.338	28	-1.436	2.179	5.071	2.509	8.988	-
Variación de stock de petróleo	-1.834	-	-1.834	-	-	-	-	-
Otras	398	-	398	-	-	-	-	-
Dividendo en efectivo	9.131	-613	-	-	4.089	-	6.459	-804
Resultado	-3.868	25	1.041	-758	333	362	-5.037	165

Fuente: Ministerio de Economía y Finanzas (MEF) - Asesoría Macroeconómica y Contaduría General de la Nación (CGN).

Nota: La suma de los totales puede no coincidir debido a redondeos en las cifras.

(1): Administración de Ferrocarriles del Estado (AFE).

(2): Administración Nacional de Combustibles Alcohol y Portland (ANCAP).

(3): Administración Nacional de Puertos (ANP).

(4): Administración Nacional de Telecomunicaciones (ANTEL).

(5): Administración de las Obras Sanitarias del Estado (OSE).

(6): Administración Nacional de Usinas y Trasmisiones Eléctricas (UTE).

(7): Agencia Nacional de Vivienda (ANV).

MONTO DE LA DEUDA EXTERNA DEL URUGUAY AL FIN DE CADA AÑO
Según sector institucional (millones de dólares) - 2019



CAPÍTULO 7
SECTOR EXTERNO

INTERCAMBIO COMERCIAL
DEL PAÍS

Según año (miles de dólares)

	Exportaciones	Importaciones	Saldo
2017	7.888.439	8.457.877	-569.438
2018	7.502.106	8.893.249	-1.391.143
2019	7.677.794	8.245.761	-567.967

IMPORTACIONES DE PETRÓLEO Y DERIVADOS

Millones de dólares - 2019

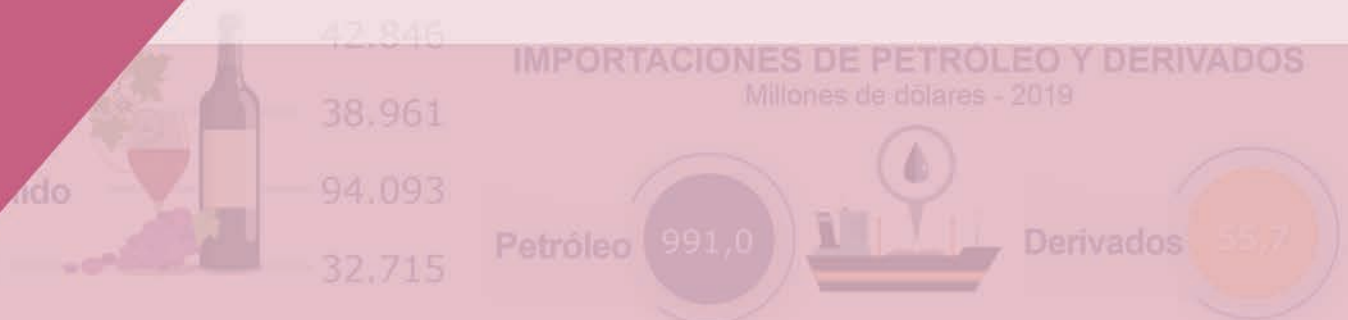

EXPORTACIONES DE CARNE BOVINA

Según destino - 2019

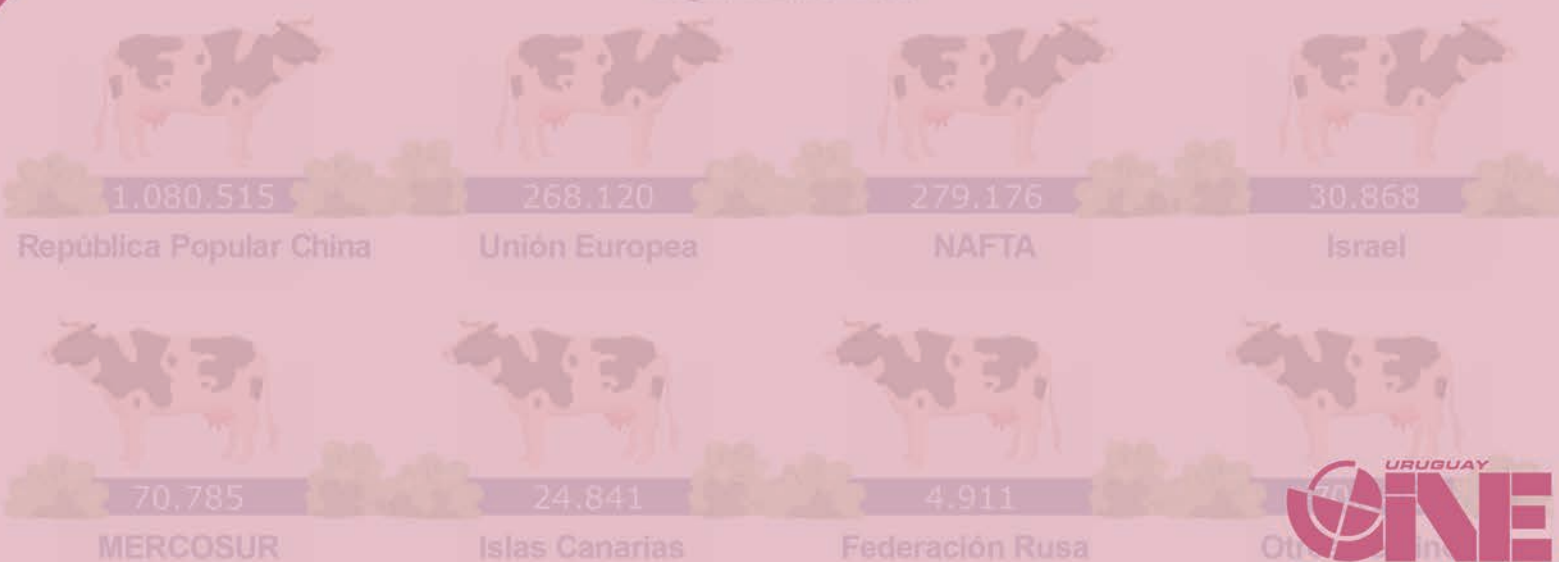

MONTO DE LA DEUDA EXTERNA DEL URUGUAY AL FIN DE CADA AÑO

Según sector institucional (millones de dólares) - 2019

Total

42.710

Sector
Público

19.360

Banca
Pública

844

Sector
Privado

22.504

EXPORTACIÓN DE VINO

Según países (litros) - 2019



Brasil 2.841.155

Rusia 1.798.305

México 313.900

Estados Unidos 355.487

Francia 51.543

Bélgica 35.768

Polonia 42.846

Colombia 38.961

Reino Unido 94.093

Canadá 32.715



INTERCAMBIO COMERCIAL DEL PAÍS

Según año (miles de dólares)

Exportaciones
FOB

Importaciones
CIF

Saldo

2017

7.888.439

8.457.877

-569.438

2018

7.502.106

8.893.249

-1.391.143

2019

7.677.794

8.245.761

-567.967

IMPORTACIONES DE PETRÓLEO Y DERIVADOS

Millones de dólares - 2019

Petróleo

991,0



Derivados

55,7

EXPORTACIONES DE CARNE BOVINA

Según destino - 2019

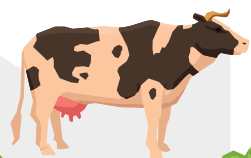

1.080.515

República Popular China

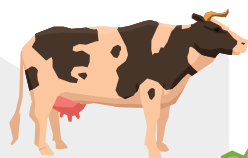

268.120

Unión Europea

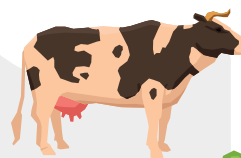

279.176

NAFTA

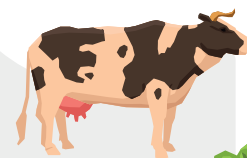

30.868

Israel



70.785

MERCOSUR



24.841

Islas Canarias

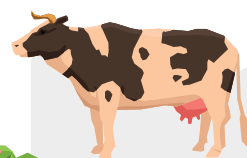

4.911

Federación Rusa

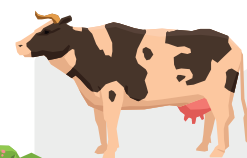

70.548

Otros destinos



7.1 Sector Externo



7.1.1 - Balanza de pagos del país, por año, según partida (millones de dólares)

Partida	2017 (*)	2018 (*)	2019 (*)
1. Cuenta Corriente	420	54	419
1.A. Bienes y Servicios	3.651	3.259	3.301
1.A.a. Bienes	2.391	2.425	2.920
Crédito	11.059	11.535	11.502
Mercancías generales (1.A.a.1)	10.042	10.008	10.153
De los cuales: Soc. principalmente dedicadas a la compraventa	153	118	119
Exportaciones netas de bienes en compra venta (1.A.a.2)	1.017	1.527	1.349
Bienes adquiridos en virtud de compraventa (crédito negativo)	-41.198	-41.238	-37.656
Bienes vendidos en virtud de compraventa	42.215	42.765	39.005
De los cuales: Soc. principalmente dedicadas a la compraventa	917	1.467	1.286
Débito	8.668	9.110	8.582
Mercancías generales (1.A.a.1)	8.668	9.110	8.582
De los cuales: Soc. principalmente dedicadas a la compraventa	198	181	181
1.A.b. Servicios	1.260	834	381
Crédito	5.021	4.862	4.506
Transportes (1.A.b.3)	413	483	483
Viajes (1.A.b.4)	2.559	2.350	2.011
Otros Servicios (1)	2.049	2.029	2.012
De los cuales: Soc. principalmente dedicadas a la compraventa	70	66	60
Débito	3.761	4.028	4.125
Transportes (1.A.b.3)	1.020	1.130	1.072
Viajes (1.A.b.4)	1.008	1.047	1.200
Otros Servicios (1)	1.732	1.851	1.853
De los cuales: Soc. principalmente dedicadas a la compraventa	536	652	593
1.B. Ingreso Primario (2)	-3.423	-3.412	-3.073
Crédito	1.468	1.619	1.809
Por Sector Institucional			
Sector Público	243	368	508
Sector Privado	1.225	1.251	1.301
De los cuales: Sociedades principalmente dedicadas a la compraventa	184	156	141
Por Categoría Funcional			
Inversión Directa (1.B.2.1)	1.030	1.020	1.009
Inversión de Cartera (1.B.2.2)	120	133	254
Otra Inversión (1.B.2.3)	178	207	254
Activos de Reserva (1.B.2.4)	140	258	292
Débito	4.890	5.030	4.881
Por Sector Institucional			
Sector Público	882	1.051	1.015
Sector Privado	4.008	3.979	3.866
De los cuales: Sociedades principalmente dedicadas a la compraventa	682	385	539
Por Categoría Funcional			
Inversión Directa (1.B.2.1)	3.830	3.762	3.663
Inversión de Cartera (1.B.2.2)	686	825	819
Otra Inversión (1.B.2.3)	374	443	400
1.C. Ingreso Secundario	192	206	190
Crédito	291	294	274
Débito	99	88	84
2. Cuenta Capital	5	44	52
Crédito	5	44	52
Débito	-	-	-
1.+2.i. Préstamo neto (+) / endeudamiento neto (-) (saldo de las cuentas corriente y de capital)	424	98	471
3. Cuenta Financiera (Préstamo neto (+) / endeudamiento neto (-))	1.586	-143	854
3.1. Inversión directa	2.236	1.108	472
Adquisición neta de activos financieros	4.888	2.280	1.222

Continuación

Partida	2017 (*)	2018 (*)	2019 (*)
Por Sector Institucional			
Sector Público	1	14	18
Sector Privado	4.888	2.265	1.204
De los cuales: Sociedades principalmente dedicadas a la compraventa	2.472	745	680
Por instrumento			
Participaciones de Capital y en Fondos de Inversión (3.1.1)	1.513	627	669
Instrumentos de Deuda (3.1.2)	3.376	1.653	553
Pasivos netos incurridos	2.653	1.172	750
Por Sector Institucional			
Sector Público	2	-	-
Sector Privado	2.651	1.172	750
De los cuales: Sociedades principalmente dedicadas a la compraventa	1.887	591	834
Por instrumento			
Participaciones de Capital y en Fondos de Inversión (3.1.1)	1.751	1.102	763
Instrumentos de Deuda (3.1.2)	902	70	-13
3.2. Inversión de cartera	-1.912	-1.636	1.174
Adquisición neta de activos financieros	-1.194	-938	2.390
Por Sector Institucional			
Sector Público	64	136	700
Sector Privado	-1.258	-1.074	1.690
De los cuales: Sociedades principalmente dedicadas a la compraventa	10	60	55
Por instrumento			
Participaciones de Capital y en Fondos de Inversión (3.2.1)	201	-196	209
Títulos de Deuda (3.2.2)	-1.395	-742	2.181
Pasivos netos incurridos	718	699	1.216
Por Sector Institucional			
Sector Público	708	703	1.203
Sector Privado	11	-4	14
De los cuales: Sociedades principalmente dedicadas a la compraventa	-	-1	-
Por instrumento			
Participaciones de Capital y en Fondos de Inversión (3.2.1)	-11	19	18
Títulos de Deuda (3.2.2)	730	680	1.199
3.3. Derivados financieros (distintos de reservas)	-259	51	124
Sector Público	-3	-1	-2
Sector Privado	-257	52	126
De los cuales: Sociedades principalmente dedicadas a la compraventa	-223	-190	-41
3.4. Otra inversión (3)	-927	742	195
Adquisición neta de activos financieros	-1.307	531	785
Por Sector Institucional			
Sector Público	229	129	221
Sector Privado	-1.536	401	564
De los cuales: Sociedades principalmente dedicadas a la compraventa	-435	386	351
Por Instrumento y Sector Institucional			
Moneda y Depósitos (3.4.2)	-505	204	384
Banco Central	-6	-	-
Sociedades Captadoras de Depósitos, excepto el BC (4)	-258	180	232
Gobierno General	-3	-7	1
Otros Sectores (4)	-238	30	152
Préstamos (3.4.3)	-60	26	44
Banco Central	-	-2	-
Sociedades Captadoras de Depósitos, excepto el BC (4)	3	-16	7
Otros Sectores (4)	-63	44	37
Créditos y anticipos comerciales (3.4.5)	-686	297	221
Otros Sectores (4)	-686	297	221
Otras cuentas por cobrar (3.4.6)	-56	3	135
Banco Central	-	-	-

Continuación

Partida	2017 (*)	2018 (*)	2019 (*)
Sociedades Captadoras de Depósitos, excepto el BC (4)	12	-17	28
Otros Sectores (4)	-67	20	107
Pasivos netos incurridos	-380	-211	590
Por Sector Institucional			
Sector Público	-144	197	153
Sector Privado	-236	-408	438
De los cuales: Sociedades principalmente dedicadas a la compraventa	51	54	49
Por Instrumento y Sector Institucional	-	-	-
Moneda y Depósitos (3.4.2)	-811	29	216
Banco Central	-6	-2	-
Sociedades Captadoras de Depósitos, excepto el BC (4)	-805	30	216
Préstamos (3.4.3)	453	-269	336
Sociedades Captadoras de Depósitos, excepto el BC (4)	24	6	6
Gobierno General	-131	248	1
Otros Sectores (4)	560	-523	328
Créditos y anticipos comerciales (3.4.5)	158	48	20
Otros Sectores (4)	158	48	20
Otras cuentas por cobrar (3.4.6)	-180	-19	18
Sociedades Captadoras de Depósitos, excepto el BC (4)	-5	8	12
Otros Sectores (4)	-175	-27	6
Derechos Especiales de Giro (3.4.7)	-	-	-
3.5. Activos de Reserva BCU	2.449	-408	-1.111
4. Errores y Omisiones (4 = -(1+2-3))	1.162	-241	383

Fuente: Banco Central del Uruguay (BCU).

Nota: Presentación según Manual de Balanza de Pagos 5ª Revisión. Las partidas correspondientes a Inversión de cartera, Otra inversión y Activos de reserva se registran "netas".



7.1.2 - Activos externos de corto plazo del sistema bancario a fin de cada año, según sector institucional (millones de dólares)

Sector institucional	2017 (*)	2018 (*)	2019 (*)
Total del sistema	22.175,9	19.871,3	19.314,0
Banco Central	15.962,9	15.557,2	14.504,5
Banca Pública (1)	3.018,3	929,4	776,8
Banca Privada (2)	3.194,7	3.384,7	4.032,7

Fuente: Banco Central del Uruguay (BCU).

Nota: La onza troy de oro está valuada a los precios de mercado de cada año.

(1): Comprende Banco República (BROU) y Banco Hipotecario (BHU).

(2): Comprende bancos privados, casas financieras, cooperativas de intermediación financiera e instituciones financieras externas.



7.1.3 - Indicadores de endeudamiento externo al fin de cada año, por año (millones de dólares y porcentaje)

Indicador	2017 (*)	2018 (*)	2019 (*)
Endeudamiento Externo Bruto Total	41.273,6	41.435,2	42.710,0
Sector Público (SPNM + BCU)	17.855,7	18.389,9	19.360,8
Banca Pública (BROU + BHU)	772,7	808,9	844,9
Privado	22.645,2	22.236,4	22.504,4
Servicio Total Deuda Externa	2.538,7	2.487,5	3.540,1
Público (1)	2.352,5	2.263,4	3.325,8
Privado (2)	186,2	224,1	214,3
Exportaciones de bienes y servicios	16.079,5	16.397,2	16.007,8
PIB	59.586,8	59.620,8	56.052,2
Endeudamiento total/PIB	69,27%	69,50%	76,20%
Servicio total deuda/exportaciones	15,79%	15,17%	22,11%

Fuente: Banco Central del Uruguay (BCU).

(1): Incluye amortizaciones e intereses.

(2): Incluye intereses.



7.1.4 - Monto de la deuda externa del Uruguay al fin de cada año, por año, según sector institucional (millones de dólares)

Sector institucional	2017 (*)	2018 (*)	2019 (*)
Total	41.273,6	41.435,2	42.710,0
Sector Público	17.855,7	18.389,9	19.360,8
1 - Sector público no monetario	17.043,6	17.856,3	18.853,0
a - Títulos públicos (1)	13.256,0	13.888,8	14.799,6
b - Préstamos internacionales	3.574,0	3.744,8	3.695,4
c - Proveedores	213,6	222,8	358,0
2 - BCU	812,1	533,5	507,8
a - Títulos públicos (1)	392,5	125,4	102,2
b - Préstamos internacionales	419,7	408,1	405,6
Banca pública (BROU + BHU)	772,7	808,9	844,9
a - Títulos públicos (1)	0,4	1,6	1,7
b - Préstamos internacionales	298,1	303,5	309,8
c - Depósitos netos	473,5	503,1	532,9
d - Otros	0,7	0,7	0,5
Sector Privado	22.645,2	22.236,4	22.504,4
a - Títulos públicos (1)	353,1	328,2	320,6
b - Préstamos internacionales	4.170,4	3.705,2	3.968,4
c - Proveedores	15.483,4	15.569,8	15.445,3
d - Depósitos netos	2.638,4	2.633,1	2.770,2

Fuente: Banco Central del Uruguay (BCU).

Nota: Los saldos están valuados a las paridades de las monedas frente al dólar.

(1): Incluye el circulante de títulos públicos emitidos por el Gobierno en poder de no residentes.



7.1.5 - Monto de la deuda externa del Uruguay, por vencimiento, según sector institucional (millones de dólares) - 2019

Sector institucional	Situación al 31/12/19 (*)	2020	2021	2022	2023	2024	2025	2026	Más de 2026
Sector Público	19.360,8	868,3	766,4	1.216,0	556,3	647,6	850,6	956,0	13.499,5
1 - Sector Público no monetario	18.853,0	776,0	756,4	1.216,0	556,3	647,6	850,6	956,0	13.094,0
a - Títulos públicos	14.799,6	100,9	435,0	899,2	262,9	262,9	487,8	623,4	11.727,4
b - Préstamos internacionales	3.695,4	317,1	321,4	316,8	293,4	384,7	362,9	332,6	1.366,6
c - Proveedores	358,0	358,0	-	-	-	-	-	-	-
2 - BCU	507,8	92,3	10	-	-	-	-	-	406
a - Títulos públicos	102,2	92,2	10	-	-	-	-	-	-
b - Préstamos internacionales	405,6	0,1	-	-	-	-	-	-	406

Fuente: Banco Central del Uruguay (BCU).



7.1.6 - Intercambio comercial del país, por año, según región y país seleccionado (miles de dólares)

Región y país seleccionado	2017 (*)			2018 (*)			2019 (*)		
	Exportaciones FOB	Importaciones CIF	Saldo	Exportaciones FOB	Importaciones CIF	Saldo	Exportaciones FOB	Importaciones CIF	Saldo
Total	7.888.439	8.457.877	-569.438	7.502.106	8.893.249	-1.391.143	7.677.794	8.245.761	-567.967
ALADI	2.436.878	3.281.742	-844.864	2.261.229	3.420.035	-1.158.806	2.084.322	3.216.130	-1.131.809
Argentina	437.072	1.063.937	-626.866	409.601	1.102.438	-692.837	363.223	973.776	-610.552
Bolivia	39.957	11.745	28.212	58.055	11.767	46.288	61.190	18.121	43.069
Brasil	1.299.612	1.646.493	-346.881	1.136.058	1.640.664	-504.607	1.075.381	1.655.099	-579.718
Colombia	21.621	33.077	-11.456	22.672	119.647	-96.975	18.725	82.023	-63.298
Chile	90.121	118.303	-28.181	91.382	106.872	-15.491	78.584	98.156	-19.572
Cuba	59.031	269	58.762	50.556	390	50.166	66.145	288	65.857
Ecuador	12.887	31.188	-18.301	10.991	30.998	-20.007	8.933	29.971	-21.039
Méjico	196.071	219.631	-23.560	196.657	220.263	-23.606	148.606	210.121	-61.516
Paraguay	121.034	109.010	12.025	139.252	149.107	-9.855	120.941	108.118	12.823
Perú	139.462	36.982	102.479	124.734	37.483	87.251	109.756	40.315	69.441
Venezuela	20.010	11.107	8.903	21.271	405	20.866	32.838	142	32.695
Canadá	44.661	53.588	-8.927	40.027	58.045	-18.019	37.822	39.613	-1.791
Estados Unidos	455.034	920.865	-465.831	453.904	705.130	-251.226	446.510	762.335	-315.825
Puerto Rico	2.689	2.000	689	3.992	2.795	1.197	1.495	1.744	-249
Otros de América	72.726	17.732	54.994	88.108	35.823	52.285	75.893	26.186	49.707
Antillas Holandesas	3.799	-	3.799	2.937	-	2.937	1.383	-	1.383
Panamá	9.104	2.547	6.557	9.715	8.455	1.260	14.058	15.054	-996
República Dominicana	8.113	8.556	-442	20.598	1.959	18.639	11.713	4.275	7.438
Otros	51.709	6.629	45.080	54.858	25.408	29.450	48.739	6.858	41.881
Unión Europea (UE)	831.776	1.275.211	-443.436	803.809	1.086.364	-282.555	698.877	943.308	-244.431
Alemania	200.054	205.378	-5.324	163.537	225.505	-61.968	118.313	210.691	-92.378
Austria	895	18.155	-17.260	367	16.658	-16.291	1.795	17.588	-15.793
Bélgica-Luxemburgo	26.077	107.489	-81.412	28.205	36.701	-8.496	25.163	39.554	-14.391
Dinamarca	8.113	68.157	-60.045	8.665	60.824	-52.159	10.039	39.930	-29.891
España	83.027	208.048	-125.021	72.375	159.641	-87.265	60.382	162.388	-102.006
Finlandia	2.724	28.883	-26.159	2.266	37.947	-35.681	1.997	33.321	-31.324
Francia	34.105	106.845	-72.739	39.903	153.148	-113.245	34.140	129.873	-95.733
Grecia	234	6.806	-6.572	308	4.306	-3.998	942	2.823	-1.881
Italia	85.563	139.733	-54.170	80.541	157.957	-77.416	59.207	134.010	-74.803
Países Bajos	241.812	89.416	152.396	209.065	83.569	125.496	202.876	48.388	154.488
Portugal	82.079	9.146	72.933	111.518	16.814	94.704	121.904	9.584	112.320
Reino Unido	47.424	90.297	-42.873	55.781	62.257	-6.477	43.556	60.380	-16.824
Suecia	5.723	27.256	-21.533	12.543	30.102	-17.559	3.516	23.933	-20.417
Otros	13.946	169.603	-155.656	18.733	40.933	-22.200	15.046	30.844	-15.797

Continuación

Región y país seleccionado	2017 (*)			2018 (*)			2019 (*)		
	Exportaciones FOB	Importaciones CIF	Saldo	Exportaciones FOB	Importaciones CIF	Saldo	Exportaciones FOB	Importaciones CIF	Saldo
AELC (1)	69.204	39.742	29.462	45.244	125.916	-80.672	26.267	37.676	-11.409
Suiza	59.644	34.810	24.835	33.349	42.076	-8.727	16.560	33.460	-16.899
Otros	9.559	4.932	4.627	11.895	83.840	-71.945	9.707	4.216	5.490
Otros de Europa	154.263	77.429	76.834	205.161	91.615	113.546	184.250	90.111	94.139
Hungria	3.837	8.281	-4.444	3.125	5.108	-1.983	3.865	9.853	-5.988
Polonia	26.445	14.204	12.240	25.788	15.794	9.994	16.177	19.216	-3.040
República Checa	3.824	9.865	-6.041	2.055	8.602	-6.547	3.465	9.214	-5.749
Eslovaquia	551	1.891	-1.340	139	2.288	-2.149	277	1.702	-1.425
Rusia	115.506	41.788	73.717	168.751	57.084	111.667	156.539	46.853	109.685
Otros	4.102	1.400	2.702	5.303	2.737	2.566	3.927	3.272	656
Asia	1.721.021	2.329.381	-608.360	1.740.748	2.285.499	-544.751	2.186.262	2.183.295	2.967
China	1.488.286	1.693.816	-205.530	1.498.996	1.678.297	-179.300	1.911.677	1.611.885	299.792
Corea del Sur	16.720	106.314	-89.593	16.811	99.042	-82.230	8.353	105.428	-97.075
Hong Kong	51.642	21.879	29.763	54.710	21.177	33.533	50.553	17.046	33.507
India	14.424	189.689	-175.265	11.300	203.093	-191.793	12.059	163.627	-151.569
Japón	9.147	64.660	-55.514	10.296	59.866	-49.569	26.971	64.861	-37.889
Singapur	10.273	10.947	-674	9.868	8.243	1.625	15.726	9.871	5.855
Taiwán - Formosa	10.489	43.614	-33.125	13.188	39.815	-26.626	7.079	34.065	-26.986
Otros	120.041	198.463	-78.422	125.577	175.967	-50.391	153.844	176.513	-22.669
Medio Oriente	490.572	151.922	338.650	537.955	201.926	336.029	232.269	100.986	131.283
Arabia Saudita	7.373	15.753	-8.380	2.803	8.198	-5.395	4.187	8.306	-4.118
Emiratos Árabes Unidos	8.467	35.800	-27.333	8.008	9.386	-1.378	12.222	7.174	5.048
Irak	47.886	-	47.886	114.422	-	114.422	27.559	-	27.559
Irán	22.267	6.327	15.939	10.999	256	10.743	3.281	31	3.250
Israel	132.031	14.808	117.224	107.098	11.191	95.907	38.985	9.888	29.097
Kuwait	7.117	6.987	130	3.303	-	3.303	407	1	406
Turquía	236.064	58.658	177.406	276.061	58.048	218.012	135.320	54.613	80.707
Otros	29.367	13.590	15.778	15.262	114.847	-99.584	10.309	20.974	-10.665
África	276.091	258.569	17.522	349.262	825.669	-476.406	331.481	783.973	-452.493
Egipto	28.530	17.920	10.609	17.378	46.565	-29.186	27.406	33.947	-6.542
Libia	297	132	165	88	90	-2	450	-	450
Nigeria	19.551	187.077	-167.526	20.642	365.395	-344.753	12.095	254.580	-242.485
República de Sudáfrica	28.840	27.345	1.495	31.787	19.827	11.961	24.594	11.944	12.650
Otros	198.873	26.094	172.779	279.367	393.793	-114.426	266.936	483.503	-216.566
Oceania y Otros	1.333.524	49.695	1.283.829	972.667	54.431	918.235	1.372.347	60.404	1.311.943
Australia	3.311	8.471	-5.160	3.264	8.097	-4.833	3.646	8.905	-5.260
Otros (2)	1.330.213	41.224	1.288.989	969.403	46.334	923.068	1.368.701	51.498	1.317.203

Fuente: Banco Central del Uruguay (BCU).

Nota 1: Debido a los cambios ocurridos en los ordenamientos territoriales y regiones de acuerdo a la Organización de las Naciones Unidas (ONU) algunas compensaciones son aproximadas.

Nota 2: La suma de los parciales puede no coincidir con el total debido a redondeos en las cifras.

(1): Asociación Europea de Libre Comercio.

(2): Se incluyen exportaciones a Zonas Francas cuyo país de destino final se desconoce.



7.1.7 - Valor de las exportaciones, por año, según sección nomenclatura común del MERCOSUR (NCM) y artículo seleccionado (miles de dólares)

Sección NCM y artículo seleccionado	2017 (*)	2018 (*)	2019 (*)
Total	7.888.439	7.502.106	7.677.794
Animales vivos y productos del reino animal (Sec. I)	2.697.638	2.993.647	2.975.559
Animales vivos (Cap. 1)	222.744	271.929	102.944
Carne vacuna enfiada	372.644	346.698	328.757
Carne vacuna congelada	1.128.337	1.278.168	1.452.949
Carne ovina	60.932	69.236	70.190
Pescados, crustáceos, moluscos y demás (Cap. 3)	99.295	113.248	111.887
Leche, productos lácteos, huevos, miel, productos comestibles no expresados en otros (Cap. 4)	616.258	687.474	666.000
Productos del reino vegetal (Sec. II)	2.031.782	1.240.688	1.805.387
Arroz	459.605	393.913	361.333
Otros cereales (Resto Cap. 10)	67.885	15.234	98.399
Grasas y aceites animales o vegetales; productos de su desdoblamiento (Sec. III)	139.715	131.694	127.459
Productos de las industrias alimentarias; bebidas, tabaco, líquidos alcohólicos, vinagres (Sec. IV)	194.127	202.826	193.179
Residuos y desperdicios industrias alimentarias, alimentos preparados para animales (Cap. 23)	38.618	39.560	30.275
Productos minerales (Sec. V)	191.638	120.917	107.239
Productos de las industrias químicas o conexas (Sec. VI)	365.145	379.253	341.811
Materias plásticas; caucho y sus manufacturas (Sec. VII)	285.991	303.193	290.651
Pieles, cueros, peletería y manufacturas de estas materias (Sec. VIII)	253.762	234.381	167.068
Pieles (excepto peletería) y cueros (Cap. 41)	243.071	221.951	155.432
Manufacturas de cueros, artículos de guarnicionería, talabartería, viaje, manufactura de tripa (Cap. 42)	615	572	1.117
Peletería, confección de peletería, peletería artificial (Cap. 43)	10.076	11.858	10.519
Madera, carbón vegetal, corcho, espartería y manufacturas de madera, corcho y espartería (Sec. IX)	926.510	1.049.800	937.769
Pastas de madera, papel, cartón y sus aplicaciones (Sec. X)	42.011	36.727	34.282
Materias textiles y sus manufacturas (Sec. XI)	248.638	276.178	219.899
Lana sucia y semilavada	39.461	52.911	33.120
Lana desgrasada (lavada a fondo)	48.878	50.566	42.330
Tops y bumps (bump top)	112.981	127.593	108.043
Desperdicios (incluido blousse)	5.810	8.829	3.930
Hilados de lana	3.841	3.264	2.281
Tejidos de lana	614	399	14
Prendas de vestir de punto (Cap. 61)	5.074	3.234	2.804
Prendas de vestir excepto de punto (Cap. 62)	4.720	2.602	1.327
Calzado, tocados, paraguas, y otros (Sec. XII)	380	564	348
Manufacturas de piedra, yeso, cemento, vidrio (Sec. XIII)	5.196	6.721	12.440
Perlas naturales o cultivadas, piedras preciosas, semipreciosas, metales preciosos, manufacturas de estas materias (Sec. XIV)	61.796	38.510	23.454
Metales comunes y manufacturas de estos metales (Sec. XV)	94.379	90.920	77.706
Máquinas y aparatos, material eléctrico, aparatos de grabación o de reproducción de sonido, aparatos de grabación o de reproducción de imágenes y de sonido en televisión (Sec. XVI)	103.789	96.913	81.753
Material de transporte (Sec. XVII)	123.127	177.456	160.385
Vehículos automóviles, tractores, ciclos, sus partes y accesorios (Cap. 87)	112.031	167.589	151.654
Instrumentos y aparatos de óptica, fotografía o cinematografía, de medida, control o precisión, relojería, médicoquirúrgicos, musicales; partes y accesorios de éstos (Sec. XVIII)	54.508	57.363	55.628
Armas y municiones; sus partes y accesorios (Sec. XIX)	10	-	22
Mercancías y productos diversos (Sec. XX)	65.077	62.757	63.097
Objetos de arte o colección, antigüedades (Sec. XXI) (incluye trabajos a fasón)	3.221	1.598	2.659

Fuente: Banco Central del Uruguay (BCU).



7.1.8 - Valor de las importaciones, por año, según sección nomenclatura común del MERCOSUR (NCM) y capítulo seleccionado (miles de dólares)

Sección NCM y capítulo seleccionado	2017 (*)	2018 (*)	2019 (*)
Total	8.457.877	8.893.249	8.245.761
Animales vivos y productos del reino animal (Sec. I)	186.293	220.335	300.280
Productos del reino vegetal (Sec. II)	263.334	374.658	272.617
Grasas y aceites animales o vegetales; productos de su desdoblamiento (Sec. III)	115.705	112.952	101.276
Productos de las industrias alimentarias; bebidas, tabaco, líquidos alcohólicos, vinagres (Sec. IV)	598.661	632.668	569.797
Productos minerales (Sec. V)	1.097.785	1.291.162	1.148.088
Combustibles minerales, petróleo y derivados (Cap. 27)	1.064.258	1.253.712	1.111.740
Productos de las industrias químicas o conexas (Sec. VI)	1.205.843	1.274.435	1.225.665
Productos químicos orgánicos (Cap. 29)	161.787	174.332	152.072
Abonos (Cap. 31)	197.042	238.568	234.643
Materias plásticas; caucho y sus manufacturas (Sec. VII)	564.015	598.510	548.944
Materias plásticas y manufacturas de estas materias (Cap. 39)	434.078	482.149	444.347
Pieles, cueros, peletería y manufacturas de estas materias (Sec. VIII)	97.157	99.985	81.127
Madera, carbón vegetal, corcho, espartería y manufacturas de madera, corcho y espartería (Sec. IX)	47.294	56.654	48.144
Pastas de madera, papel, cartón y sus aplicaciones (Sec. X)	197.713	205.022	192.658
Materias textiles y sus manufacturas (Sec. XI)	458.551	486.424	434.988
Calzado, tocados, paraguas y otros (Sec. XII)	119.066	109.721	96.663
Manufacturas de piedra, yeso, cemento, vidrio (Sec. XIII)	124.284	129.679	119.218
Perlas naturales o cultivadas, piedras preciosas, semipreciosas metales preciosos, manufacturas de estas materias (Sec. XIV)	8.208	9.345	7.931
Metales comunes y manufacturas de estos metales (Sec. XV)	421.567	466.005	403.254
Fundición, hierro y acero (Cap. 72)	132.379	139.377	114.302
Manufacturas de fundición, hierro o acero (Cap. 73)	153.298	176.971	154.376
Máquinas y aparatos, material eléctrico, aparatos de grabación o de reproducción de sonido, aparatos de grabación o de reproducción de imágenes y de sonido en televisión (Sec. XVI)	1.601.917	1.530.996	1.436.374
Reactores nucleares, calderas, máquinas y aparatos (Cap. 84)	774.069	811.944	774.055
Material de transporte (Sec. XVII)	911.979	841.754	787.965
Vehículos automóviles, tractores, ciclos sus partes y accesorios (Cap. 87)	895.508	790.303	773.399
Instrumentos y aparatos de óptica, fotografía o cinematografía, de medida, control o precisión, relojería, médicoquirúrgicos, musicales; partes y accesorios de éstos (Sec. XVIII)	152.353	159.824	179.543
Armas y municiones; sus partes y accesorios (Sec. XIX)	2.236	1.965	2.191
Mercancías y productos diversos (Sec. XX)	283.709	290.854	288.736
Objetos de arte o colección, antigüedades (Sec. XXI)	206	302	303

Fuente: Banco Central del Uruguay (BCU).



7.1.9 - Valor de las exportaciones, por año, según tipo de producto (miles de dólares y porcentaje)

Tipo de producto	2017 (*)		2018 (*)		2019 (*)	
	Miles de dólares	%	Miles de dólares	%	Miles de dólares	%
Total	7.888.439	100,0	7.502.106	100,0	7.677.794	100,0
Tradicionales	1.853.288	23,5	2.024.888	27,0	2.125.122	27,7
Carnes	1.692.909	21,5	1.847.497	24,6	2.027.716	26,4
Lanas	39.461	0,5	52.911	0,7	30.003	0,4
Otras	120.918	1,5	124.480	1,7	67.403	0,9
No tradicionales	6.035.151	76,5	5.477.218	73,0	5.552.672	72,3

Fuente: Banco Central de Uruguay (BCU).

7.1.10 - Valor de las importaciones, por año, según destino económico de los bienes (miles de dólares)

Destino económico de los bienes	2017 (*)	2018 (*)	2019 (*)
Total	8.457.877	8.893.249	8.245.760
Bienes de consumo	2.844.097	2.804.198	2.684.925
Alimentos y bebidas básicos y elaborados	742.004	799.202	825.130
Duraderos	572.843	564.618	519.092
Semiduraderos	536.274	539.713	482.052
Otros	992.977	900.666	858.650
Bienes de capital	1.122.993	1.155.916	1.115.345
Máquinas y equipos	820.678	902.854	851.815
Equipos de transporte	302.315	253.062	263.530
Bienes intermedios	4.490.787	4.933.134	4.445.491
Petróleo	219.167	1.122.158	990.989
Combustibles (destilados)	754.004	78.639	55.674
Piezas y accesorios de máquinas y aparatos	253.909	179.317	172.149
Alimentos y bebidas básicos y elaborados	265.399	383.735	277.811
Piezas y accesorios de transporte	269.999	297.240	278.277
Suministros industrias básicos y elaborados	2.699.587	2.835.421	2.632.262
Otros	28.721	36.625	38.330

Fuente: Banco Central del Uruguay (BCU).

7.1.11 - Exportaciones de productos del mar y derivados, por año, según nomenclátor común MERCOSUR (NCM)

NCM	Descripción	2017		2018		2019	
		Miles de dólares FOB (*)	Toneladas	Miles de dólares FOB (*)	Toneladas	Miles de dólares FOB (*)	Toneladas
	Total	104.439	56.103	117.865	64.109	117.411	59.793
0106120012	Animales de aptitud peletera (lobos marinos)	619	7	140	2	276	1,96
0106120090	Animales de aptitud peletera (lobos marinos)					196	1,58
03.02	Pescado refrigerado, excepto filetes	121	113	100	92	29	25
03.03	Pescado congelado, excepto filetes	92.003	52.451	105.573	60.287	101.303	55.923
03.04	Filetes y demás, refrigerados y congelados	4.003	1.573	4.590	1.517	3.550	1.148
03.05	Pescado seco salado	1	-	-	-	180	11
03.06	Crustáceos	3.452	502	2.414	357	4.414	627
03.07	Moluscos	1.022	362	1.597	598	2.830	880
16.04	Preparados de pescado y caviar	2.763	400	2.906	400	4.036	273
20.10/23.01	Harinas de productos de la pesca no consumo humano	455	695	545	856	597	902

Fuente: Dirección Nacional de Recursos Acuáticos (DINARA) - Comercialización - Economía Pesquera Comercio Exterior.

7.1.12 - Exportaciones de carne bovina, por año, según destino (miles de dólares)

Destino	2017		2018		2019	
	Miles de dólares	%	Miles de dólares	%	Miles de dólares	%
Total	1.542.063	100	1.670.177	100	1.829.767	100
República Popular China	609.279	40	726.894	44	1.080.518	59
Unión Europea	323.665	21	323.840	19	268.120	15
NAFTA	267.613	17	274.534	16	279.176	15
Israel	117.801	8	84.653	5	30.868	2
MERCOSUR	98.710	6	89.325	5	70.785	4
Islas Canarias	39.815	3	34.184	2	24.841	1
Federación Rusa	16.238	1	55.792	3	4.911	-
Otros destinos	68.942	4	80.955	5	70.548	4

Fuente: Instituto Nacional de Carnes (INAC).

Nota: La suma de los totales puede no coincidir debido a redondeos en las cifras.



7.1.13 - Volumen (peso de embarque) y valor de las exportaciones de carnes y derivados, por año, según producto

Producto	2017		2018		2019	
	Volumen (toneladas)	Valor (miles dólares)	Volumen (toneladas)	Valor (miles dólares)	Volumen (toneladas)	Valor (miles dólares)
Total general	536.497	1.857.118	562.274	2.016.628	560.211	2.193.490
Carne bovina	309.638	1.542.063	331.785	1.670.177	332.476	1.829.767
Congelada	261.954	1.126.990	286.707	1.275.589	290.689	1.452.217
Enfriada	42.107	372.498	38.412	345.659	35.096	327.819
Producto cárnico bovino	5.577	42.575	6.666	48.929	6.691	49.731
Carne ovina	11.306	60.858	12.351	69.174	12.654	69.830
Congelada	11.284	60.738	12.333	69.101	12.636	69.746
Enfriada	22	120	18	73	18	84
Carne equina	6.216	24.528	6.313	27.591	6.361	24.920
Congelada	3.520	8.486	3.288	9.056	3.526	9.612
Enfriada	2.696	16.042	3.025	18.535	2.835	15.309
Carne porcina	-	1	1	3	-	-
Producto cárnico porcino	-	1	1	3	-	-
Carne de ave	2.881	3.361	2.917	3.444	2.214	2.516
Congelada	2.881	3.361	2.917	3.444	2.214	2.516
Carne de animales de caza menor	106	915	111	876	99	752
Congelada	106	915	111	876	99	752
Menudencias	33.724	102.502	34.263	112.780	33.842	108.982
Bovinas	32.490	99.766	32.975	109.585	32.949	107.035
Ovinas	334	1.049	377	1.051	437	879
Equinas	900	1.688	911	2.144	456	1.068
De ave
Producto cárnico genérico	-	1	-	1	-	-
Subproducto residual comestible	53.663	48.115	65.502	63.061	75.540	89.387
Subproducto primario para uso industrial	59.995	33.822	57.529	28.380	57.818	30.130
Subproducto industrializado	57.704	37.372	50.910	39.805	38.728	36.490
Producto cárnico para alimentación animal	1.263	3.581	592	1.335	479	717

Fuente: Instituto Nacional de Carnes (INAC).

Nota 1: Desde mayo de 2009 entró en vigencia un nuevo sistema de códigos de carnes, menudencias, productos cárnicos y subproductos. Estos cambios pueden afectar las cifras históricas, por lo tanto la información que se publique a partir de ahora incluyendo las comparaciones de períodos, utilizarán siempre este nuevo sistema de agrupamiento.

Nota 2: Los totales pueden no coincidir con la suma de parciales por razones de redondeo de cifras.



7.1.14 - Valor y volumen de las exportaciones de miel natural de abeja, según año y mes

Año y mes	Valor		Volumen	
	Dólares	Moneda Nacional	Peso neto en kilos	Peso bruto en kilos
2018 (*)				
Total	13.993.452	432.893.792	5.739.419	6.049.865
Enero	959.997	27.331.462	325.791	343.794
Febrero	337.155	9.591.879	117.237	123.589
Marzo	1.125.510	31.946.962	399.073	420.537
Abril	1.507.968	42.740.351	581.020	611.643
Mayo	1.258.842	38.466.694	456.099	478.601
Junio	863.459	27.101.697	334.653	353.140
Julio	1.142.122	35.695.468	453.039	475.879
Agosto	1.682.434	52.734.536	691.405	729.141
Setiembre	1.540.613	50.662.597	719.996	760.875
Octubre	1.522.815	50.061.681	687.933	726.294
Noviembre	1.352.983	43.989.180	647.308	682.717
Diciembre	699.554	22.571.285	325.865	343.655
2019 (*)				
Total	16.078.394	566.743.130	7.780.252	8.211.533
Enero	979.070	31.878.519	434.294	458.216
Febrero	943.066	30.716.006	409.916	432.996
Marzo	1.730.527	57.648.908	782.005	824.683
Abril	1.316.594	44.887.964	590.047	620.996
Mayo	2.317.065	81.525.902	1.038.552	1.096.146
Junio	1.754.323	61.820.881	846.155	893.350
Julio	1.122.756	39.177.238	529.541	559.234
Agosto	997.692	35.874.754	510.836	539.109
Setiembre	1.006.911	36.874.785	503.550	531.242
Octubre	2.140.553	79.802.581	1.077.543	1.139.471
Noviembre	871.320	32.794.599	515.713	543.963
Diciembre	898.517	33.740.993	542.100	572.127

Fuente: Banco Central del Uruguay (BCU).



7.1.15 - Exportación de vino, por año, según países (litros)

Países	2017	2018	2019
Total	5.714.136	18.764.846	6.094.319
Argentina	11.442	18.500	3.999
Brasil	3.044.652	2.793.101	2.841.155
Canadá	44.622	35.514	32.715
Colombia	104.396	93.317	38.961
Estados Unidos	228.357	303.236	355.487
México	231.344	2.817.318	313.900
Panamá	1.238	1.301	-
Paraguay	22.200	26.804	20.476
Perú	3.182	4.194	5.518
Puerto Rico	-	-	4.302
Alemania	25.896	24.626	22.320
Bélgica	122.348	83.033	35.768
Dinamarca	9.450	5.130	5.202
España	3.083	482	12.034
Finlandia	12.420	20.250	19.215
Francia	130.402	73.373	51.543
Grecia	-	1.512	-
Holanda	44.136	142.079	56.795
Italia	3.105	245.148	6.207
Luxemburgo	2.430	-	-
Polonia	109.550	103.751	42.846
Portugal	2.817	1.904	3.119
Reino Unido	54.381	75.044	94.093
República Checa	7.560	-	1.035
Rusia	1.432.047	11.556.552	1.798.305
Suecia	693	44.775	62.537
Suiza	338	144.000	7.200
Australia	9.360	6.192	-
China	7.466	37.934	43.133
Japón	27.648	47.001	29.736
Zona Franca	9.743	4.179	3.884
Otros	7.835	54.603	182.839

Fuente: Instituto Nacional de Vitivinicultura (INAVI) - Registro de Bodegas.



7.1.16 - Exportaciones de vino, por año, según tipo (litros)

	2017	2018	2019
Total	5.776.934	18.767.396	6.094.319
Tinto	3.821.863	11.327.512	4.777.233
Blanco	1.820.196	7.043.423	1.101.931
Rosado	80.267	377.337	208.773
Clarete	-	-	-
Licorosos	5.654	3.649	1.754
Esp. Natural	3.753	1.751	4.629
Otros (1)	45.202	13.725	-

Fuente: Instituto Nacional de Vitivinicultura (INAVI) - Registro de Bodegas.
(1): Jugo de uva y mosto.



7.1.17 - Volumen de las exportaciones de productos forestales, por año, según producto

Producto	Unidad	2017	2018	2019
Madera en rollo	1000 m³	1.376	2.367	1.343
Madera en rollo industrial (madera en bruto)	1000 m³	1.376	2.367	1.343
Coníferas	1000 m³	1.207	2.114	1.230
No coníferas	1000 m³	169	253	113
Astillas y partículas	1000 m³	832	1.315	1.260
Residuos de madera	1000 m³	-	2	1
Madera aserrada	1000 m³	342	392	413
Coníferas	1000 m³	187	239	272
No coníferas	1000 m³	155	153	141
Tableros de madera	1000 m³	224	186	215
Madera terciada	1000 m³	224	186	215
Coníferas	1000 m³	50	53	55
No coníferas	1000 m³	10	16	11
Mezcla coníferas y no coníferas	1000 m³	164	117	149
Tableros de fibra	1000 m³	-	-	-
MDF (1)	1000 m³	-	-	-
Pulpa de madera	1000 t	2.641	2.539	2.599
Química	1000 t	2.641	2.539	2.599
Papel recuperado	1000 t	15	23	14
Papel y cartón	1000 t	6	1	3
Papel con fines gráficos	1000 t	2	-	-
Papel sin estuco y sin madera	1000 t	-	-	-
Papel estucado	1000 t	2	-	-
Papel de uso doméstico y sanitario	1000 t	3	1	3

Fuente: Ministerio de Ganadería, Agricultura y Pesca (MGAP) - Dirección General Forestal - División Evaluación e Información.

Nota: Las cifras incluyen las exportaciones de pulpa de celulosa desde Zona Franca.

(1): MDF (fibra densidad media).



7.1.18 - Valor de las exportaciones de productos forestales, por año, según producto (miles de dólares corrientes)

Producto	2017	2018	2019
Madera en rollo	107.635	177.189	102.777
Madera en rollo industrial (madera en bruto)	107.635	177.189	102.777
Coníferas	86.530	147.545	88.399
No coníferas	21.105	29.644	14.378
Astillas y partículas	63.439	98.318	102.352
Residuos de madera	-	253	151
Madera aserrada	94.796	116.192	97.337
Coníferas	48.268	63.268	51.478
No coníferas	46.528	52.925	45.859
Tableros de madera	63.676	76.314	55.498
Hojas de chapa	-	-	-
No coníferas	-	-	-
Madera terciada	63.669	76.313	55.498
Tableros de fibra	7	1	-
MDF (2)	7	1	-
Pulpa de madera	1.334.291	1.684.875	1.415.990
Química	1.334.291	1.684.875	1.415.990
Papel recuperado	3.262	4.696	2.794
Papel y cartón	7.338	3.069	3.942
Papel con fines gráficos	1.909	190	31
Papel sin estuco y sin madera	89	1	31
Papel estucado	1.821	189	-
Papel de uso doméstico y sanitario	4.888	1.789	3.806

Continuación

Producto	2017	2018	2019
Material para empaquetar	525	1.090	104
Otros papeles y cartones NEP	16	1	-
Productos madereros secundarios	1.949	2.807	2.810
Material de madera para empaquetar y embalar	227	554	924
Obras y piezas de carpintería de madera para construcciones	72	1	-
Muebles de madera	1.572	2.252	1.885
Edificios prefabricados	77	-	-
Edificios prefabricados construidos en su mayor parte de madera	77	-	-
Productos papeleros secundarios	21.188	24.333	21.189
Papel de uso doméstico y sanitario	8.174	9.127	7.579
Cajas de cartón, etc. para envasar	10.888	13.110	11.973
Otros artículos de papel y cartón, listos para su uso	432	389	245
Artículos impresos	1.695	1.699	1.392

Fuente: Ministerio de Ganadería, Agricultura y Pesca (MGAP) - Dirección General Forestal - División Evaluación e Información.

Nota: Las cifras incluyen las exportaciones de pulpa de celulosa desde zona franca.

(1): TPO (combinación de polipropileno y caucho etileno - propileno).

(2): MDF (fibra densidad media).



7.1.19 - Volumen de las importaciones de productos forestales, por año, según producto

Producto	Unidad	2017	2018	2019
Madera en rollo industrial (madera en bruto)	1.000 m ³	4	3	3
No coníferas tropical	1.000 m ³	4	3	3
Carbón vegetal	1.000 t	3	3	3
Astillas y partículas	1.000 m ³	4	12	-
Residuos de madera	1.000 m ³	9	1	-
Madera aserrada	1.000 m ³	9	8	8
Coníferas	1.000 m ³	2	1	2
No coníferas	1.000 m ³	7	7	6
Tropical	1.000 m ³	7	7	6
Tableros de madera	1.000 m ³	46	46	44
Madera terciada	1.000 m ³	5	7	7
Coníferas	1.000 m ³	4	5	5
No coníferas	1.000 m ³	1	2	2
Tropical	1.000 m ³	1	1	1
Tableros de partículas (incluidos los TPO) (1)	1.000 m ³	10	8	7
TPO (1)	1.000 m ³	10	8	7
Tableros de fibra	1.000 m ³	30	30	31
Duros	1.000 m ³	2	2	2
MDF (2)	1.000 m ³	28	28	29
Pulpa de madera	1.000 t	17	16	6
Química	1.000 t	17	16	6
Papel recuperado	1.000 t	3	3	6
Papel y cartón	1.000 t	71	69	64
Papel con fines gráficos	1.000 t	41	40	35
Papel para periódicos	1.000 t	6	6	4
Papel mecánico sin estuco	1.000 t	-	-	-
Papel sin estuco y sin madera	1.000 t	19	18	17
Papel estucado	1.000 t	16	16	14
Papel de uso doméstico y sanitario	1.000 t	1	1	1
Material para empaquetar	1.000 t	29	28	28
Material de envasar	1.000 t	18	18	18
Cartón para cajas plegables	1.000 t	7	6	6
Papel para envolver	1.000 t	4	4	4
Otros papeles y cartones NEP	1.000 t	-	-	-

Fuente: Ministerio de Ganadería, Agricultura y Pesca (MGAP) - Dirección General Forestal - División Evaluación e Información.

(1): TPO (combinación de polipropileno y caucho etileno - propileno).

(2): MDF (fibra densidad media).



7.1.20 - Valor de las importaciones de productos forestales, por año, según producto (miles de dólares corrientes)

Producto	2017	2018	2019
Madera en rollo industrial (madera en bruto)	1.427	1.003	1.254
No coníferas tropical	1.427	1.003	1.254
Carbón vegetal	1.136	1.129	1.260
Astillas y partículas	91	120	42
Residuos de madera	104	56	25
Madera aserrada	4.802	4.937	4.358
Coníferas	902	688	814
No coníferas	3.899	4.249	3.544
Tropical	3.890	4.224	3.438
Tableros de madera	20.227	21.364	19.198
Hojas de chapa	57	110	50
Coníferas	2	1	1
No coníferas	54	109	49
Tropical	54	109	49
Madera terciada	2.864	4.608	3.649
Coníferas	1.971	3.141	2.366
No coníferas	892	1.467	1.283
Tropical	471	541	665
Tableros de partículas (incluidos los TPO) (1)	2.993	2.707	2.087
TPO (1)	2.993	2.707	2.087
Tableros de fibra	14.314	13.939	13.412
Duros	1.049	910	801
MDF (2)	12.997	12.759	12.441
Aislantes	268	269	170
Pulpa de madera	10.809	11.347	4.413
Mecánica	34	34	25
Química	10.727	11.313	4.389
Al sulfato blanqueada	10.701	11.306	4.372
Al sulfito blanqueada	26	7	16
Soluble	49	-	-
Otros tipos de pulpa	116	113	125
Pulpa de otras fibras distintas de la madera	85	96	111
Pulpa de fibra recuperada	31	17	14
Papel recuperado	773	894	1.560
Papel y cartón	74.796	75.732	70.159
Papel con fines gráficos	37.655	38.524	34.261
Papel para periódicos	3.250	3.907	2.633
Papel mecánico sin estuco	-	-	-
Papel sin estuco y sin madera	19.082	18.333	18.152
Papel estucado	15.323	16.285	13.477
Papel de uso doméstico y sanitario	623	898	792
Material para empaquetar	33.605	33.126	32.397
Material de envasar	12.616	13.003	12.388
Cartón para cajas plegables	16.592	15.375	15.409
Papel para envolver	4.114	4.567	4.442
Otros papeles utilizados principalmente para empaquetar	284	180	158
Otros papeles y cartones NEP	2.912	3.184	2.709
Productos madereros secundarios	80.837	82.164	74.298
Madera aserrada elaborada	1.340	1.603	1.554
Coníferas	600	472	352
No coníferas	740	1.131	1.203
Tropical	740	1.129	1.097
Material de madera para empaquetar y embalar	935	904	1.231

Continuación

Producto	2017	2018	2019
Obras y piezas de carpintería de madera para construcciones	3.788	4.758	4.679
Muebles de madera	59.384	63.083	52.150
Edificios prefabricados	15.390	11.815	14.684
Productos papeleros secundarios	76.894	82.308	75.537
Papel y cartón compuestos	141	158	294
Productos especiales de papel y pulpa estucados y recubiertos	4.030	5.209	4.774
Papel carbón y papel para copia listos para su uso	195	150	184
Papel de uso doméstico y sanitario	13.778	14.688	14.951
Cajas de cartón, etc. para envasar	33.133	33.723	29.713
Otros artículos de papel y cartón listos para su uso	3.346	3.351	3.160
Artículos impresos	22.271	25.029	22.461

Fuente: Ministerio de Ganadería, Agricultura y Pesca (MGAP) - Dirección General Forestal - División Evaluación e Información.

(1): TPO (combinación de polipropileno y caucho etileno - propileno).

(2): MDF (fibra densidad media).



7.1.21 - Extracción y producción de productos forestales, por año, según producto

Productos forestales	Unidad	2017	2018	2019
Extracción				
Madera en rollo	1.000 m ³	15.896	16.987	16.034
Coníferas	1.000 m ³	2.266	3.278	2.444
No coníferas	1.000 m ³	13.630	13.710	13.590
Combustible de madera, incluida la madera para producir carbón vegetal	1.000 m ³	2.566	2.566	2.629
Coníferas	1.000 m ³	31	36	30
No coníferas	1.000 m ³	2.535	2.531	2.599
Madera en rollo industrial (madera en bruto)	1.000 m ³	13.330	14.421	13.405
Coníferas	1.000 m ³	2.235	3.242	2.414
No coníferas	1.000 m ³	11.095	11.179	10.941
Trozas de aserrijo y para chapas	1.000 m ³	3.126	4.176	3.135
Coníferas	1.000 m ³	2.235	3.242	2.414
No coníferas	1.000 m ³	891	934	721
Madera para pulpa (rolliza y partida)	1.000 m ³	10.158	10.197	10.220
Coníferas	1.000 m ³	-	-	-
No coníferas	1.000 m ³	10.158	10.197	10.220
Otra madera en rollo industrial	1.000 m ³	45	48	50
Coníferas	1.000 m ³	-	-	-
No coníferas	1.000 m ³	45	48	50
Producción				
Astillas y partículas	1.000 m ³	832	1.313	1.384
Residuos de madera	1.000 m ³	-	2	1
Madera aserrada	1.000 m ³	595	585	528
Coníferas	1.000 m ³	345	354	320
No coníferas	1.000 m ³	250	231	208
Tableros de madera	1.000 m ³	241	251	238
Madera terciada	1.000 m ³	241	251	238
Coníferas	1.000 m ³	50	53	62
No coníferas	1.000 m ³	10	16	12
Mezcla	1.000 m ³	181	182	165
Tableros de fibra	1.000 m ³	-	-	-
MDF (1)	1.000 m ³	-	-	-
Pulpa de madera	1.000 t	2.644	2.543	2.618
Química	1.000 t	2.644	2.543	2.618
Papel recuperado	1.000 t	73	82	71
Papel y cartón	1.000 t	62	59	54
Papel con fines gráficos	1.000 t	-	-	-
Papel sin estuco y sin madera	1.000 t	-	-	-

Continuación

Productos forestales	Unidad	2017	2018	2019
Papel estucado	1.000 t	-	-	-
Papel de uso doméstico y sanitario	1.000 t	28	26	22
Material para empaquetar	1.000 t	34	33	32
Material de envasar	1.000 t	8	7	7
Cartón para cajas plegables	1.000 t	26	26	25
Papel para envolver	1.000 t	-	-	-
Otros papeles utilizados principalmente para empaquetar	1.000 t	-	-	-
Otros papeles y cartones NEP	1.000 t	-	-	-

Fuente: Ministerio de Ganadería, Agricultura y Pesca (MGAP) - Dirección General Forestal - División Evaluación e Información.

Nota: La producción Incluye Zonas Francas.

(1): MDF (fibra densidad media).



7.1.22 - Consumo aparente de productos forestales, por año, según producto

Producto	Unidad	2017	2018	2019
Madera en rollo	1.000 m ³	14.523	14.646	14.644
Combustible de madera, incluida la madera para producir carbón vegetal	1.000 m ³	2.566	2.566	2.629
Madera en rollo industrial (madera en bruto)	1.000 m ³	11.957	12.079	12.015
Coníferas	1.000 m ³	1.028	1.129	1.184
No coníferas	1.000 m ³	10.929	10.951	10.831
Tropical	1.000 m ³	4	3	3
Carbón vegetal	1.000 t	3	3	4
Astillas y partículas	1.000 m ³	-	-	-
Residuos de madera	1.000 m ³	-	-	-
Madera aserrada	1.000 m ³	262	210	198
Coníferas	1.000 m ³	160	125	124
No coníferas	1.000 m ³	102	85	74
Tropical	1.000 m ³	7	7	6
Tableros de madera	1.000 m ³	62	110	44
Madera terciada	1.000 m ³	22	72	30
Coníferas	1.000 m ³	4	5	10
No coníferas	1.000 m ³	1	2	3
Mezcla coníferas, no coníferas y las tropicales	1.000 m ³	17	68	17
Tableros de partículas (incluidos los TPO) (1)	1.000 m ³	10	8	7
TPO (1)	1.000 m ³	10	8	7
Tableros de fibra	1.000 m ³	30	30	31
Dros	1.000 m ³	2	2	2
MDF (2)	1.000 m ³	28	28	29
Pulpa de madera	1.000 t	10	9	24
Química	1.000 t	10	9	24
Papel recuperado	1.000 t	61	62	63
Papel y cartón	1.000 t	127	125	115
Papel con fines gráficos	1.000 t	39	40	35
Papel para periódicos	1.000 t	6	6	4
Papel mecánico sin estuco	1.000 t	-	-	-
Papel sin estuco y sin madera	1.000 t	19	18	17
Papel estucado	1.000 t	14	16	13
Papel de uso doméstico y sanitario	1.000 t	25	26	20
Material para empaquetar	1.000 t	63	59	60
Material de envasar	1.000 t	26	23	25
Cartón para cajas plegables	1.000 t	33	32	31
Papel para envolver	1.000 t	4	4	4
Otros papeles utilizados principalmente para empaquetar	1.000 t	-	-	-
Otros papeles y cartones NEP	1.000 t	-	-	-

Fuente: Ministerio de Ganadería, Agricultura y Pesca (MGAP) - Dirección General Forestal - División Evaluación e Información.

Nota: La producción incluye Zonas Francas.

(1): TPO (combinación de polipropileno y caucho etileno - propileno).

(2): MDF (fibra densidad media).



7.1.23 - Importaciones de petróleo y derivados, balanza comercial y su porcentaje, por año

	2017 (*)	2018 (*)	2019 (*)
Total de importaciones de petróleo y derivados (millones de dólares)	973,2	1.200,8	1.046,7
Importaciones de petróleo (millones de dólares)	219,2	1.122,2	991,0
Importaciones de derivados de petróleo (millones de dólares)	754,0	78,6	55,7
Saldo de la balanza comercial (millones de dólares)	-569,4	-1.391,1	-568,0
Importaciones totales (millones de dólares)	8.457,9	8.893,2	8.245,8
Exportaciones totales (millones de dólares)	7.888,4	7.502,1	7.677,8
Porcentaje importaciones de petróleo y derivados / importaciones totales	11,5%	13,5%	12,7%
Porcentaje importaciones de petróleo y derivados / exportaciones totales	12,3%	16,0%	13,6%

Fuente: Dirección Nacional de Energía (DNE) con datos del Banco Central del Uruguay (BCU).



7.1.24 - Petróleo crudo importado, por año, según país de origen (metros cúbicos)

País de origen	2017	2018	2019
Total	609.119	2.521.153	2.387.444
Área americana	62.757	538.473	754.389
Colombia	62.757	187.327	118.305
EEUU	-	351.146	636.084
Otras áreas	546.362	1.982.680	1.633.055
Nigeria	450.611	898.068	601.216
Noruega	-	165.822	-
Angola	-	752.433	1.031.839
Reino Unido	95.751	-	-
Azerbaiyán	-	166.357	-

Fuente: Administración Nacional de Combustibles, Alcohol y Portland (ANCAP).

Las Cuentas Nacionales conforman un sistema completo, integrado y consistente que expone las transacciones y otros flujos realizados entre los agentes económicos del país, presentados en una forma completa para el análisis económico. Los flujos referen a la producción, el consumo, el ahorro, la inversión y el patrimonio de los agentes.

El Producto Interno Bruto (PIB) es un indicador económico que refleja el valor monetario de todos los bienes y servicios finales producidos por un país en un determinado periodo de tiempo, normalmente un año. Se utiliza para medir la riqueza de un país.

Revisión Integral de las Cuentas Nacionales 1997-2006 Metodología

PIB BRUTO

8.1 Cuentas Nacionales

CAPÍTULO 8
CUENTAS NACIONALES

	2017 (+)	2018(+)	2019(+)
Producto Interno Bruto	1.707.108.531	1.831.132.171	1.975.921.080
de los cuales:			
Agricultura, ganadería, caza y silvicultura	94.328.464	111.005.184	124.761.269
Industria manufacturera	199.796.164	213.363.704	231.932.066
Construcción	46.661.994	45.994.055	45.146.421
Comercio al por mayor y al por menor, reparación de vehículos automotores, motocicletas, efectos personales y enseres domésticos	168.975.687	181.487.450	192.445.799
Transporte, almacenamiento y comunicaciones	236.715.601	251.013.703	268.274.330
Intermediación financiera	94.289.869	98.494.182	106.674.087
Actividades inmobiliarias, empresariales y de alquiler	710.002.488	763.424.176	828.539.629
Administración pública y defensa; planes de seguridad social de afiliación obligatoria	-49.107.849	-58.008.127	-64.142.742
Enseñanza			
Servicios sociales y de salud			
Otras actividades de servicios comunitarios y personales	205.446.212	224.357.044	242.290.221
Hogares privados con servicio doméstico			

Clasificación Internacional Industrial Uniforme (CIIU) Revisión 3 (adaptada a Uruguay)

- A: Agricultura, ganadería, caza y silvicultura
- B: Pesca
- C: Explotación de minas y canteras
- D: Industrias manufactureras
- E: Suministro de electricidad, gas y agua
- F: Construcción
- G: Comercio al por mayor y al por menor, reparación de vehículos automotores, motocicletas, efectos personales y enseres domésticos
- H: Hoteles y restaurantes
- I: Transporte, almacenamiento y comunicaciones
- J: Intermediación financiera
- K: Actividades inmobiliarias, empresariales y de alquiler
- L: Administración pública y defensa; planes de seguridad social de afiliación obligatoria
- M: Enseñanza
- N: Servicios sociales y de salud
- O: Otras actividades de servicios comunitarios y personales
- P: Hogares privados con servicio doméstico

Las Cuentas Nacionales conforman un sistema estadístico completo, integrado y consistente que expone en forma agregada las transacciones y otros flujos realizadas por los distintos agentes económicos del país, presentados de una forma coherente y completa para el análisis económico. Las transacciones y otros flujos refieren a la producción, la distribución del ingreso, el consumo, el ahorro, la inversión, el financiamiento y la situación patrimonial de los agentes.

El Producto Interno Bruto (PIB) es un indicador económico que refleja el valor monetario de todos los bienes y servicios finales producidos por un país en un determinado periodo de tiempo, normalmente un año. Se utiliza para medir la riqueza de un país.

Revisión Integral de las Cuentas Nacionales 1997-2008 Metodología



PRODUCTO INTERNO BRUTO

Por año, según industrias (miles de pesos, a precios corrientes)

CIU Rev. 3	2017 (*)	2018(*)	2019(*)
Producto Interno Bruto	1.707.108.631	1.831.132.171	1.975.921.080
A - C	94.328.464	111.005.184	124.761.269
D	199.796.164	213.363.704	231.932.066
E	46.661.994	45.994.855	45.146.421
F	168.975.687	181.487.450	192.445.799
G - H	236.715.601	251.013.703	268.274.330
I	94.289.869	98.494.182	106.674.087
J - P	710.002.488	763.424.176	828.539.629
Servicios de intermediación financiera medidos indirectamente no distribuidos	-49.107.849	-58.008.127	-64.142.742
Impuestos menos subvenciones sobre los productos	205.446.212	224.357.044	242.290.221



Clasificación Internacional Industrial Uniforme (CIU) Revisión 3 (adaptada a Uruguay)

A: Agricultura, ganadería, caza y silvicultura

B: Pesca

C: Explotación de minas y canteras

D: Industrias manufactureras

E: Suministro de electricidad, gas y agua

F: Construcción

G: Comercio al por mayor y al por menor; reparación de vehículos automotores, motocicletas, efectos personales y enseres domésticos

H: Hoteles y restaurantes

I: Transporte, almacenamiento y comunicaciones

J: Intermediación financiera

K: Actividades inmobiliarias, empresariales y de alquiler

L: Administración pública y defensa; planes de seguridad social de afiliación obligatoria

M: Enseñanza

N: Servicios sociales y de salud

O: Otras actividades de servicios comunitarios, sociales y personales

P: Hogares privados con servicio doméstico



8.1 Cuentas Nacionales

8.1.1 - Ingreso Nacional, ahorro y formación de capital, por año (miles de pesos, a precios corrientes)

Ingreso Nacional, ahorro y formación de capital	2014	2015	2016 (*)
Producto Interno Bruto	1.330.508.360	1.455.848.221	1.581.115.068
Renta neta de factores recibida del resto del mundo	-45.001.263	-40.848.558	-38.855.976
Ingreso Nacional Bruto	1.285.507.097	1.414.999.663	1.542.259.092
Transferencias corrientes netas recibidas del resto del mundo	3.044.975	3.311.598	3.660.190
Ingreso Nacional Bruto disponible	1.288.552.072	1.418.311.261	1.545.919.282
Gasto de consumo final	1.075.043.951	1.174.391.238	1.266.884.931
Ahorro bruto	213.508.121	243.920.024	279.034.351
Formación bruta de capital	282.105.189	286.880.576	295.608.371
Transferencias de capital netas recibidas del resto del mundo	-	4.509.444	-
Préstamo neto (+) / Endeudamiento neto (-)	-68.597.069	-38.451.108	-16.574.020

Fuente: Banco Central del Uruguay (BCU).

Nota 1: La suma de los parciales puede no coincidir con el total debido a redondeos en las cifras.

Nota 2: El Banco Central del Uruguay se encuentra desarrollando un Plan de Adecuación a Estándares Internacionales en materia de estadísticas macroeconómicas (PLAE) que incluye la adopción del Manual de Balanza de Pagos 6ª edición, con cifras publicadas en setiembre de 2017 y del Sistema de Cuentas Nacionales 2008, actualmente en proceso de elaboración. La información contenida en éste cuadro no será actualizada hasta la finalización del PLAE.

8.1.2 - Oferta y utilización finales, por año (miles de pesos, a precios corrientes)

Oferta y utilización finales	2017 (*)	2018 (*)	2019 (*)
Oferta final	2.020.104.032	2.178.827.143	2.357.397.231
Producto Interno Bruto	1.707.108.631	1.831.132.171	1.975.921.080
Importaciones	312.995.401	347.694.972	381.476.151
Utilización final	2.020.104.032	2.178.827.144	2.357.397.231
Utilización interna	1.654.286.135	1.794.211.278	1.928.150.947
Formación bruta de capital	258.865.673	303.035.518	319.330.418
Formación bruta de capital fijo	281.218.700	302.098.046	339.527.487
Construcción	195.974.141	202.840.152	224.051.937
Activos cultivados	80.703.200	94.761.123	109.663.620
Maquinaria y equipos	4.541.359	4.496.772	5.811.931
Variación de existencias	-22.353.027	937.471	-20.197.070
Gasto de consumo final	1.395.420.462	1.491.175.760	1.608.820.529
Gasto de consumo final de gobierno general	248.143.864	268.079.373	296.446.602
Gasto de consumo final privado	1.147.276.598	1.223.096.387	1.312.373.927
Exportaciones	365.817.897	384.615.866	429.246.284

Fuente: Banco Central del Uruguay (BCU).

Nota: La suma de los parciales puede no coincidir con el total debido a redondeos en las cifras.



8.1.3 - Producto Interno Bruto, por año, según industrias (miles de pesos, a precios corrientes)

CIIU Rev. 3	Industrias	2017 (*)	2018 (*)	2019 (*)
Producto Interno Bruto		1.707.108.631	1.831.132.171	1.975.921.080
A - C	Actividades primarias	94.328.464	111.005.184	124.761.269
D	Industrias manufactureras	199.796.164	213.363.704	231.932.066
E	Suministro de electricidad, gas y agua	46.661.994	45.994.855	45.146.421
F	Construcción	168.975.687	181.487.450	192.445.799
G - H	Comercio, reparaciones, restaurantes y hoteles	236.715.601	251.013.703	268.274.330
I	Transporte, almacenamiento y comunicaciones	94.289.869	98.494.182	106.674.087
J - P	Otras actividades	710.002.488	763.424.176	828.539.629
Servicios de intermediación financiera medidos indirectamente no distribuidos		-49.107.849	-58.008.127	-64.142.742
Impuestos menos subvenciones sobre los productos		205.446.212	224.357.044	242.290.221

Clasificación Internacional Industrial Uniforme (CIIU) Revisión 3 (adaptada a Uruguay)

A: Agricultura, ganadería, caza y silvicultura

B: Pesca

C: Explotación de minas y canteras

D: Industrias manufactureras

E: Suministro de electricidad, gas y agua

F: Construcción

G: Comercio al por mayor y al por menor; reparación de vehículos automotores, motocicletas, efectos personales y enseres domésticos

H: Hoteles y restaurantes

I: Transporte, almacenamiento y comunicaciones

J: Intermediación financiera

K: Actividades inmobiliarias, empresariales y de alquiler

L: Administración pública y defensa; planes de seguridad social de afiliación obligatoria

M: Enseñanza

N: Servicios sociales y de salud

O: Otras actividades de servicios comunitarios, sociales y personales

P: Hogares privados con servicio doméstico

Fuente: Banco Central del Uruguay (BCU).

Nota: La suma de los parciales puede no coincidir con el total debido a redondeos en las cifras.



8.1.4 - Formación bruta de capital fijo, por año, según sector institucional y tipo de bienes (miles de pesos, a precios corrientes)

Sector institucional y tipo de bienes	2017 (*)	2018 (*)	2019 (*)
Formación bruta de capital fijo - total	281.218.700	302.098.046	339.527.487
Construcción	195.974.141	202.840.152	224.051.937
Activos cultivados	4.541.359	4.496.772	5.811.931
Maquinaria y equipos	80.703.200	94.761.123	109.663.620
Formación bruta de capital fijo - sector público	65.748.592	73.179.268	85.370.157
Construcción	58.416.273	62.140.757	74.466.187
Maquinaria y equipos	7.332.319	11.038.511	10.903.970
Formación bruta de capital fijo - sector privado	215.470.108	228.918.778	254.157.330
Construcción	137.557.868	140.699.395	149.585.750
Activos cultivados	4.541.359	4.496.772	5.811.931
Maquinaria y equipos	73.370.882	83.722.612	98.759.650

Fuente: Banco Central del Uruguay (BCU).

8.1.5 - Ingreso Nacional, ahorro y formación de capital, por año (miles de pesos, a precios constantes de 2005)

Ingreso Nacional, ahorro y formación de capital	2014	2015	2016 (*)
Producto Interno Bruto	667.792.210	670.267.991	680.009.877
Renta neta de factores recibida del resto del mundo	-24.005.277	-19.825.348	-17.755.498
Efecto de la relación de intercambio	36.307.248	35.113.200	48.100.671
Ingreso Nacional Bruto	680.094.181	685.555.843	710.355.050
Transferencias corrientes netas recibidas del resto del mundo	1.624.298	1.607.244	1.672.548
Ingreso Nacional Bruto disponible	681.718.480	687.163.087	712.027.598
Gastos de consumo final	571.347.248	570.405.584	574.967.629
Ahorro bruto	110.371.232	116.757.503	137.059.969
Formación bruta de capital	152.604.450	138.804.800	139.833.700
Transferencias de capital netas recibidas del resto del mundo	-	2.188.603	-
Préstamo neto (+) / Endeudamiento neto (-)	-42.233.219	-19.858.694	-2.773.731

Fuente: Banco Central del Uruguay (BCU).

Nota 1: La suma de los parciales puede no coincidir con el total debido a redondeos en las cifras.

Nota 2: El Banco Central del Uruguay se encuentra desarrollando un Plan de Adecuación a Estándares Internacionales en materia de estadísticas macroeconómicas (PLAE) que incluye la adopción del Manual de Balanza de Pagos 6ª edición, con cifras publicadas en setiembre de 2017 y del Sistema de Cuentas Nacionales 2008, actualmente en proceso de elaboración. La información contenida en éste cuadro no será actualizada hasta la finalización del PLAE.

8.1.6 - Oferta y utilización finales, por año (miles de pesos a precios constantes de 2005)

Oferta y utilización finales	2017 (*)	2018 (*)	2019 (*)
Oferta final	920.656.526	927.498.646	929.489.580
Producto Interno Bruto	699.256.581	710.585.122	712.163.486
Importaciones	221.399.945	216.913.523	217.326.094
Utilización final	920.656.526	927.498.646	929.489.580
Utilización interna	711.531.434	728.445.879	727.996.352
Formación bruta de capital	116.067.908	124.506.898	120.933.438
Formación bruta de capital fijo	115.378.307	112.271.013	113.799.195
Construcción	58.422.926	57.422.642	57.513.826
Activos cultivados	2.160.522	2.160.522	2.138.504
Maquinaria y equipos	54.794.860	52.687.849	54.146.865
Variación de existencias	689.601	12.235.885	7.134.243
Gasto de consumo final	595.463.526	603.938.981	607.062.913
Gasto de consumo final de gobierno general	72.489.400	73.035.651	73.654.141
Gasto de consumo final privado	522.974.126	530.903.330	533.408.772
Exportaciones	209.125.092	199.052.766	201.493.228

Fuente: Banco Central del Uruguay (BCU).

Nota: Debido a que se redondean las cifras, los datos parciales no siempre suman el total correspondiente.



8.1.7 - Producto Interno Bruto, por año, según industrias (miles de pesos a precios constantes de 2005)

CIIU Rev. 3	Industrias	2017 (*)	2018 (*)	2019 (*)
Producto Interno Bruto		699.256.581	710.585.122	712.163.486
A - C	Actividades primarias	41.448.854	43.794.504	42.148.000
D	Industrias manufactureras	88.059.656	89.706.685	88.750.823
E	Suministro de electricidad, gas y agua	16.826.432	17.196.014	18.171.716
F	Construcción	32.259.600	31.346.011	30.720.228
G - H	Comercio, reparaciones, restaurantes y hoteles	93.249.351	92.019.404	90.126.540
I	Transporte, almacenamiento y comunicaciones	135.982.727	145.182.741	150.297.845
J - P	Otras actividades	203.629.052	203.576.188	204.862.352
Servicios de intermediación financiera medidos indirectamente no distribuidos		-32.614.342	-32.481.112	-33.297.331
Impuestos menos subvenciones sobre los productos		120.415.252	120.244.687	120.383.313

Clasificación Internacional Industrial Uniforme (CIIU) revisión 3 (adaptada a Uruguay)

A: Agricultura, ganadería, caza y silvicultura

B: Pesca

C: Explotación de minas y canteras

D: Industrias manufactureras

E: Suministro de electricidad, gas y agua

F: Construcción

G: Comercio al por mayor y al por menor; reparación de vehículos automotores, motocicletas, efectos personales y enseres domésticos

H: Hoteles y restaurantes

I: Transporte, almacenamiento y comunicaciones

J: Intermediación financiera

K: Actividades inmobiliarias, empresariales y de alquiler

L: Administración pública y defensa; planes de seguridad social de afiliación obligatoria

M: Enseñanza

N: Servicios sociales y de salud

O: Eliminación de desperdicios, aguas residuales, saneamiento y actividades similares

P: Hogares privados con servicio doméstico

Fuente: Banco Central del Uruguay (BCU).

Nota: La suma de los parciales puede no coincidir con el total debido a redondeos en las cifras.



8.1.8 - Formación bruta de capital fijo, por año, según sector institucional y tipo de bienes (miles de pesos a precios constantes de 2005)

Sector institucional y tipo de bienes	2017 (*)	2018 (*)	2019 (*)
Formación bruta de capital fijo - total	115.378.307	112.271.013	113.799.195
Construcción	58.422.926	57.422.642	57.513.826
Activos cultivados	2.160.522	2.160.522	2.138.504
Maquinaria y equipos	54.794.860	52.687.849	54.146.865
Formación bruta de capital fijo - sector público	22.001.867	22.833.874	22.692.568
Construcción	17.119.289	16.453.562	17.317.503
Maquinaria y equipos	4.882.578	6.380.312	5.375.065
Formación bruta de capital fijo - sector privado	93.376.440	89.437.139	91.106.627
Construcción	41.303.636	40.969.080	40.196.323
Activos cultivados	2.160.522	2.160.522	2.138.504
Maquinaria y equipos	49.912.282	46.307.537	48.771.799

Fuente: Banco Central del Uruguay (BCU).

Nota: La suma de los parciales puede no coincidir con el total debido a redondeos en las cifras.

ÍNDICE DE PRECIOS DEL CONSUMO

Total País - Variación anual
Base Diciembre 2010 = 100

PRECIO AL PÚBLICO
DE COMBUSTIBLES

Según fecha de
vigencia (pesos por litro)

CAPÍTULO 9
PRECIOS

9.1 Precios

ÍNDICES DE SERVICIOS PÚBLICOS

Base Diciembre 2010 = 100 - Total País

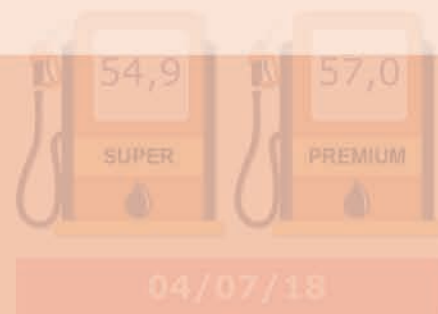
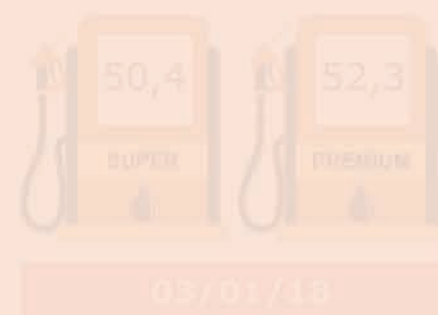

Electricidad

2018	2019
13,9	-13,8

Gas (supergas y gas por red)

2018	2019
20,1	6,4

Combustibles

2018	2019
16,3	0,0

Taxi

2018	2019
5,2	7,5

Ómnibus local

2018	2019
5,2	5,3

Ómnibus suburbano

2018	2019
6,5	8,3

Ómnibus interdepartamentales

2018	2019
7,1	7,6

Servicios de comunicación

2018	2019
5,8	5,7

COTIZACIÓN INTERBANCARIA DE LAS PRINCIPALES MONEDAS

Promedio según mes - 2019

	URUGUAY	ESTADOS UNIDOS	BRAZIL		URUGUAY	ESTADOS UNIDOS	BRAZIL		URUGUAY	ESTADOS UNIDOS	BRAZIL
Enero	\$ 0,8	\$ 8,8	\$ 32,6	Mayo	\$ 0,8	\$ 8,8	\$ 35,2	Septiembre	\$ 0,6	\$ 9,3	\$ 36,7
Febrero	\$ 0,9	\$ 9,0	\$ 32,6	Junio	\$ 0,8	\$ 8,9	\$ 35,3	Octubre	\$ 0,6	\$ 9,3	\$ 36,7
Marzo	\$ 0,8	\$ 8,9	\$ 33,3	Julio	\$ 0,8	\$ 8,9	\$ 34,8	Noviembre	\$ 0,6	\$ 9,3	\$ 36,7
Abril	\$ 0,8	\$ 9,0	\$ 34,1	Agosto	\$ 0,7	\$ 8,9	\$ 36,0	Diciembre	\$ 0,5	\$ 9,3	\$ 37,6

ÍNDICE DE PRECIOS DEL CONSUMO

Total País - Variación anual
Base Diciembre 2010 = 100

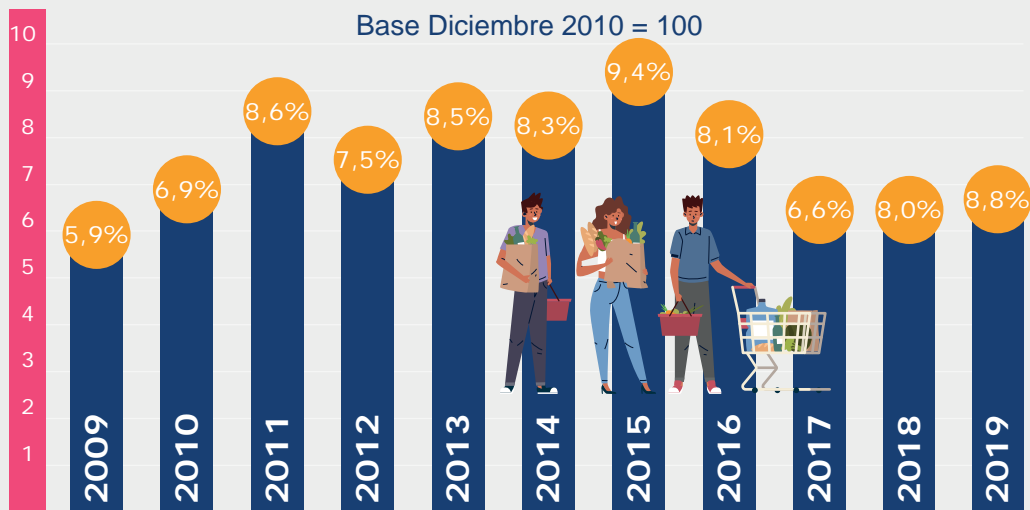

PRECIO AL PÚBLICO DE COMBUSTIBLES

Según fecha de vigencia (pesos por litro)



03/01/17



03/01/18



04/07/18



01/01/19

VARIACION ANUAL INDICE DE PRECIOS DE SERVICIOS PÚBLICOS

Por año, según servicio Base diciembre 2010 = 100 - Total País



2018	2019
6,5	7,8



2018	2019
13,9	-13,8



2018	2019
20,1	6,4



2018	2019
16,3	0,0



2018	2019
5,2	7,5



2018	2019
5,2	5,3



2018	2019
6,5	8,3



2018	2019
7,1	7,6



2018	2019
5,8	5,7

COTIZACIÓN INTERBANCARIA DE LAS PRINCIPALES MONEDAS

Promedio según mes - 2019

Mes	Argentina	Estados Unidos	Brasil
Enero	\$ 0,8	\$ 8,8	\$ 32,6
Febrero	\$ 0,9	\$ 9,0	\$ 32,6
Marzo	\$ 0,8	\$ 8,9	\$ 33,3
Abril	\$ 0,8	\$ 9,0	\$ 34,1
Mayo	\$ 0,8	\$ 8,8	\$ 35,2
Junio	\$ 0,8	\$ 8,9	\$ 35,3
Julio	\$ 0,8	\$ 8,9	\$ 34,8
Agosto	\$ 0,7	\$ 8,9	\$ 36,0
Setiembre	\$ 0,6	\$ 9,1	\$ 36,7
Octubre	\$ 0,6	\$ 9,3	\$ 37,3
Noviembre	\$ 0,6	\$ 9,3	\$ 37,6
Diciembre	\$ 0,5	\$ 9,3	\$ 37,6



9.1 Precios



9.1.1 - Índice de Precios del Consumo, por año, según mes - Base diciembre 2010 = 100 - Variación anual y mensual - Total País

Mes	2017	2018	2019
Variación anual	6,55	7,96	8,79
Enero	2,60	2,71	2,17
Febrero	0,50	0,88	0,98
Marzo	0,68	0,28	0,55
Abril	0,22	0,07	0,43
Mayo	0,13	0,81	0,40
Junio	0,15	0,99	0,64
Julio	0,32	0,60	0,76
Agosto	0,77	0,67	0,88
Setiembre	0,54	0,50	0,52
Octubre	0,46	0,23	0,75
Noviembre	0,34	0,36	0,42
Diciembre	-0,31	-0,38	-0,03

Fuente: Instituto Nacional de Estadística (INE).

Índice de Precios del Consumo - Variación anual - Total País

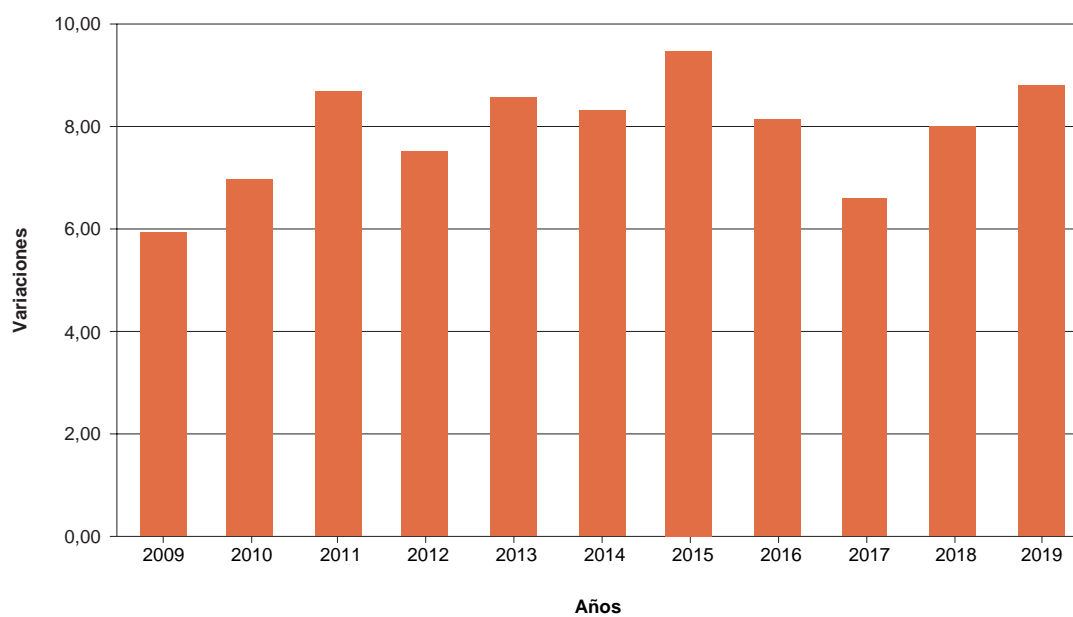

Fuente: Instituto Nacional de Estadística (INE).



9.1.2 - Índice de Precios del Consumo, por año, según divisiones - Base diciembre 2010 = 100 - Variación anual - Total País

Código	Divisiones	2017	2018	2019
01	Índice General	6,6	8,0	8,8
01	Alimentos y bebidas no alcohólicas	5,1	6,8	14,2
02	Bebidas alcohólicas y tabaco	11,4	11,0	7,5
03	Prendas de vestir y calzado	2,7	2,7	2,1
04	Vivienda	8,5	8,8	1,1
05	Muebles, artículos y productos para el hogar	6,0	8,2	7,8
06	Salud	8,5	8,1	8,7
07	Transporte	5,7	9,4	7,7
08	Comunicaciones	5,4	6,0	6,1
09	Recreación y cultura	5,6	9,9	8,6
10	Educación	10,8	9,2	9,7
11	Restaurantes y hoteles	7,5	8,7	10,3
12	Bienes y servicios diversos	5,6	7,2	9,3

Fuente: Instituto Nacional de Estadística (INE).

Índice de Precios del Consumo, según divisiones - Variación anual

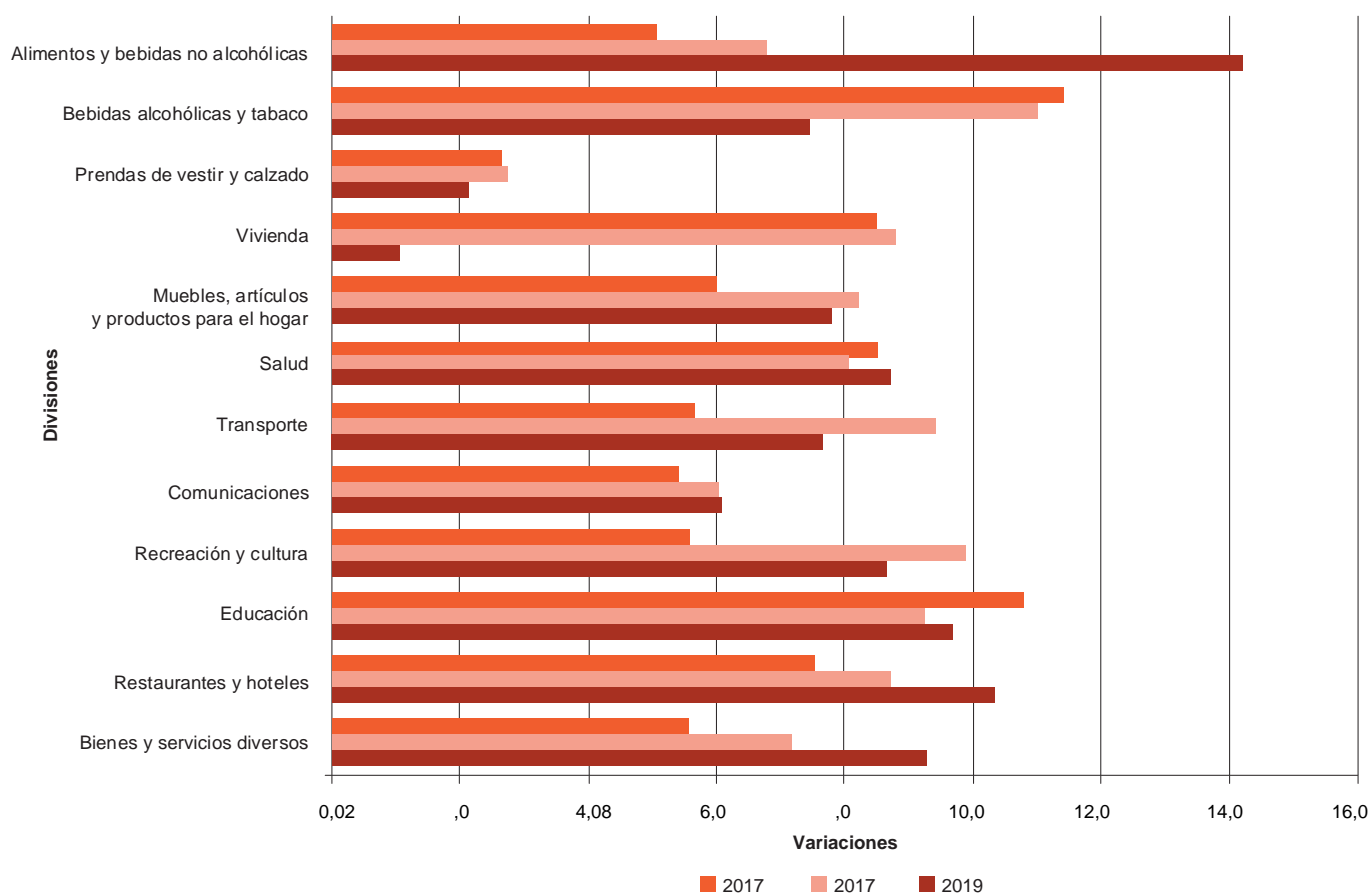

Fuente: Instituto Nacional de Estadística (INE).



9.1.3 - Índice de Montevideo, por año, según divisiones - Base diciembre 2010 = 100 - Variación anual

Código	Divisiones	2017	2018	2019
01	Índice General	6,90	8,36	8,63
01	Alimentos y bebidas no alcohólicas	5,60	7,31	13,58
02	Bebidas alcohólicas y tabaco	11,25	11,18	7,24
03	Prendas de vestir y calzado	3,50	3,62	3,05
04	Vivienda	8,41	8,84	1,77
05	Muebles, artículos y productos para el hogar	6,28	8,20	8,11
06	Salud	8,53	8,02	9,00
07	Transporte	6,49	9,46	7,55
08	Comunicaciones	5,55	6,15	6,40
09	Recreación y cultura	5,63	10,38	9,06
10	Educación	11,03	9,68	10,14
11	Restaurantes y hoteles	6,78	9,00	9,56
12	Bienes y servicios diversos	5,87	8,08	9,54

Fuente: Instituto Nacional de Estadística (INE).

Índice de Montevideo, según divisiones - Variación anual

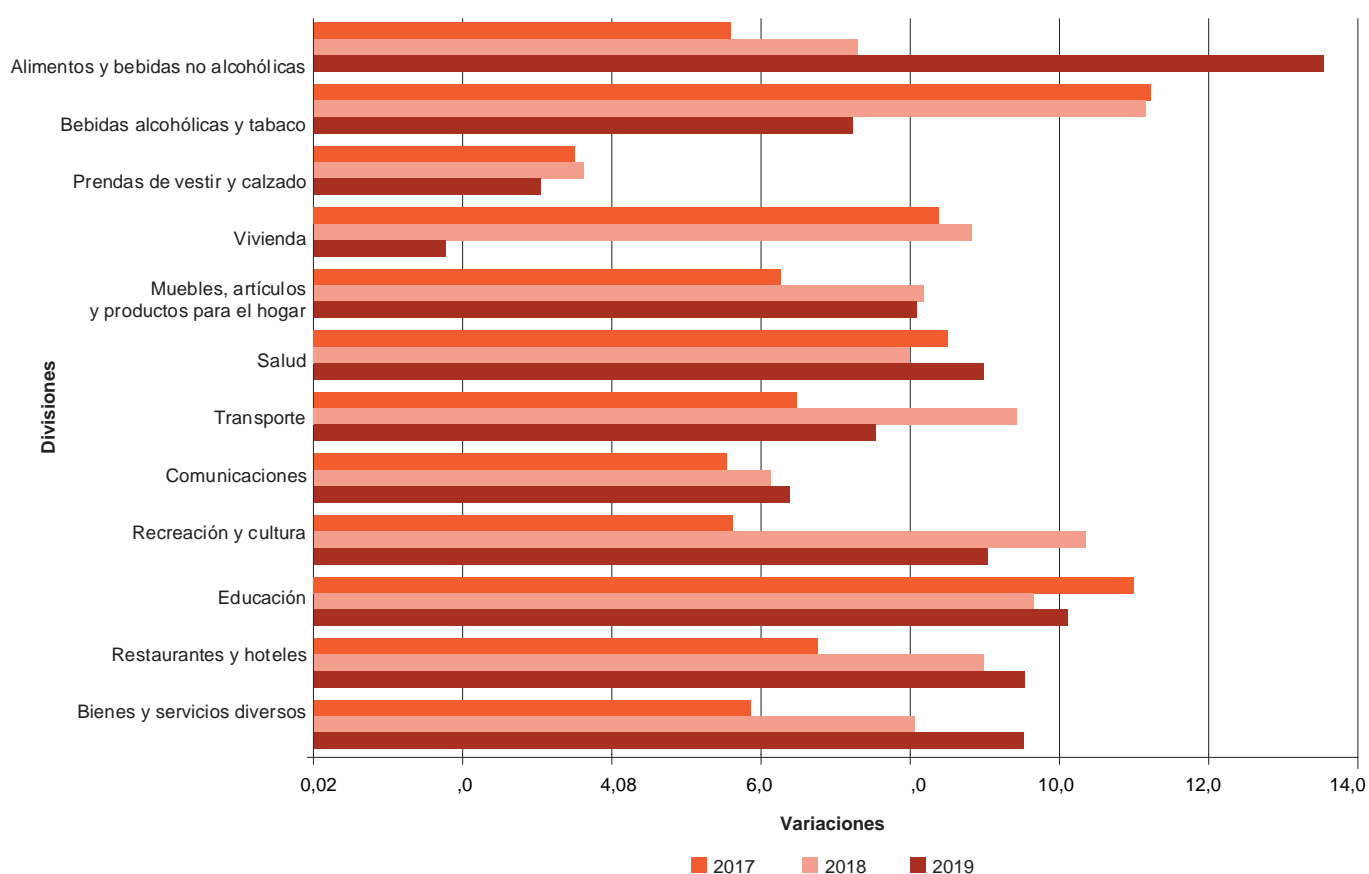

Fuente: Instituto Nacional de Estadística (INE).



9.1.4 - Índice del Interior, por año, según divisiones - Base diciembre 2010 = 100 - Variación anual

Código	Divisiones	2017	2018	2019
01	Índice General	6,09	7,41	9,00
01	Alimentos y bebidas no alcohólicas	4,54	6,24	14,83
02	Bebidas alcohólicas y tabaco	11,62	10,80	7,70
03	Prendas de vestir y calzado	1,67	1,70	1,02
04	Vivienda	8,61	8,69	-0,01
05	Muebles, artículos y productos para el hogar	5,64	8,27	7,36
06	Salud	8,49	8,13	8,24
07	Transporte	4,49	9,35	7,81
08	Comunicaciones	5,20	5,83	5,62
09	Recreación y cultura	5,49	9,22	8,03
10	Educación	10,16	8,10	8,42
11	Restaurantes y hoteles	8,94	8,19	11,85
12	Bienes y servicios diversos	5,12	5,83	8,85

Fuente: Instituto Nacional de Estadística (INE).

Índice del Interior, según divisiones - Variación anual

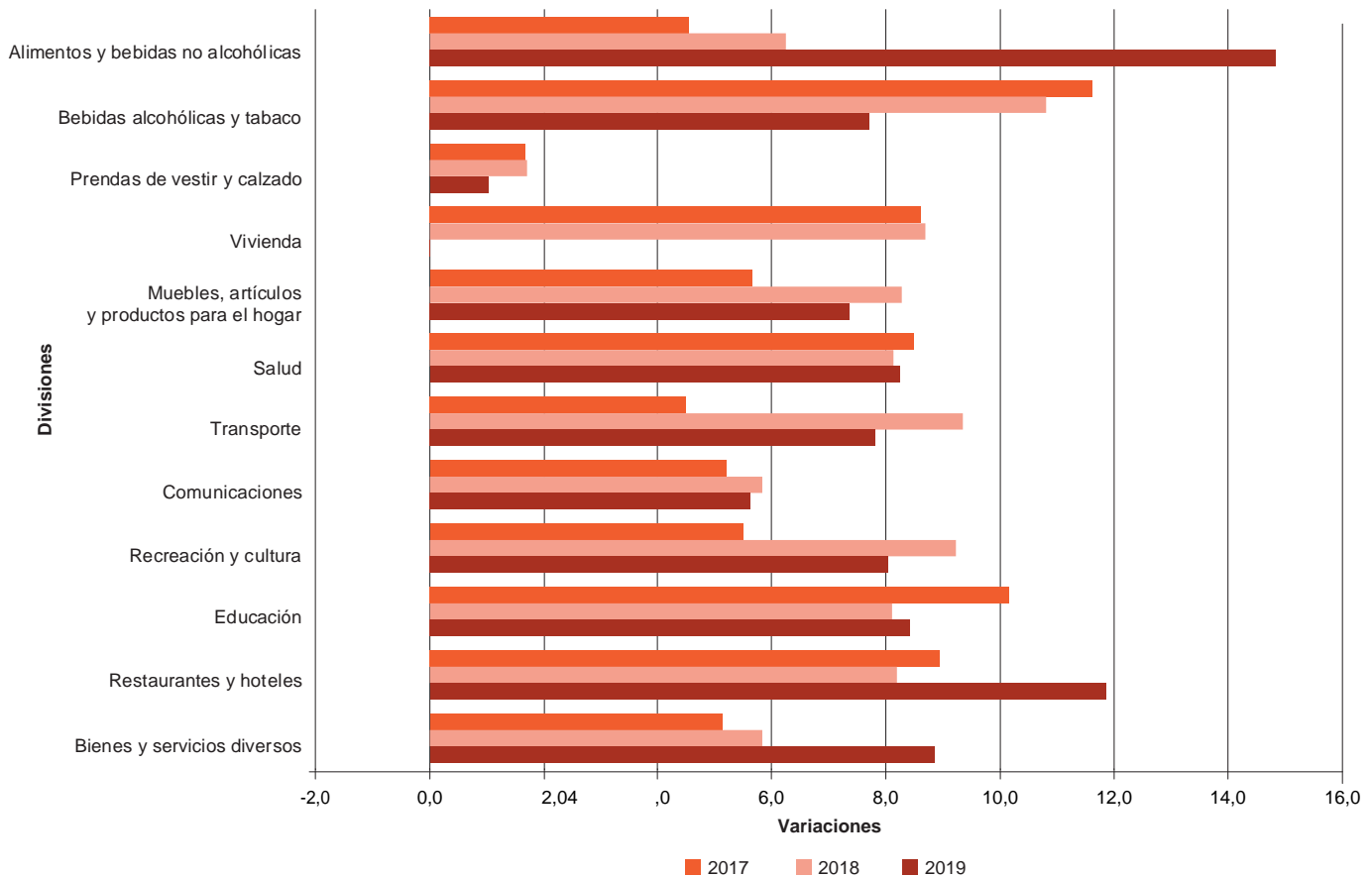

Fuente: Instituto Nacional de Estadística (INE).

9.1.5 - Índice de Precios del Consumo, números índices y variaciones, por regiones, según mes - Base diciembre 2010 = 100 - 2019

Mes	Total País				Montevideo				Interior			
	Índice	Variaciones (en %)			Índice	Variaciones (en %)			Índice	Variaciones (en %)		
		Mes	Acumulado en el año	Últimos 12 meses		Mes	Acumulado en el año	Últimos 12 meses		Mes	Acumulado en el año	Últimos 12 meses
Enero	190,67	2,17	2,17	7,39	194,26	2,09	2,09	7,88	185,95	2,27	2,27	6,72
Febrero	192,53	0,98	3,17	7,49	196,18	0,99	3,10	7,98	187,75	0,97	3,26	6,84
Marzo	193,59	0,55	3,73	7,78	197,19	0,51	3,63	8,25	188,88	0,60	3,88	7,16
Abril	194,42	0,43	4,18	8,17	198,16	0,49	4,14	8,64	189,51	0,33	4,23	7,53
Mayo	195,19	0,40	4,59	7,73	198,80	0,32	4,48	7,97	190,45	0,50	4,75	7,39
Junio	196,44	0,64	5,26	7,36	199,97	0,59	5,09	7,61	191,80	0,71	5,49	7,00
Julio	197,94	0,76	6,07	7,54	201,56	0,80	5,93	7,72	193,20	0,73	6,26	7,29
Agosto	199,69	0,88	7,00	7,76	203,22	0,82	6,80	7,83	195,06	0,96	7,28	7,67
Septiembre	200,72	0,52	7,56	7,78	204,26	0,51	7,35	7,87	196,09	0,53	7,85	7,68
Octubre	202,23	0,75	8,36	8,34	205,71	0,71	8,11	8,35	197,67	0,81	8,72	8,33
Noviembre	203,08	0,42	8,82	8,40	206,56	0,41	8,56	8,27	198,50	0,42	9,17	8,58
Diciembre	203,02	-0,03	8,79	8,79	206,70	0,07	8,63	8,63	198,18	-0,16	9,00	9,00

Fuente: Instituto Nacional de Estadística (INE).

9.1.6 - Índices de precios de servicios públicos, por año, según servicio - Base diciembre 2010 = 100 - Variación anual - Total País

Código	Servicio	2017	2018	2019
04410010	Agua corriente (1)	18,3	6,5	7,8
04510010	Electricidad (1)	8,5	13,9	-13,8
04520	Gas (supergas y gas por red) (1)	8,6	20,1	6,4
07221	Combustibles	5,9	16,3	0,0
07320010	Taxi	4,8	5,2	7,5
07320020	Ómnibus local	7,0	5,2	5,3
07320030	Ómnibus suburbano	7,5	6,5	8,3
07320040	Ómnibus interdepartamental	7,5	7,1	7,6
08300	Servicios de comunicación	6,1	5,8	5,7

Fuente: Instituto Nacional de Estadística (INE).
(1): Tarifa residencial.

Índices de precios de servicios públicos - Variación anual

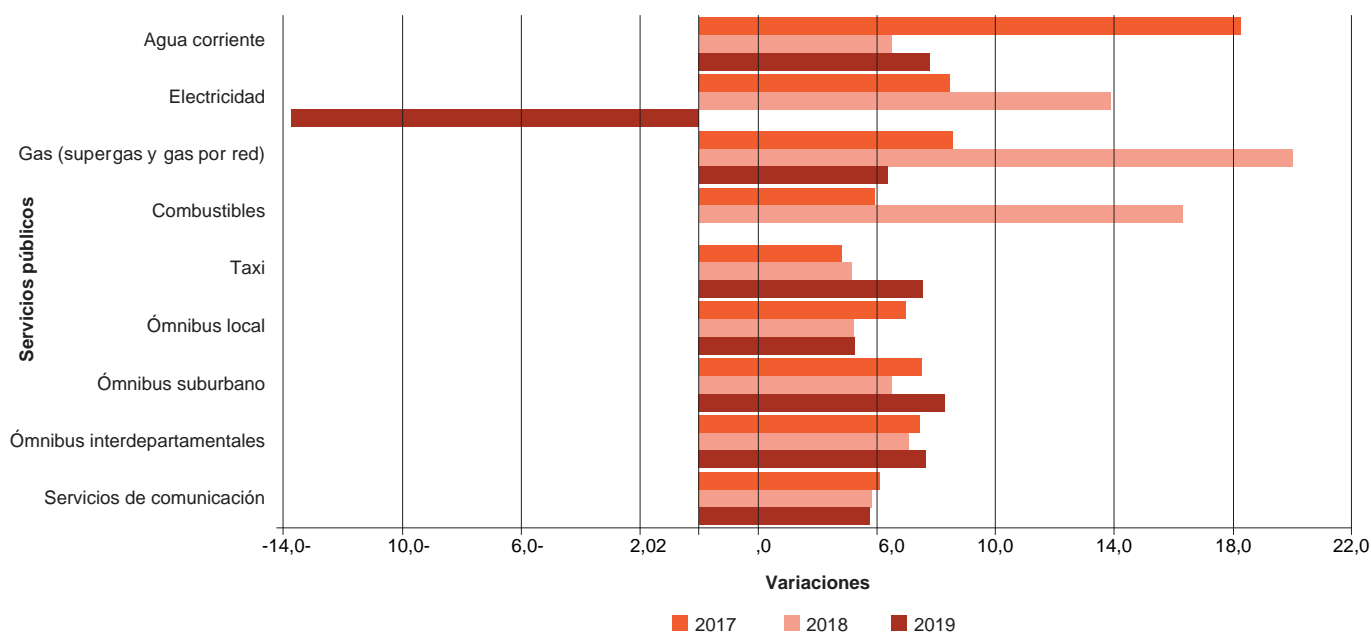

Fuente: Instituto Nacional de Estadística (INE).



9.1.7 - Precio al público de combustibles, según fecha de vigencia (pesos por litro)

Fecha de vigencia	Super 95 30-S	Premium 97 30-S	Gas Oil 50-S	Gas Oil 10-S	Queroseno	Supergas (1)
02/05/2014 (2)	41,80	43,40	39,90	50,80	30,30	33,00
8/1/2015	40,60	42,10	37,70	48,00	29,10	33,00
22/7/2015	43,50	45,10	39,60	50,40	30,80	35,00
23/10/2015	42,50	44,10	38,70	49,20	30,10	35,00
3/1/2017	45,90	47,60	41,80	53,10	32,50	37,80
3/1/2018	50,40	52,30	40,40	55,60	34,10	37,80
4/7/2018	54,95	57,01	40,40	60,60	37,17	43,50
1/1/2019	54,95	57,01	40,40	60,60	37,17	46,90

Fuente: Administración Nacional de Combustible Alcohol y Portland (ANCAP).

(1): Pesos uruguayos por kilogramo, IVA incluido.

(2): A partir del día 2/05/14 se sustituye al Gas Oil Común por el Gas Oil 50-S producido en la Refinería de ANCAP y se comienza a comercializar la Gasolina Súper 95 30-S y la Gasolina Premium 97 30-S, las que sustituyeron a las que sustituyeron a las Gasolinas 95 SP y 97 SP respectivamente.



9.1.8 - Índice de Precios al Productor de Productos Nacionales, por año, según sección - Base marzo 2010 = 100 - Variación anual

Sección	2017	2018	2019
Índice General	5,39	9,95	20,10
Agricultura, ganadería, caza y silvicultura	3,95	12,88	35,85
Pesca	10,98	2,03	18,66
Explotación de minas y canteras	-5,32	28,07	26,89
Industria manufacturera	6,10	8,56	12,53

Fuente: Instituto Nacional de Estadística (INE).

Índice de Precios al Productor de Productos Nacionales, Nivel General - Variación anual

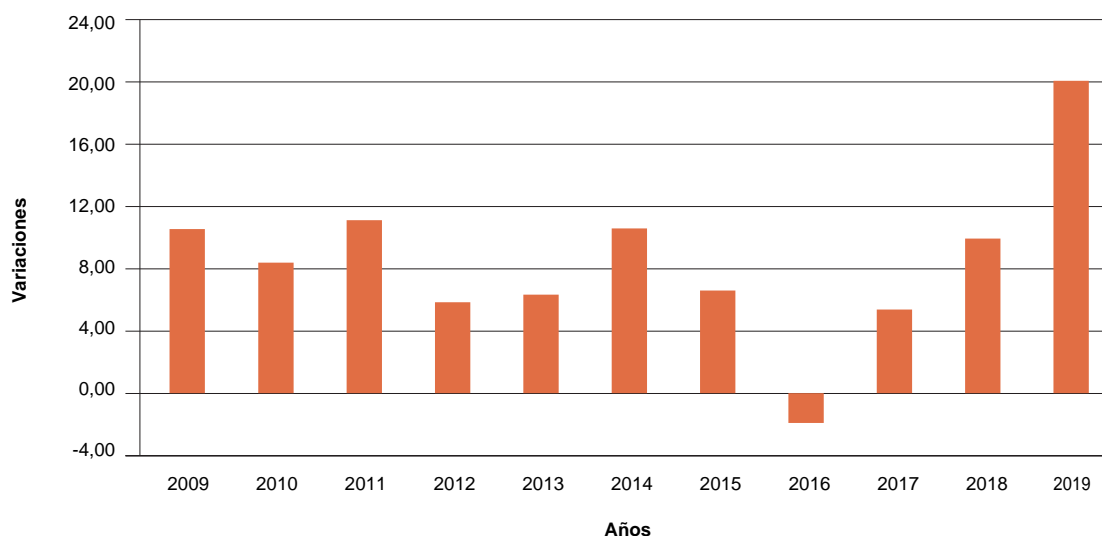

Fuente: Instituto Nacional de Estadística (INE).



9.1.9 - Índice de Costo de la Construcción, por año, según grandes rubros y tipo de subcontrato - Base diciembre 1999 = 100 - Variación anual

Grandes rubros y tipo de subcontrato	2017	2018	2019
Índice General	7,74	7,19	7,28
Índice General sin impuestos	7,83	7,18	7,20
Índice Parcial (1)	7,26	7,18	7,75
Índice Parcial sin impuestos (1)	7,27	7,17	7,75
Materiales	5,12	7,72	10,47
Mano de obra	8,74	6,66	5,83
Gastos generales	7,47	7,60	7,75
Impuestos	7,26	7,18	7,75
Leyes Sociales (2)	9,66	7,22	5,49
Conexiones definitivas	7,94	3,97	4,28
Costos de permisos	4,70	7,89	8,33
Subcontrato			
Replanteo e implantación	7,57	8,17	6,94
Hormigón armado	7,97	8,17	8,50
Albañilería	6,95	5,51	6,10
Muros	5,35	4,37	5,95
Revoques	8,06	6,54	5,59
Contrapisos, pisos y zócalos	7,22	6,66	6,70
Otros rubros de albañilería	7,24	6,10	6,76
Carpintería	7,12	7,80	14,58
Herrajes	6,28	8,23	5,09
Herrería	3,14	10,85	7,43
Aluminio	2,85	10,52	11,66
Cortinas de enrollar	10,50	5,27	11,93
Instalaciones eléctricas	6,39	8,91	8,72
Instalaciones sanitarias	6,27	8,81	9,56
Aparatos y grifería	-1,09	13,99	16,85
Ascensor	4,48	10,15	10,36
Vidrios	8,50	16,48	12,31
Pinturas	12,66	8,54	6,77

Fuente: Instituto Nacional de Estadística (INE).

(1): Excluye Leyes Sociales a cargo del propietario y conexiones definitivas de UTE y OSE y también los permisos de construcción.

(2): Corresponden a Leyes Sociales a cargo del propietario del inmueble.

Índice de Costo de la Construcción, Nivel General - Variación anual

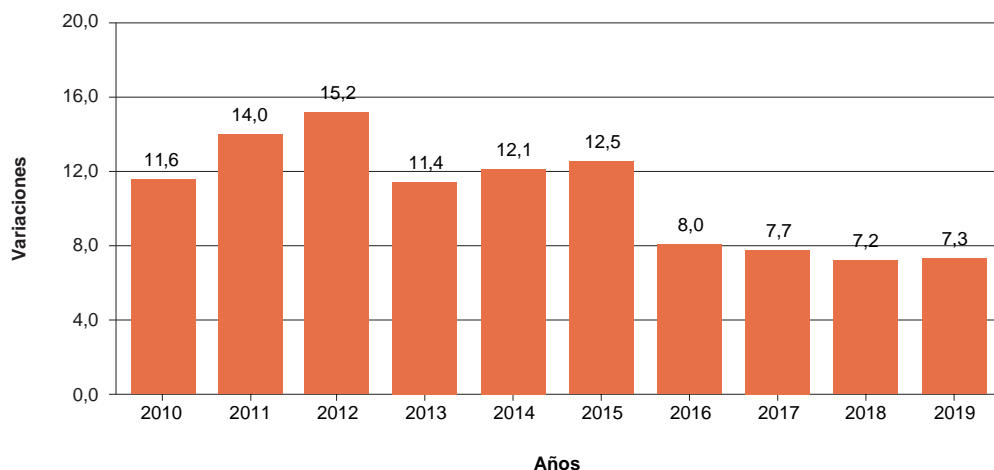

Fuente: Instituto Nacional de Estadística (INE).



9.1.10 - Cotización interbancaria (1) de las principales monedas, por año, según mes - Promedio anual y mensual

Mes	2017			2018			2019		
	Peso Argentino	Real	Dólar USA	Peso Argentino	Real	Dólar USA	Peso Argentino	Real	Dólar USA
Promedio anual	1,7	8,9	28,7	1,2	8,5	30,7	0,7	9,0	35,3
Enero	1,7	9,0	28,6	1,4	9,0	28,6	0,8	8,8	32,6
Febrero	1,7	9,2	28,5	1,4	9,0	28,5	0,9	9,0	32,6
Marzo	1,8	9,1	28,4	1,4	8,9	28,4	0,8	8,9	33,3
Abril	1,8	9,1	28,4	1,4	8,4	28,3	0,8	9,0	34,1
Mayo	1,8	8,7	28,1	1,3	8,5	30,6	0,8	8,8	35,2
Junio	1,7	8,5	28,4	1,2	8,2	31,7	0,8	8,9	35,3
Julio	1,7	8,6	28,6	1,1	8,0	31,1	0,8	8,9	34,8
Agosto	1,6	8,8	28,7	1,1	8,0	31,3	0,7	8,9	36,0
Setiembre	1,6	9,1	28,9	0,9	8,1	32,9	0,6	9,1	36,7
Octubre	1,7	9,2	29,4	0,9	8,8	32,9	0,6	9,3	37,3
Noviembre	1,6	9,1	29,2	0,9	8,7	32,5	0,6	9,3	37,6
Diciembre	1,6	8,9	28,9	0,9	8,4	32,2	0,5	9,3	37,6

Fuente: Banco Central Del Uruguay (BCU).

(1): Cotización promedio mensual para billetes a la venta, en pesos uruguayos.



Edificio Torre Ejecutiva Anexo – Santiago de Liniers 1280 - CP: 11.000

Tel.: (598) 2902 7303 - Int.: 7725, 7726, 7727

www.ine.gub.uy /   

Montevideo – Uruguay