

Montevideo, 31 de octubre de 2023

Índice Medio de Salarios (IMS)

(Base Julio 2008 = 100)

Setiembre 2023

Principales Resultados

El IMS de setiembre 2023 registró una variación mensual de 0,18%, acumulada en el año de 8,48% y en los últimos 12 meses de 8,88%.

Índice General	Variación Mensual	Variación Anual	Variación 12 meses
445,80	0,18%	8,48%	8,88%

Gráfico 1. IMS - Comparativo de variaciones en porcentaje.
Setiembre 2022 – Setiembre 2023

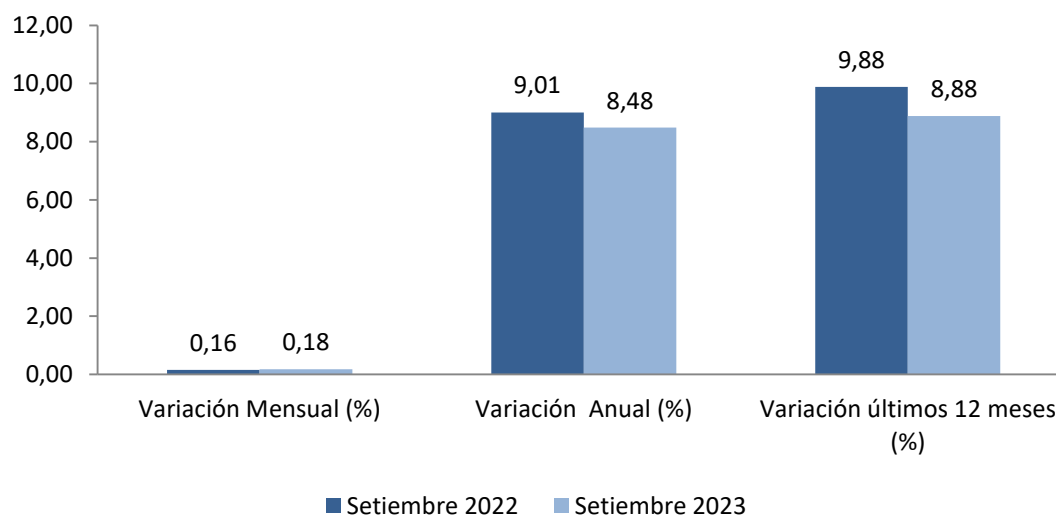

Fuente: INE, Encuesta Nacional de Remuneraciones

Cuadro 1. IMS - Comparativo de índices y variaciones.
Setiembre 2022 – Setiembre 2023

	Setiembre 2022	Setiembre 2023
Índice General	409,43	445,80
Variación Mensual (%)	0,16	0,18
Variación Anual (%)	9,01	8,48
Variación últimos 12 meses (%)	9,88	8,88

Fuente: INE, Encuesta Nacional de Remuneraciones

El Índice Medio de Salarios Nominales (IMSN) de setiembre 2023 registró una variación mensual de 0,16%, acumulada en el año de 7,75% y en los últimos 12 meses de 8,21%.

Índice General	Variación Mensual	Variación Anual	Variación 12 meses
451,19	0,16%	7,75%	8,21%

Gráfico 2. IMSN - Comparativo de variaciones en porcentaje. Setiembre 2022 – Setiembre 2023

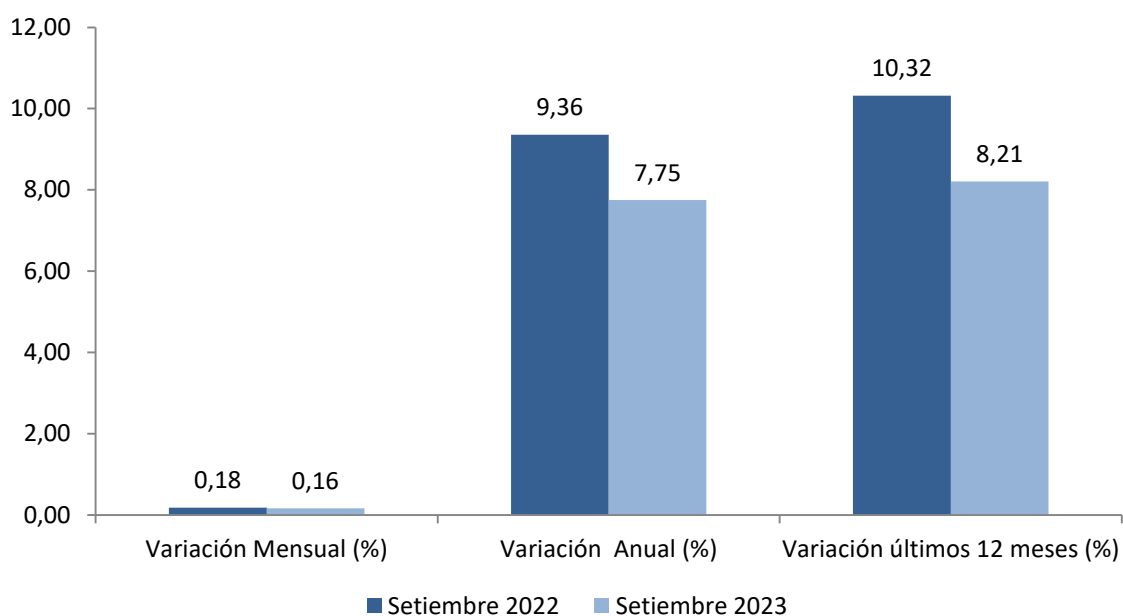

Fuente: INE, Encuesta Nacional de Remuneraciones

Cuadro 2. IMSN – Comparativo de índices y variaciones. Setiembre 2022 – Setiembre 2023

	Setiembre 2022	Setiembre 2023
Índice General	416,96	451,19
Variación Mensual (%)	0,18	0,16
Variación Anual (%)	9,36	7,75
Variación últimos 12 meses (%)	10,32	8,21

Fuente: INE, Encuesta Nacional de Remuneraciones

Comentarios

- El **Sector Privado** del IMS presenta una **variación mensual de 0,33%**, producto fundamentalmente de la incidencia de la sección “Intermediación Financiera” (0,11%), “Industria Manufacturera” (0,08%), y “Transporte Almacenamiento y Comunicaciones” (0,07%).
- El **Sector Público** del IMS presenta una **variación mensual de -0,09%** que se explica por las incidencias del “Gobiernos Central” (-0,15%), “Empresas Públicas” (0,04%) y “Gobiernos Departamentales” (0,02%).
- El **Índice Medio del Salario Real** con Base Julio 2008 =100 presentó una **variación mensual de -0,43%**, producto de las variaciones del Sector Privado (-0,29%) y del Sector Público (-0,70%).

Gráficos

Gráfico 3. IMSN, IMSN Privado y IMSN Público - Variación acumulada de los últimos 12 meses en porcentaje.

Enero 2020 – Setiembre 2023

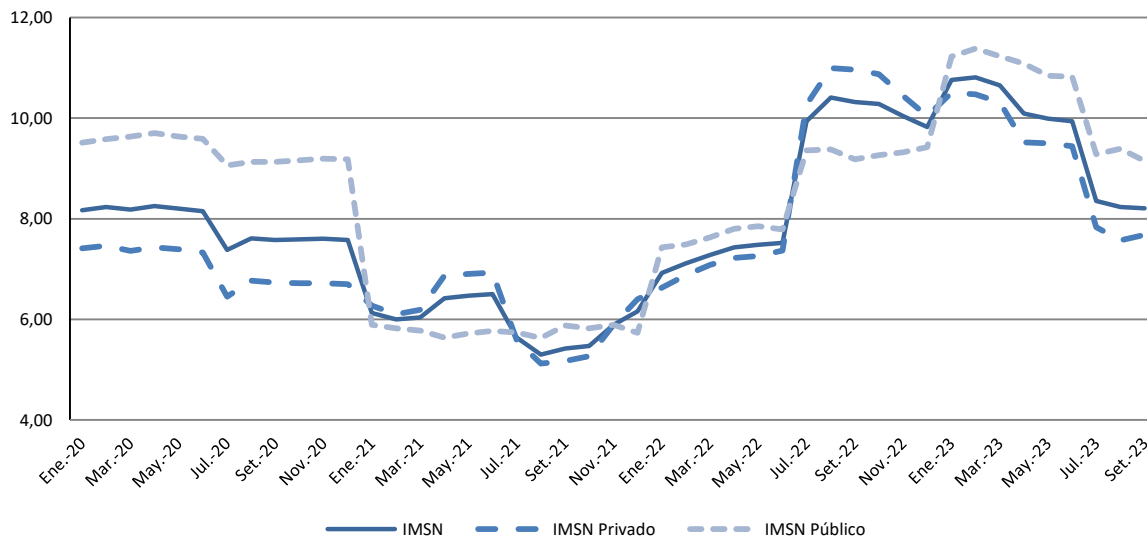

Fuente: INE, Encuesta Nacional de Remuneraciones

Gráfico 4. IMS, IMS Privado y IMS Público - Variación acumulada de los últimos 12 meses en porcentaje.

Enero 2020 – Setiembre Julio 2023

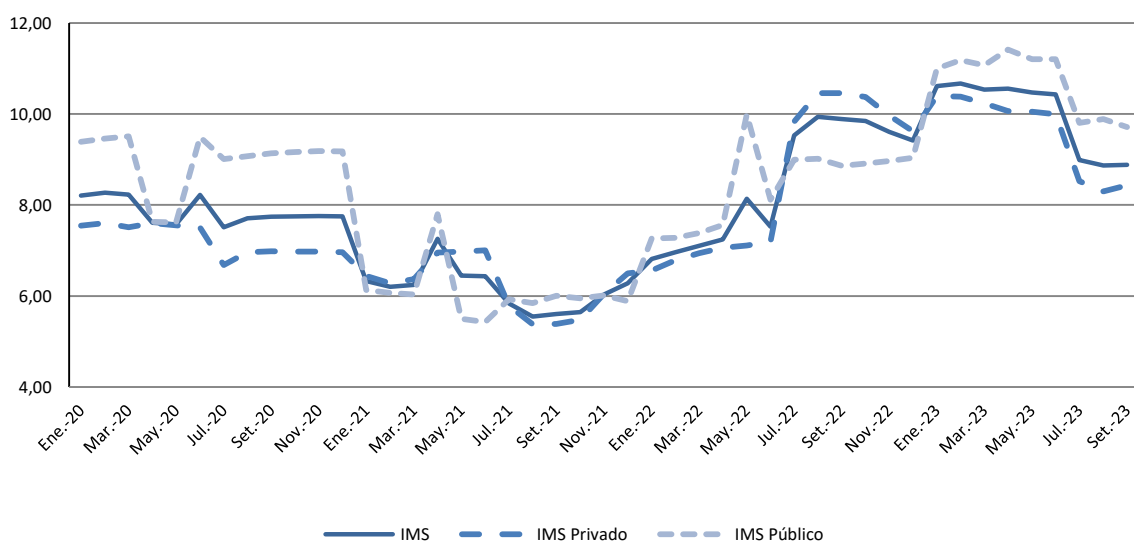

Fuente: INE, Encuesta Nacional de Remuneraciones

Gráfico 5. IMS - Sector Privado - Variación acumulada de los últimos 12 meses en porcentaje. Setiembre 2022 – Setiembre 2023

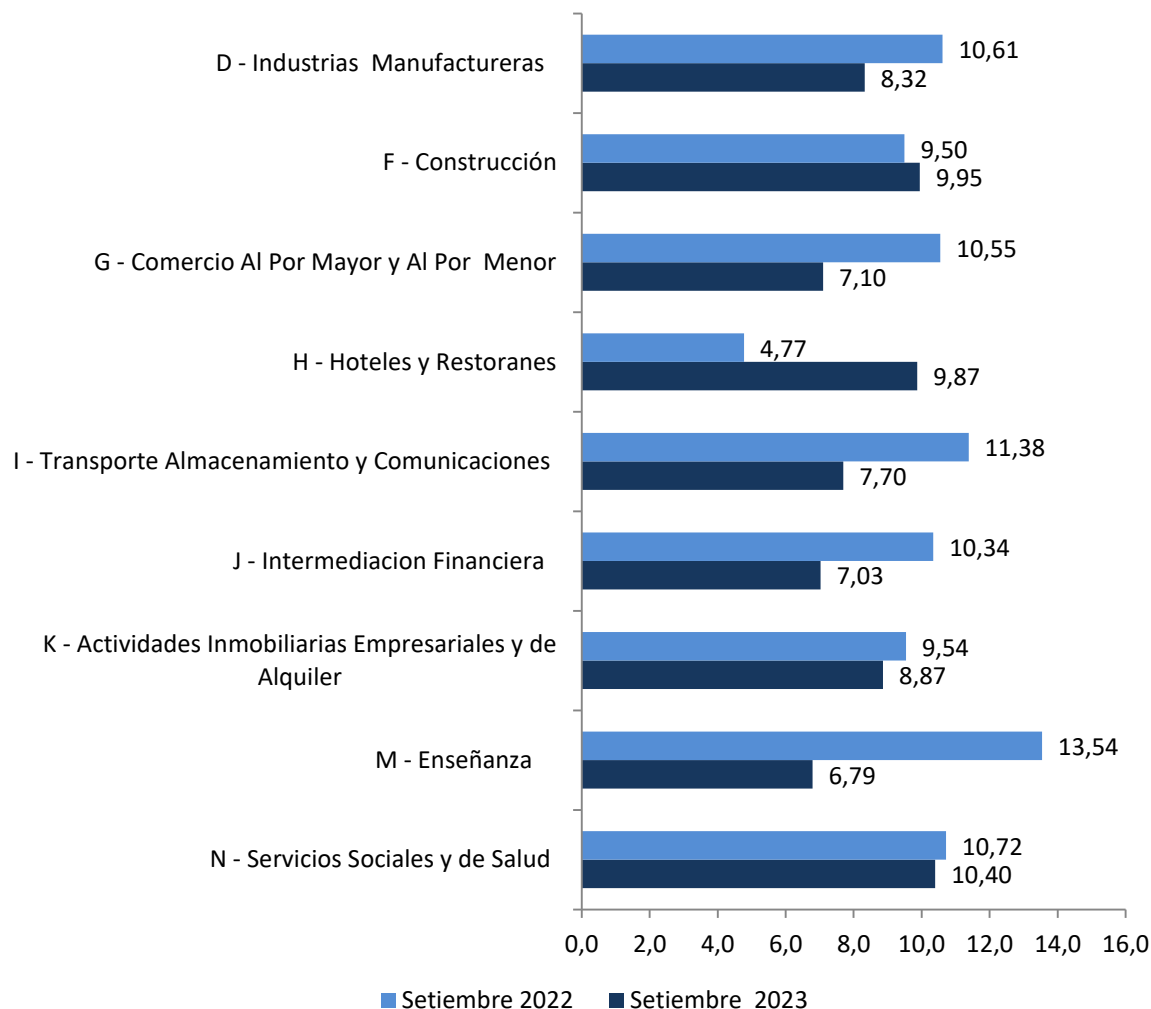

Fuente: INE, Encuesta Nacional de Remuneraciones

Gráfico 6. IMS - Sector Público. Variación acumulada de los últimos 12 meses en porcentaje. Setiembre 2022 – Setiembre 2023

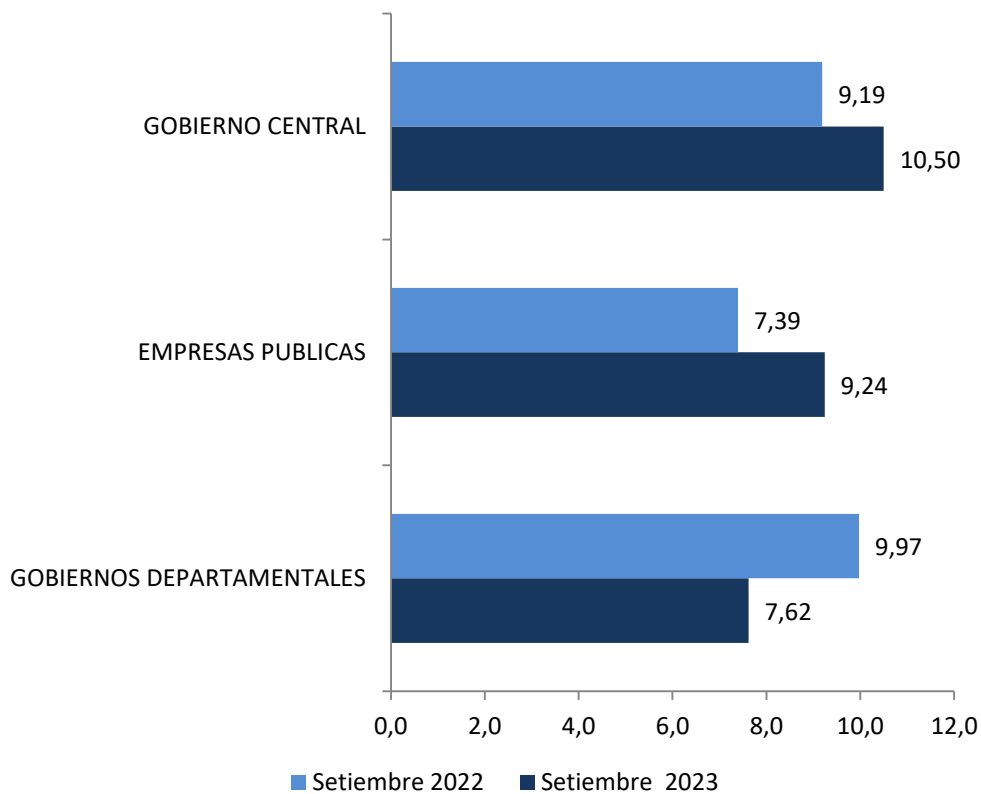

Fuente: INE, Encuesta Nacional de Remuneraciones

**Gráfico 7. IMS Real, IMS Real Privado y IMS Real Público - Variación acumulada de los últimos 12 meses en porcentaje.
Enero 2020 – Setiembre 2023**

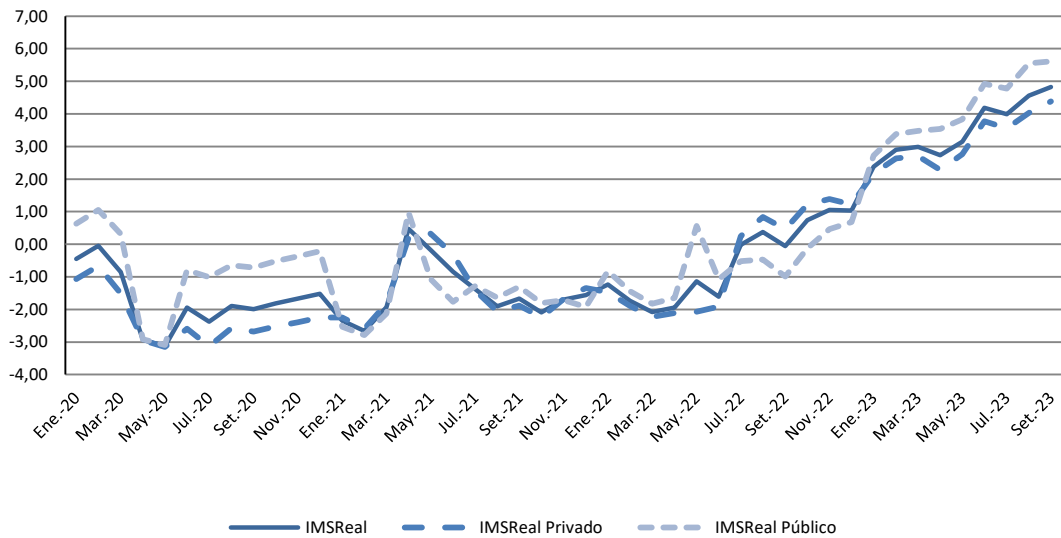

Fuente: INE, Encuesta Nacional de Remuneraciones

Cuadros

Cuadro 3. IMS - Números índices y variaciones según conceptos. Setiembre 2023

	Indice	Variaciones (%)			
		Mes	Acumulado en el año	Últimos 12 meses	Incidencias (%)
INDICE MEDIO DE SALARIOS	445,80	0,18	8,48	8,88	
Salarios y compensaciones Sector Privado	461,51	0,33	8,04	8,43	0,21
Salarios y compensaciones Sector Público	420,25	-0,09	9,28	9,71	-0,03
SALARIOS Y COMPENSACIONES SECTOR PRIVADO	461,51	0,33	8,04	8,43	0,21
D – Industrias manufactureras	443,53	0,32	8,26	8,32	0,08
F – Construcción	538,41	-0,01	9,96	9,95	0,00
G – Comercio al por mayor y al por menor, reparación de vehículos, efectos personales y enseres domésticos	489,57	0,16	7,13	7,10	0,03
H – Hoteles y restaurantes	458,90	0,23	8,15	9,87	0,01
I – Transporte, almacenamiento y comunicaciones	428,18	0,80	7,00	7,70	0,07
J – Intermediación financiera	415,82	1,52	6,97	7,03	0,11
K – Actividades inmobiliarias, empresariales y de alquiler	607,47	0,08	8,99	8,87	0,01
M – Enseñanza	431,01	0,15	6,73	6,79	0,01
N – Servicios sociales y de salud	427,76	0,10	8,72	10,40	0,02
SALARIOS Y COMPENSACIONES SECTOR PUBLICO	420,25	-0,09	9,28	9,71	-0,03
Gobierno Central	440,29	-0,25	10,31	10,50	-0,15
Empresas Públicas	399,32	0,15	8,95	9,24	0,04
Gobiernos Departamentales	387,68	0,12	6,17	7,62	0,02
SALARIOS REALES					
Indice de precios del consumo	315,99	0,61	4,21	3,87	
Indice Medio de Salarios REAL	141,08	-0,43	4,10	4,82	
Salarios y Compensaciones del Sector Privado REAL	146,05	-0,29	3,67	4,38	
Salarios y Compensaciones del Sector Público REAL	132,99	-0,70	4,86	5,61	
SALARIOS NOMINALES					
Indice Medio de Salarios Nominales, ley 17.649	451,19	0,16	7,75	8,21	
Salarios y Compensaciones Nominales del Sector Privado	465,22	0,33	7,25	7,68	0,21
Salarios y Compensaciones Nominales del Sector Público	428,35	-0,14	8,65	9,15	-0,05

Fuente: INE, Encuesta Nacional de Remuneración

La suma de las incidencias puede no reproducir exactamente la variación total debido a redondeos.

Cuadro 4. IMS - Números índices y variaciones del Sector Privado. Divisiones investigadas (2 dig. CIU Rev.3). Setiembre 2023

	Indice	Mes	Variaciones (%)		Incidencias (%)
			Acumulado en el año	Últimos 12 meses	
SALARIOS Y COMPENSACIONES SECTOR PRIVADO	461,51	0,33	8,04	8,43	0,21
D - Industrias manufactureras	443,53	0,32	8,26	8,32	0,08
15 - Elaboración de productos alimenticios y bebidas.	467,86	0,11	9,03	8,95	0,01
17 - Fabricación de productos textiles.	394,15	1,06	7,88	7,86	0,01
18 - Fabricación de prendas de vestir y teñido de pieles.	470,71	0,98	6,53	6,63	0,01
19 - Curtiembres y talleres de acabado; fabricación de productos de cuero excepto prendas de vestir.	359,92	1,42	7,47	7,34	0,02
20 - Producción y productos de madera excepto muebles	429,49	0,00	6,40	6,80	0,00
21 - Fabricación de papel y de productos de papel.	375,29	0,15	7,43	10,07	0,00
22 - Actividades de encuadernación, impresion, edicion y reproduccion de grabaciones.	390,16	0,81	6,24	6,30	0,01
24 - Fabricación de sustancias y de productos quimicos.	425,08	0,34	9,56	9,80	0,01
25 - Fabricación de productos de caucho y plastico.	469,36	-0,03	7,01	6,95	0,00
26 - Fabricación de otros productos minerales no metalicos.	492,62	0,47	8,25	7,15	0,00
28 - Fabricación de productos metalicos, maquinarias y equipos.	470,93	0,22	5,90	5,78	0,00
34 - Fabricación de vehiculos automotores, remolques y semirremolques.	433,87	0,01	7,97	8,03	0,00
36 - Fabricación de muebles y otras industrias manufactureras.	459,51	0,08	4,90	5,93	0,00
F - Construcción	538,41	-0,01	9,96	9,95	0,00
45 - Construcción	538,41	-0,01	9,96	9,95	0,00
G - Comercio al por mayor y al por menor; reparación de vehículos, efectos personales y enseres domésticos	489,57	0,16	7,13	7,10	0,03
50 - Comercio, mantenimiento y reparación de vehículos automotores y motocicletas. Comercio al por menor de combustibles para automotores.	495,02	0,65	7,32	7,35	0,01
51 - Comercio al por mayor y a comisión (excepto el comercio de vehículos automotores y motocicletas).	462,17	0,18	7,67	7,49	0,01
52 - Comercio al por menor excepto de vehículos automotores y motocicletas. Reparación de efectos personales y enseres domésticos.	516,04	0,02	6,60	6,69	0,00
H - Hoteles y restaurantes	458,90	0,23	8,15	9,87	0,01
55 - Hoteles y restaurantes.	458,90	0,23	8,15	9,87	0,01
I - Transporte almacenamiento y comunicaciones	428,18	0,80	7,00	7,70	0,07
60 - Transporte por vía terrestre y por tubería.	417,45	1,28	6,91	8,21	0,05
61 - Transporte por vía acuática.	392,74	-0,53	6,93	7,08	0,00
62 - Transporte por vía aérea.	408,71	0,13	7,21	9,39	0,00
63 - Actividades de transporte, complementarias y auxiliares, actividades de agencias de viajes.	447,75	-0,02	5,91	5,88	0,00
64 - Correo y telecomunicaciones.	448,08	1,44	8,86	8,90	0,02
J - Intermediación financiera	415,82	1,52	6,97	7,03	0,11
65 - Establecimientos financieros, excepto la financiación de planes de seguros y de pensiones.	415,82	1,52	6,97	7,03	0,11
K - Actividades inmobiliarias empresariales y de	607,47	0,08	8,99	8,87	0,01

alquiler

71 -Alquiler de maquinaria y equipo, efectos personales y enseres domésticos.	487,36	0,92	7,60	8,59	0,00
72 - Informática y actividades conexas.	434,88	0,17	7,58	7,52	0,00
73 – Investigación y desarrollo.	401,40	1,12	6,01	6,37	0,00
74 - Servicios prestados a las empresas, exceptuando el alquiler y arrendamiento de maquinaria y equipo.	691,83	0,00	9,49	9,30	0,00
M - Enseñanza	431,01	0,15	6,73	6,79	0,01
80 - Enseñanza	431,01	0,15	6,73	6,79	0,01
N - Servicios sociales y de salud.	427,76	0,10	8,72	10,40	0,02
85 - Actividades relacionadas con la salud humana.	427,76	0,10	8,72	10,40	0,02

Fuente: INE, Encuesta Nacional de Remuneración

La suma de las incidencias puede no reproducir exactamente la variación total debido a redondeos.

Nota Metodológica

Montevideo, 30 de setiembre de 2008.

INDICE MEDIO DE SALARIOS E INDICE MEDIO DE SALARIOS NOMINALES

CAMBIO DE BASE - JULIO 2008

El Instituto Nacional de Estadística informa del cambio de base del Índice Medio de Salarios y el Índice Medio de Salarios Nominales, fijándose sus números índices en 100,00 para el mes de Julio de 2008. Ambos indicadores sustituyen a todo efecto y en forma respectiva al Índice Medio de Salarios y el Índice Medio de Salarios Nominales de base Diciembre de 2002.

El Índice Medio de Salarios (IMS) fue establecido por Ley No. 13.728 del 17/12/1968 con el objetivo de estimar la evolución de los ingresos corrientes de los trabajadores permanentes en relación de dependencia de los sectores público y privado formal de todo el país.

Entre sus usos más importantes se destaca:

- La actualización de la Unidad Reajutable del Banco Hipotecario del Uruguay con el objetivo de reajustar los créditos otorgados por esa institución;
- La actualización de la Unidad Reajutable de Alquileres con el fin de reajustar los contratos de arrendamiento de viviendas;
- La estimación de la evolución del poder de compra de los salarios, mediante la relación entre el IMS y el Índice de Precios al Consumo.

El Índice Medio de Salarios Nominales (IMSN) fue establecido por Ley No. 17.649 del 3/06/2003, siendo su objetivo ajustar las pasividades de acuerdo a lo establecido por el art. 67 de la Constitución de la República Oriental del Uruguay.

Para el cambio de base de ambos índices se tomó en cuenta tres aspectos principales: las fórmulas de cálculo; las ponderaciones por sector, clase de actividad y grupo ocupacional; y la reformulación de la muestra de empresas y unidades informantes.

Las fórmulas de cálculo mantienen las definiciones adoptadas en la base anterior ([ver Metodología](#)).

El IMS se estima a partir de las variaciones mensuales del salario líquido promedio de categorías laborales específicas de trabajadores seleccionadas en cada empresa integrante de la muestra, agrupando por grupo ocupacional, estrato de tamaño y clase de actividad.

El cómputo del salario líquido considera los aportes a la seguridad social, seguro de salud, el Fondo de Reversión Laboral (FRL), Impuesto a la Renta de las Personas Físicas (IRPF) y otros aportes personales a cargo del trabajador específicos de cada clase de actividad.

Las nuevas ponderaciones del índice se calcularon de acuerdo a la distribución de la masa salarial por sector y clase de actividad, a partir de la información aportada por los organismos de previsión social para el sector privado y la ejecución presupuestal del año

2007 para el sector público. Estas reflejan el incremento del peso del sector público en el total de la masa salarial, pasando de representar el 32.9% en 2002 al 38.1% en 2007.

Finalmente, en lo que respecta a la muestra se expandió la cobertura del sector público hasta abarcar más de 65 unidades ejecutoras, que representan a 42 incisos de los Poderes Ejecutivo, Legislativo y Judicial, Organismos de Contralor, Entes Autónomos y Servicios Descentralizados y Gobiernos Departamentales de todo el país.

En el sector privado se amplió la muestra hasta alcanzar las 800 empresas, relevándose un total superior a 3.700 categorías laborales específicas de trabajadores. Las Divisiones de actividad comprendidas en el índice del sector privado son la Industria manufacturera, Construcción, Comercio al por mayor y por menor, Hoteles y restaurantes, Transporte, almacenamiento y comunicaciones, Intermediación financiera, Actividades inmobiliarias, empresariales y de alquiler, Enseñanza, Servicios sociales y de Salud.

Más información en el sitio web:

- [Nota metodológica completa](#)
- [Series estadísticas](#)

Contacto:

Depto. de Difusión y Comunicación

Instituto Nacional de Estadística

Torre Ejecutiva Anexo, Piso 4 Liniers 1280, C.P.: 11.100

Tel: (598) 29027303, ints.: 7723, 7725

E-mail: difusion@ine.gub.uy

Sitio Web: <https://www.ine.gub.uy>

Twitter: [@ine_uruguay](https://twitter.com/ine_uruguay)